



CODICE DI RIGASSIFICAZIONE

Terminale di rigassificazione offshore “FSRU Toscana”

di

OLT Offshore LNG Toscana S.p.A.

*Approvato dall’Autorità di Regolazione per Energia, Reti e Ambiente con deliberazione
144/2023/R/Gas*

Indice

SEZIONE 1: INFORMAZIONI	<u>5555</u>
Capitolo 1.1 - DEFINIZIONI E INTERPRETAZIONE	<u>5555</u>
1.1.1 Definizioni.....	<u>5555</u>
1.1.2 Interpretazione	<u>15151414</u>
1.1.3 Elenco Allegati.....	<u>15151515</u>
Capitolo 1.2 - QUADRO NORMATIVO DI RIFERIMENTO.....	<u>17171716</u>
1.2.1 Normativa comunitaria del mercato del gas.....	<u>17171716</u>
1.2.2 Normativa italiana del mercato del gas.....	<u>17171716</u>
1.2.3 Delibere dell'ARERA rilevanti ai fini del Codice di Rigassificazione.....	<u>18181817</u>
Capitolo 1.3 - DESCRIZIONE DEL TERMINALE.....	<u>21212120</u>
1.3.1 Descrizione generale.....	<u>21212120</u>
1.3.2 La capacità di rigassificazione del Terminale	<u>23232322</u>
1.3.3 Manuali del Terminale	<u>23232322</u>
Capitolo 1.4 - DESCRIZIONE DEI SERVIZI.....	<u>26262625</u>
1.4.1 Servizi.....	<u>26262625</u>
1.4.2 Non Discriminazione.....	<u>28282827</u>
1.4.3 Cessione in favore dei Finanziatori del Terminale	<u>28282827</u>
1.4.4 Subappalto.....	<u>29292927</u>
1.4.5 Servizi di ormeggio, rimorchio e pilotaggio	<u>29292927</u>
Capitolo 1.5 - GESTIONE DELLE INFORMAZIONI.....	<u>30303029</u>
1.5.1 Sito web e Sistema di Comunicazione Elettronico.....	<u>30303029</u>
SEZIONE 2: ACCESSO AI SERVIZI.....	<u>31313130</u>
Capitolo 2.1 - REQUISITI PER L'ACCESSO AI SERVIZI.....	<u>31313130</u>
2.1.1 Conformità alle Condizioni di Servizio	<u>31313130</u>
2.1.2 Comunicazione di conformità e di non-conformità	<u>31313130</u>
2.1.3 Conseguenze del mancato rispetto delle Condizioni di Servizio	<u>31313130</u>
2.1.4 Obbligo dell'Utente ad agire come un Utente Prudente e Ragionevole.....	<u>32323231</u>
2.1.5 Conferimento di capacità ad inizio Anno Termico.....	<u>32323231</u>
2.1.6 Modalità di determinazione della capacità che viene resa disponibile al Gestore per il conferimento a terzi ai sensi dell'articolo 14 del TIRG.....	<u>38383837</u>
2.1.7 Contratto di Capacità per il conferimento di Capacità Continuativa	<u>40404039</u>
2.1.8 Conferimento di capacità ad Anno Termico avviato	<u>40404039</u>
2.1.9 Conferimento di capacità di tipo spot e FCFS	<u>43434342</u>
2.1.10 Contratto di Capacità per conferimento di Capacità Infrannuale	<u>45454543</u>
2.1.11 Richieste di capacità di trasporto.....	<u>45454543</u>
2.1.12 Modifica da parte del Gestore dei termini di cui alle procedure di conferimento	<u>45454544</u>
2.1.13 Conformità alle Condizioni di Servizio di Small Scale	<u>46454544</u>
2.1.14 Conseguenze del mancato rispetto delle Condizioni di Servizio di Small Scale	<u>46464644</u>
2.1.15 Obbligo dell'Utente di Small Scale ad agire come un Utente Prudente e Ragionevole	<u>47464645</u>
2.1.16 Conferimento di Slot di Small Scale agli Utenti di Small Scale	<u>47464645</u>
Capitolo 2.2 - PRINCIPI E PROCEDURE PER LA QUALIFICA DELLE NAVI METANIERE E DELLE NAVI DI SMALL SCALE	<u>48484846</u>
2.2.1 Compatibilità delle Navi Metaniere.....	<u>48484846</u>
2.2.2 Compatibilità delle Navi Small Scale.....	<u>50505048</u>
SEZIONE 3: REQUISITI PER LA FORNITURA DEI SERVIZI PROGRAMMAZIONE E PRESTAZIONE DEL SERVIZIO DI RIGASSIFICAZIONE E DI SMALL SCALE	<u>53535351</u>

Capitolo 3.1 - REQUISITI DI CREDITO E ASSICURATIVI	53535351
3.1.1 Requisiti di credito per il Servizio di Rigassificazione Continuativo	53535351
3.1.2 Copertura delle Garanzie finanziarie	55555553
3.1.3 Variazione dei Requisiti di Credito	56555553
3.1.4 Garanzia in concomitanza con il Servizio di Peak Shaving	57565654
3.1.5 Sostituzione ed escussione delle garanzie finanziarie	57575755
3.1.6 Adeguamento delle garanzie finanziarie	58585856
3.1.7 Garanzia a copertura del mancato rispetto del Programma Trimestrale delle Discariche e dei Caricamenti	58585856
3.1.8 Requisiti assicurativi	59595957
Capitolo 3.2 – TRANSAZIONI DI CAPACITÀ E DI SLOT DI SMALL SCALE	61616159
3.2.1 Divieto di cessione	61616159
3.2.2 Cessione della capacità di rigassificazione	61616159
3.2.3 Rilascio della capacità di rigassificazione	62626260
3.2.4 Scambio della capacità di rigassificazione tra Utenti	64646462
3.2.5 Cessione di Slot di Small Scale	65656563
3.2.6 Scambio di Slot di Small Scale	66666664
Capitolo 3.3 PROGRAMMAZIONE DEGLI SLOT DI DISCARICA	68686866
3.3.1 Programma Annuale delle Discariche e dei Caricamenti	68686866
3.3.2 Programma Trimestrale delle Discariche e dei Caricamenti	69696966
3.3.3 Modifiche dell'Utente al Programma Trimestrale delle Discariche e dei Caricamenti	71717169
3.3.4 Modifiche del Gestore al Programma Annuale delle Discariche e dei Caricamenti e al Programma Trimestrale delle Discariche e dei Caricamenti	72727270
3.3.5 Corrispettivi di scostamento per gli Utenti di Capacità Continuativa	72727270
3.3.6 Corrispettivi di scostamento per Utenti diversi da Utenti di Capacità Continuativa	73737370
3.3.7 Regole di Allocazione dei volumi di GNL programmati per la Discarica	73737370
3.3.8 Calcolo della Quota Percentuale	73737371
Capitolo 3.4 - PROGRAMMAZIONE DELLA RIGASSIFICAZIONE	76767673
3.4.1 Riconsegna del Gas	76767673
3.4.2 Consumi e Perdite del Terminale	82828279
Capitolo 3.5 - RICEZIONE, STOCCAGGIO E RIGASSIFICAZIONE DEL GNL E VIRTUAL LIQUEFACTION	83838380
3.5.1 Stoccaggio condiviso	83838380
3.5.2 Stoccaggio dell'Utente	83838380
3.5.3 Servizio di Stoccaggio Prolungato	83838380
3.5.4 Servizio di Virtual Liquefaction agli Utenti di Small Scale	84848481
3.5.5 Servizio di Virtual Liquefaction agli Utenti del Servizio di Virtual Liquefaction diversi dagli Utenti di Small Scale	85858582
Capitolo 3.6 - PROPRIETÀ DEL GNL E DEL GAS E MISURAZIONE DEL GNL CONSEGNATO E DEL GAS RICONSEGATO	87878784
3.6.1 Proprietà del GNL e del Gas	87878784
3.6.2 Misurazione del GNL	87878784
3.6.3 Misurazione del Gas	88888885
3.6.4 Qualità del GNL	88888885
3.6.5 Qualità del Gas	89898986
3.6.6 Cessione di GNL a favore di Utenti di Small Scale	89898986
Capitolo 3.7 - OPERAZIONI PER LA CONSEGNA DI GNL	91919188
3.7.1 Comunicazioni	91919188
3.7.2 Attracco	93939390
3.7.3 Discarica	94949491
3.7.4 Priorità del Servizio di Rigassificazione e Nave Small Scale in Ritardo	96969693
Capitolo 3.8 - VARIAZIONI DEL SERVIZIO DI RIGASSIFICAZIONE	10010010096
3.8.1 Variazioni del Servizio di Rigassificazione Consentite	10010010096
3.8.2 Variazione del Servizio di Rigassificazione	10110110097
3.8.3 Comunicazione delle Variazioni del Servizio di Rigassificazione	10110110198
Capitolo 3.9 – VARIAZIONI DEL SERVIZIO DI SMALL SCALE	10310310399
3.9.1 Variazioni del Servizio di Small Scale Consentite	10310310399
3.9.2 Variazione del Servizio di Small Scale	10310310399

3.9.3	Comunicazione delle Variazioni del Servizio di Small Scale	10310310399
SEZIONE 4: PROGRAMMAZIONE E QUALITÀ DEL SERVIZIO DI RIGASSIFICAZIONE		104104104100
Capitolo 4.1 - PIANIFICAZIONE E GESTIONE DELLE MANUTENZIONI.....		104104104100
4.1.1	Aspetti generali.....	104104104100
4.1.2	Programma delle Manutenzioni	104104104100
4.1.3	Pianificazione degli interventi di manutenzione	104104104100
4.1.4	Modiche al Programma delle Manutenzioni	104104104100
4.1.5	Riduzione non Programmata del Servizio e del Servizio di Small Scale	104104104100
Capitolo 4.2 – COORDINAMENTO OPERATIVO		105105105101
Capitolo 4.3 – QUALITÀ DEL SERVIZIO DI RIGASSIFICAZIONE		105105105101
4.3.1	Premessa	105105105101
4.3.2	Principi fondamentali	106106106102
4.3.3	Aree di intervento	107107107103
4.3.4	Standard di qualità commerciale	107107107103
4.3.5	Standard di qualità tecnica	107107107103
4.3.6	Standard di qualità del Servizio di Rigassificazione.....	108108108104
4.3.7	Standard garantiti di qualità commerciale del servizio presenti nel Codice di Rigassificazione:	108108108104
4.3.8	Standard garantiti di qualità tecnica del servizio presenti nel Codice di Rigassificazione: ...	108108108104
SEZIONE 5: AMMINISTRAZIONE.....		109109109105
Capitolo 5.1 - NORMATIVA FISCALE E DOGANALE		109109109105
5.1.1	Imposte.....	109109109105
5.1.2	Disposizioni Generali.....	109109109105
Capitolo 5.2 - FATTURAZIONE E PAGAMENTI.....		111111111107
5.2.1	Corrispettivi per i servizi.....	111111111107
5.2.2	Fatturazione.....	113113113109
Capitolo 5.3 - RESPONSABILITÀ DELLE PARTI		117117117113
5.3.1	Responsabilità	117117117113
5.3.2	Inadempimento.....	119119119115
5.3.3	Diritto di recesso e Risoluzione.....	121121121117
5.3.4	Forza Maggiore	122122122118
Capitolo 5.4 – DISPOSIZIONI GENERALI.....		126126126122
5.4.1	Diritto Applicabile	126126126122
5.4.2	Risoluzione delle Controversie	126126126122
5.4.3	Conformità con Leggi, Autorizzazioni e Contratto di Trasporto.....	131131131126
5.4.4	Riservatezza	131131131127
5.4.5	Comunicazioni.....	132132132128
5.4.6	Diritti di Terzi.....	133133133129
5.4.7	Nullità parziale.....	133133133129
5.4.8	Gestione delle emergenze di servizio	133133133129
5.4.9	Responsabilità Amministrativa	135135135131
SEZIONE 6: LAVORI NECESSARI PER IL TERMINALE ED AGGIORNAMENTO DEL CODICE DI RIGASSIFICAZIONE		136136136132
Capitolo 6.1 – LAVORI NECESSARI PER IL TERMINALE		136136136132
6.1.1	Lavori Necessari per il Terminale a seguito di un Mutamento Normativo	136136136132
Capitolo 6.2 – AGGIORNAMENTO DEL CODICE DI RIGASSIFICAZIONE		137137137133
6.2.1	Principi generali.....	137137137133
6.2.2	Richieste di modifica al Codice di Rigassificazione	137137137133
SEZIONE 7: ALLEGATI.....		140140140136

Allegato 1: modulo di Manifestazione di Interesse per Capacità Continuativa annuale e pluriennale.....	<u>141141141137</u>
Allegato 2A1: modulo di Dichiarazione di Rilascio di Capacità Continuativa.....	<u>143143143139</u>
Allegato 2A2: modulo di Dichiarazione di Rilascio di Slot Mensile o di Slot di Discarica	<u>144144144140</u>
Allegato 2A3: modulo di Revoca di Rilascio di Capacità Continuativa.....	<u>146146146141</u>
Allegato 2A4: modulo di Revoca di Rilascio di Slot di Discarica o Slot Mensile.....	<u>147147147142</u>
Allegato 3: modulo di Cessione di capacità di rigassificazione.....	<u>149149149143</u>
Allegato 3A: modulo di Scambio di capacità di rigassificazione tra Utenti.....	<u>152152152146</u>
Allegato 4: modulo di Contratto di Capacità	<u>155155155149</u>
Allegato 5: modello regola di ripartizione quantitativi rigassificati.....	<u>160160160154</u>
Allegato 6: modello di cessione GNL tra Utenti.....	<u>162162162156</u>
Allegato 6AS: modello di cessione GNL a favore di Utenti di Small Scale in stoccaggio.....	<u>164164164158</u>
Allegato 6BS: modello di cessione GNL a favore di Utenti di Small Scale alla flangia.....	<u>167167167161</u>
Allegato 6CS: modello di richiesta di accesso al Servizio di Virtual Liquefaction per Utenti di Small Scale	<u>170170170164</u>
Allegato 6DS: modello di richiesta di accesso al Servizio di Virtual Liquefaction per Utenti ed Utenti del Servizio di Trasporto	<u>172172172166</u>
Allegato 7A1: modulo garanzia bancaria	<u>175175175169</u>
Allegato 7A2: modulo garanzia Società del Gruppo del Richiedente	<u>179179179173</u>
Allegato 7A2P: modulo garanzia Società del Gruppo del Richiedente – Opzione conferimenti pluriennali	<u>181181181175</u>
Allegato 7B1: modulo garanzia bancaria_PS.....	<u>183183183177</u>
Allegato 7B2: modulo garanzia Società del Gruppo dell'Utente_PS	<u>185185185179</u>
Allegato 8: Manuale di qualità e misura del GNL e gas.....	<u>187187187181</u>

SEZIONE 1: INFORMAZIONI

Capitolo 1.1 - DEFINIZIONI E INTERPRETAZIONE

1.1.1 Definizioni

Salvo che non sia disposto diversamente da una specifica Clausola, i seguenti termini in maiuscolo utilizzati nel Codice di Rigassificazione avranno il significato di seguito attribuito:

Adeguamenti: si intendono i corrispettivi fatturati ai sensi del Contratto di Capacità eventualmente aggiuntivi rispetto ai Corrispettivi per il Servizio di Rigassificazione e ai Corrispettivi per il Servizio di Trasporto come definito nella Clausola 5.2.1.4b);

All Fast: momento in cui la Nave Metaniera si trova ormeggiata in sicurezza e allineata al Terminale, gli Spool Pieces sono stati installati a bordo e la Nave Metaniera è pronta a connettere i bracci di carico ovvero momento in cui la Nave Small Scale si trova ormeggiata in sicurezza e allineata al Terminale, gli eventuali riduttori per la connessione delle manichette sono stati installati dalla Nave Small Scale e questa è pronta a connettere le manichette col Terminale;

Anno: periodo di tempo compreso tra le ore 00:00 del 1° gennaio di un anno solare e le ore 00:00 del 1° gennaio dell'anno solare immediatamente successivo;

Anno di Programmazione: periodo di tempo di quindici mesi compreso tra le ore 06:00 del 1° ottobre e le ore 06:00 del 1° gennaio del secondo anno solare immediatamente successivo;

Anno Termico: periodo di tempo compreso tra le ore 06:00 del 1° ottobre e le ore 06:00 del 1° ottobre dell'anno solare immediatamente successivo;

Approdo: diritto, assegnato ad un Utente, di ormeggiare una Nave Metaniera al Terminale ai sensi del proprio Contratto di Capacità;

Armatore: qualsiasi persona (compreso qualsivoglia Richiedente o Utente) che gestisce e/o è tenuta a gestire e/o possiede una Nave Metaniera in base alla Legge Applicabile e/o a qualsiasi altra legge o regolamento applicabile;

Autorità Competente: qualsiasi organo legislativo, giudiziario, amministrativo o esecutivo della Repubblica Italiana o degli Stati Membri dell'Unione Europea, compresi, in via esemplificativa, (i) qualsiasi tribunale competente; (ii) qualsiasi agenzia, autorità, ispettorato, ministero, ministro, funzionario o ente pubblico locale, nazionale, o sopranazionale (indipendente o non), governativo, italiano o dell'Unione Europea; (iii) la Commissione Europea; (iv) l'Autorità Antitrust italiana (Autorità Garante della Concorrenza e del Mercato); (v) l'Autorità di Regolazione per Energia Reti e Ambiente; (vi) il MSE (Ministero per lo Sviluppo Economico); e (vii) le Autorità Marittime;

Autorità Marittime: Ministero delle Infrastrutture e dei Trasporti e la Capitaneria di Porto di Livorno;

Autorità di Regolazione per Energia Reti e Ambiente o ARERA: l'Autorità istituita dalla legge 14 novembre 1995, n. 481 con funzioni, tra l'altro, di regolazione e controllo dei settori dell'energia elettrica e del gas;

Autorizzazione: qualsiasi autorizzazione, approvazione, decisione, risoluzione, licenza, permesso, domanda o iscrizione necessaria ai sensi della Legge Applicabile per l'esercizio dei propri diritti e/o l'adempimento dei propri obblighi da parte di ciascuna Parte ai sensi del o in relazione al Contratto di Capacità, ai Manuali Tecnici e/o al Codice di Rete o in relazione alla costruzione, gestione o manutenzione del Terminale;

Carico: quantità di GNL Scaricato o da Scaricare (espressa in m³_{liq} e MWh) da una Nave Metaniera presso il Terminale;

Capacità Continuativa: capacità di rigassificazione conferita ad inizio Anno Termico, ai sensi della Clausola 2.1.52-1.52-1.52-1.5;

Carico Confermato: si intende ciascun Carico programmato nel mese M una volta definito il Programma Trimestrale delle Discariche e dei Caricamenti ai sensi di quanto indicato nella Clausola 3.3.2.2f);

Codice di Rigassificazione: è il presente documento, adottato dal Gestore in conformità alla Legge Applicabile;

Codice di Rete: si intende il documento pubblicato da Snam Rete Gas S.p.A. sul proprio sito internet e approvato dall'ARERA con Delibera n. 75/03 che definisce e regola il complesso dei diritti e degli obblighi delle parti in relazione alla prestazione del servizio di trasporto sulla Rete Nazionale dei Gasdotti;

Comandante: qualunque ufficiale preposto alle funzioni di comando legalmente e debitamente nominato e in possesso dei requisiti necessari, designato quale responsabile della navigazione e della gestione di una Nave Metaniera o, in sua assenza, il suo vicecomandante debitamente autorizzato;

Comitato di consultazione: comitato costituito dal Gestore ai sensi dell'articolo 5 della Delibera ARG/Gas n. 55/09 dell'ARERA;

Comunicazione di Deferimento all'Esperto: ha il significato ad esso attribuito nella Clausola 5.4.2.3a);

Condizioni di Servizio: si intendono le condizioni che il Richiedente deve soddisfare e deve dichiarare di soddisfare al momento della richiesta di capacità di rigassificazione ai sensi di quanto indicato nella Clausola 2.1.1;

Condizioni Meteorologiche Avverse: condizioni meteo-marine previste o rilevate dai sistemi di misurazione installati a bordo del Terminale con riferimento all'area circostante il Terminale o tra il Terminale e il Punto di Imbarco Pilota che eccedano i limiti definiti nei Manuali Tecnici e nei Regolamenti Marittimi per l'operatività del Terminale e/o che siano imminenti e gravi o così persistenti e gravi da impedire o ritardare, [senza alcun limite temporale di preavviso all'Utente](#), una Nave Metaniera, nel procedere all'affiancamento e all'ormeggio, alla Discarica, nel rimanere ormeggiata ovvero da obbligarla a disormeggiare, sulla base di uno o più dei seguenti parametri: (i) Leggi Applicabili, (ii) parere di un pilota, (iii) una decisione del Gestore, del Responsabile del Terminale o della Società Appaltatrice O&M sulla base delle limitazioni meteorologiche definite nei Manuali Tecnici o (iv) la decisione di qualsiasi Autorità Competente;

Condizioni Meteorologiche Avverse del Servizio di Small Scale: condizioni meteo-marine previste o rilevate dai sistemi di misurazione installati a bordo del Terminale con riferimento all'area circostante il Terminale o tra il Terminale e il Punto di Imbarco Pilota che eccedano i limiti definiti nei Manuali Tecnici e nei Regolamenti Marittimi per l'operatività del Terminale e/o che siano imminenti e gravi o così persistenti e gravi da impedire o ritardare, [senza alcun limite temporale di preavviso all'Utente di Discarica Complementare o all'Utente di Small Scale](#), una Nave Small Scale, nel procedere all'affiancamento e all'ormeggio, al caricamento o alla discarica di GNL, nel rimanere ormeggiata ovvero da obbligarla a disormeggiare, sulla base di uno o più dei seguenti parametri: (i) Leggi Applicabili, (ii) parere di un pilota (ove prescritto), (iii) una decisione del Gestore, del Responsabile del Terminale o della Società Appaltatrice O&M sulla base delle limitazioni meteorologiche definite nei Manuali Tecnici o (iv) la decisione di qualsiasi Autorità Competente;

Consumi e Perdite: si intendono i quantitativi di GNL e/o Gas utilizzati in ciascun Giorno Gas dal Gestore come combustibile per il funzionamento del Terminale e per il Servizio di Rigassificazione ai sensi di quanto indicato nella Clausola 3.4.2.1a);

Contratto di Trasporto: qualsiasi contratto concluso dal Gestore con SRG per consentire la Riconsegna del Gas secondo i termini e le condizioni stabiliti dai Contratti di Capacità;

Contratto di Capacità: Contratto di capacità di rigassificazione concluso fra il Gestore e l'Utente per il conferimento di Capacità Continuativa ovvero Capacità Infrannuale il cui modello è riportato nell'Allegato 4;

Contratto di Small Scale: Contratto concluso fra il Gestore e l'Utente ovvero un terzo per il conferimento di Slot di Small Scale il cui modello sarà pubblicato dal Gestore sul proprio sito web;

Controstallia: ha il significato ad esso attribuito in Clausola 3.7.3.4e);

Corrispettivi: i Corrispettivi per il Servizio di Rigassificazione, i Corrispettivi per il Servizio di Trasporto, gli Adeguamenti di cui alla Clausola 5.2.1, il Corrispettivo per il Servizio di Small Scale ed i Corrispettivi per il Servizio di Flessibilità unitariamente intesi ai sensi della Clausola 5.2.1.7;

Corrispettivi per il Servizio di Rigassificazione: si intendono i corrispettivi dovuti dall'Utente per il Servizio di Rigassificazione ai sensi di quanto indicato nella Clausola 5.2.1.3;

Corrispettivo per il Servizio di Flessibilità di Nomina: si intende il corrispettivo dovuto dall'Utente per l'esercizio del diritto di nominare per la riconsegna quantità di Gas ai sensi della Clausola 3.4.1.4 e pubblicato dal Gestore sul proprio sito web;

Corrispettivo per il Servizio di Flessibilità di Rinomina: si intende il corrispettivo dovuto dall'Utente per l'esercizio del diritto di nominare per la riconsegna quantità di Gas ai sensi della Clausola 3.4.1.5 e pubblicato dal Gestore sul proprio sito web;

Corrispettivo per il Servizio di Small Scale: si intende il corrispettivo dovuto dall'Utente di Small Scale per il Servizio di Small Scale accettato dagli Utenti di Small Scale ai sensi della Clausola 5.2.1.6;

Corrispettivi per il Servizio di Trasporto: si intendono i corrispettivi dovuti dall'Utente per il Servizio di Trasporto ai sensi di quanto di quanto indicato nella Clausola 5.2.1.5;

Corrispettivo per il Servizio di Virtual Liquefaction: si intende il corrispettivo dovuto dall'Utente di Virtual Liquefaction per il servizio di cui alla Clausola 3.5.4 e pubblicato dal Gestore sul proprio sito web;

Corrispettivo per lo Stoccaggio Prolungato: si intende il corrispettivo dovuto dall'Utente ovvero dall'Utente di Small Scale per il servizio di stoccaggio di GNL di cui alla Clausola 3.5.3 e pubblicato dal Gestore sul proprio sito web;

Dichiarazione di Revoca: comunicazione, redatta utilizzando il modulo di cui all'Allegato 2A3 inviata dall'Utente al Gestore secondo quanto previsto della Clausola 3.2.3.2f), volta a recuperare Slot di Discarica già rilasciati dall'Utente stesso;

Dichiarazione di Rilascio: comunicazione, redatta i) utilizzando il modulo di cui all'Allegato 2A1, inviata dall'Utente al Gestore per il rilascio di Capacità Continuativa secondo quanto previsto dalla Clausola 3.2.3.1 e/o ii) utilizzando il modulo di cui all'Allegato 2A2, inviata dall'Utente al Gestore per il rilascio di Slot di Discarica o di Slot Mensili secondo quanto previsto dalla Clausola 3.2.3.2a);

Discarica: operazioni tecniche (successive all'ormeggio di una Nave Metaniera presso il Terminale e alla messa in sicurezza degli impianti di ricezione) utilizzate per il trasferimento (nel caso di qualsiasi Utente) o la ricezione (nel caso del Gestore) del GNL dalla Nave Metaniera ai serbatoi di stoccaggio del Terminale, secondo le procedure previste dai Manuali Tecnici. **Scaricare, Scaricato** ed espressioni similari dovranno intendersi di conseguenza;

Discarica di Prova: prima discarica effettuata da una Nave Metaniera secondo le modalità descritte nei Manuali Tecnici (in particolare dal LNG Carrier Approval & Vetting Procedures 3.4 – Step 4), per verificare se il Comandante e l'equipaggio di tale Nave Metaniera conoscano ed applichino correttamente tutte le procedure relative alle attività previste fra la Nave Metaniera ed il Terminale;

Esperto: è un soggetto indipendente, e pertanto non un dipendente, consulente, dirigente, funzionario, rappresentante o agente di nessuna delle parti nella Controversia (o sua Società del Gruppo), non potrà avere alcun interesse (finanziario o di altra natura) che possa influire sulla sua imparzialità rispetto a qualsiasi parte coinvolta nella Controversia. Prima della sua nomina, l'Esperto dovrà dichiarare qualsiasi circostanza che possa sollevare legittimi dubbi sulla sua imparzialità e sull'indipendenza del suo operato;

ETA: data e ora prevista di arrivo di una Nave Metaniera presso il Punto di Imbarco Pilota;

EURIBOR: tasso percentuale annuo stabilito da (i) la Federazione delle Banche Europee per depositi in Euro per un periodo di sei (6) mesi, pubblicato alla pagina Reuters EURIBOR01 (o qualsiasi altra pagina che potrebbe sostituirla) alle ore 11:00 (ora di Bruxelles) del Giorno seguente alla data di scadenza del pagamento e aggiornato al tasso rilevato alle ore 11:00 (ora di Bruxelles) del primo Giorno di ogni Mese successivo; o (ii) qualora nessun tasso fosse disponibile ai sensi del punto (i) che precede, qualsiasi altro tasso alternativo che sarà determinato dal Gestore (secondo buona fede) e comunicato a tutti gli Utenti, e che sarà vincolante per tutte le Parti;

Finestra di Arrivo: è per un particolare Slot di Discarica, un periodo di ventiquattro (24) ore che inizia alle ore 06:00 del Giorno Gas indicato nel Programma Annuale delle Discariche e dei Caricamenti entro il quale la Nave Metaniera deve arrivare al Punto di Imbarco Pilota;

Fornitore del Servizio di Peak Shaving: soggetto obbligato ad offrire volumi di GNL per il servizio di Peak Shaving individuato a seguito della procedura di gara ai sensi del Decreto Ministeriale del 18/10/2013;

Forza Maggiore o Evento di Forza Maggiore: ha il significato ad esso attribuito nella Clausola 5.3.4.1;

Garante: persona giuridica che fornisce o deve fornire una Garanzia Bancaria o una Garanzia del Gruppo dell'Utente ovvero una Garanzia del Gruppo dell'Utente di Small Scale in conformità al Capitolo 3.1;

Garanzia Bancaria: garanzia bancaria a prima richiesta emessa da un Istituto di Credito Approvato ai sensi di quanto previsto al Capitolo 3.1;

Garanzia del Gruppo dell'Utente: garanzia a prima richiesta emessa da una Società del Gruppo dell'Utente ai sensi di quanto previsto al Capitolo 3.1;

Garanzia del Gruppo dell'Utente di Small Scale: garanzia a prima richiesta emessa da una Società del Gruppo dell'Utente di Small Scale ai sensi di quanto previsto al Capitolo 3.1;

Garanzia Peak Shaving: si intende la garanzia emessa in concomitanza con il Servizio di Peak Shaving ai sensi di quanto indicato nella Clausola 3.1.4;

Gas: qualsiasi idrocarburo o miscela di idrocarburi e altri gas costituita essenzialmente da metano, che in presenza delle condizioni standard di riferimento (15 °C e 1,01325 bar) è, o è in misura predominante, allo stato gassoso in conseguenza della rigassificazione o del boil-off;

Gas dell'Utente: Gas risultante dalla rigassificazione del GNL dell'Utente o dal boil-off o altrimenti correlato con il GNL dell'Utente nel Terminale diverso dal Gas di proprietà del Gestore ai sensi della Clausola 3.4.2.1c);

Gas Fuori Specifica: Gas che non è conforme alle Specifiche di Qualità del Gas definite nell'Allegato 8;

Gestore: OLT Offshore LNG Toscana S.p.A. (o suo avente causa);

Giorno: periodo di ventiquattro (24) ore consecutive a partire dalla mezzanotte e **Giornaliero** dovrà intendersi di conseguenza;

Giorno Gas: il periodo di ventiquattro (24) ore consecutive che inizia alle 06:00 di ciascun giorno di calendario e termina alle 06:00 del giorno di calendario successivo;

Giorno Lavorativo: Giorno in cui le banche svolgono normale attività nei confronti del pubblico a Livorno e a Roma;

GNL: (acronimo di gas naturale liquefatto) Gas trasformato allo stato liquido ad una temperatura uguale o inferiore al suo punto di ebollizione e ad una pressione di circa 1 atmosfera;

GNL dell'Utente: tenuto conto di ogni cessione nei serbatoi del Terminale da parte degli Utenti, (i) il GNL che è stato consegnato al Terminale da o per conto dell'Utente, incluso il GNL non di proprietà dell'Utente, e Scaricato presso il Punto di Consegna fino a che tale GNL non sia allocato agli altri Utenti ai sensi della Clausola 3.3.7 (ii) GNL che è stato allocato all'Utente ai sensi della Clausola 3.3.7;

GNL Fuori Specifica: GNL che non è conforme alle Specifiche di Qualità del GNL definite nell'Allegato 8;

Gruppo dell'Utente: Utente o una Società del Gruppo dell'Utente (che agisce in quanto tale ed escluso quando agisce in qualità di membro del Gruppo del Gestore), ed inoltre qualsiasi Nave Metaniera, ogni Armatore, ogni *shipmanager* e ogni *charterer* di tale Nave Metaniera e ogni controparte contrattuale dell'Utente (inclusi i piloti e gli ormeggiatori e gli agenti marittimi);

Gruppo dell'Utente di Small Scale: Utente di Small Scale o una Società del Gruppo dell'Utente di Small Scale (che agisce in quanto tale ed escluso quando agisce in qualità di membro del Gruppo del Gestore), ed inoltre qualsiasi Nave Small Scale, ogni Armatore, ogni *shipmanager* e ogni *charterer* di tale Nave Small Scale e ogni controparte contrattuale dell'Utente di Small Scale (inclusi i piloti e gli ormeggiatori e gli agenti marittimi);

Gruppo del Gestore: Gestore, qualsiasi Società del Gruppo del Gestore (che agisca in quanto tale, ed escluso quando agisce in qualità di Società del Gruppo dell'Utente), la Società Appaltatrice O&M e gli altri subappaltatori;

Inadempimento dell'Utente: indica un inadempimento da parte dell'Utente, come indicato a titolo esemplificativo e non esaustivo nella Clausola 5.3.2.1;

Inadempimento del Gestore: indica un inadempimento da parte del Gestore, come indicato a titolo esemplificativo e non esaustivo nella Clausola 5.3.2.2;

Indice di Wobbe: il rapporto tra il Potere Calorifico Superiore su base volumetrica, e la radice quadrata della sua densità relativa alle stesse specifiche condizioni di riferimento per la misurazione del Gas;

Istituto di Credito Approvato: istituto di credito che goda di reputazione a livello internazionale e il cui rating di debito a lungo termine non garantito sia pari o superiore ad almeno uno dei seguenti rating indicati dalle seguenti agenzie di rating: (a) BBB- se indicato da Standard & Poor's Rating Service; (b) Baa3 se indicato da Moody's Investor Service Inc.; o (c) BBB se indicato da Fitch Ratings Ltd.;

Joule: unità di misura della quantità di calore derivata del sistema internazionale, come definita nelle UNI ISO 1000, Unità di misura SI e raccomandazioni per l'uso dei loro multipli e alcune altre unità;

Kilowattora: mille (1.000) wattora alle condizioni di riferimento pari a 298,15 gradi Kelvin e 25 gradi Celsius, pari a 3,6 Mega Joule;

Legge Applicabile: legge, direttiva, regolamento, decreto (legge o legislativo), decreto ministeriale o interministeriale, ordinanza ministeriale o interministeriale, delibera, testo unico, normativa locale, trattato, sentenza, ordinanza, decisione o in genere provvedimento amministrativo o giudiziale, avviso o ordine, approvato o emanato da qualsiasi Autorità Competente, ivi inclusi il Decreto e i Regolamenti Marittimi, applicabile con riferimento al presente Codice di Rigassificazione e/o al Contratto di Capacità;

LLMC: si intende il "Protocollo di Londra del 1996 di modifica delle convenzioni internazionale sulla limitazione di responsabilità per i crediti marittimi del 19 novembre 1976" entrato in vigore il 24 marzo 2006 e ratificato dall'Italia con legge 23 dicembre 2009 n. 210 e successive modifiche ed emendamenti;

Manuale SCE: procedure scritte che regolano l'accesso e l'utilizzo del Sistema di Comunicazione Elettronico del Terminale, sviluppate, gestite e modificate dal Gestore;

Manuali Tecnici: procedure scritte che regolano le operazioni marine e tecniche del Terminale, sviluppate, gestite e modificate dal Gestore;

Manuali del Terminale: procedure scritte che regolano le operazioni del Terminale sviluppate, aggiornate e modificate esclusivamente dal Gestore ed includono il Manuale SCE e i Manuali Tecnici;

Mega Joule: pari a un milione (1.000.000) di Joule;

Megawattora: pari a mille (1.000) kilowattora;

Mese: periodo di tempo compreso tra le ore 00:00 del primo Giorno di un mese di calendario e le ore 00:00 del primo Giorno del mese di calendario successivo, e **Mensile** dovrà intendersi di conseguenza;

Mese Gas: periodo compreso tra le ore 06:00 del primo Giorno Gas di un mese di calendario e le ore 06:00 del primo Giorno Gas del mese di calendario successivo;

Mese M: determinato Mese Gas di riferimento; **Mese M-1** significa il Mese Gas che precede il Mese M, e **Mese M-2** significa il Mese Gas che precede di due (2) Mesi Gas il Mese M; **Mese M+1** significa il Mese Gas successivo di un (1) Mese Gas al Mese M e **Mese M+2** significa il Mese Gas che segue di due (2) Mesi Gas il Mese M;

Mutamento del Regime Fiscale: qualsiasi modifica, successiva alla data di efficacia di un Contratto di Capacità, relativa all'aliquota, al soggetto passivo, al presupposto o alla base imponibile, ovvero a qualsiasi disposizione di legge applicabile, che possa conseguire (i) all'introduzione o (a seconda del caso) eliminazione di una Tassa Applicabile, o ad una modifica dell'aliquota di una Tassa Applicabile; (ii) a modifiche di legge o degli orientamenti interpretativi resi pubblici dall'amministrazione finanziaria, e in generale dalle autorità fiscali, relativamente a qualsiasi Tassa Applicabile; o (iii) a qualsiasi altro cambiamento relativo al presupposto o alla base imponibile di qualsiasi Tassa Applicabile, in conseguenza dei quali eventi il Gestore: (a) è tenuto al pagamento o all'accantonamento di una Tassa Applicabile al cui pagamento o accantonamento non era tenuto al momento della data di efficacia di un Contratto di Capacità; o (b) non è più tenuto al pagamento o all'accantonamento di una Tassa Applicabile dovuta alla data di efficacia del suddetto Contratto di Capacità;

Mutamento Normativo: qualsiasi dei seguenti casi, che si verifichi dopo la data di efficacia di un Contratto di Capacità: (i) l'approvazione, l'entrata in vigore, l'adozione, la promulgazione, la stesura di qualsiasi Legge Applicabile o (indipendentemente dalla vigenza) di qualsiasi Standard Internazionale applicabile al Terminale, a qualsiasi Nave Metaniera o al Servizio di Rigassificazione; o (ii) l'emendamento, la modifica, la nuova entrata in vigore o l'abrogazione o le modifiche di interpretazione o applicazione, di qualsiasi Legge Applicabile o (indipendentemente dalla vigenza) qualsiasi Standard Internazionale applicabile al Terminale, a qualsiasi Nave

Metaniera o al Servizio di Rigassificazione, con esclusione di: (a) un Mutamento del Regime Fiscale e (b) qualsiasi modifica ovvero cessazione, discrezionalmente operata dal Gestore, di un contratto tra il Gestore stesso ed una Autorità Competente quando tale modifica o cessazione non derivante da un evento o circostanza diversa che potrebbe costituire di per sé un Mutamento Normativo;

Nave Metaniera: qualsiasi nave metaniera, che un Utente ha provveduto a nominare o nominerà, che è stata approvata o che sarà approvata dal Gestore, utilizzata da tale Utente per la Discarica presso il Terminale in conformità alle procedure definite nei Manuali Tecnici;

Nave Small Scale: qualsiasi nave metaniera, che un Utente di Small Scale ovvero un Utente di Capacità Complementare Utente di Discarica Complementare ha provveduto a nominare o nominerà, che è stata approvata o che sarà approvata dal Gestore per il Servizio di Small Scale ovvero per il servizio di rigassificazione in conformità alle procedure definite nei Manuali Tecnici;

Nomina di Riconsegna: si intende la quantità di Gas prevista in riconsegna ad un Utente per un determinato Giorno Gas ai sensi di quanto previsto dalla Clausola 3.4.1.3;

Operational Balancing Agreement o OBA: accordo di interconnessione sottoscritto dal Gestore e SRG secondo quanto previsto dalla Delibera 312/2016/R/GAS dell'ARERA, in cui sono definiti i termini e le condizioni per l'applicazione, entro certi limiti, del principio "allocato = nominato" al Punto di Riconsegna;

Operatore Prudente e Ragionevole: persona che gestisce un'unità galleggiante *offshore* di rigassificazione e stoccaggio di GNL e che adotta un grado di perizia, diligenza, prudenza e previdenza e che opera in conformità a *standard*, pratiche, procedure e linee guida che sarebbero ragionevolmente e di norma tenuti e che sarebbero adottate da una persona competente ed esperta che svolge un'attività di natura simile e che opera nel rispetto di tutte le Leggi Applicabili e degli Standard Internazionali;

Parte Colpita: ha il significato ad esso attribuito nella Clausola 5.3.4.1b);

Parte o Parti: Gestore e/o l'Utente e/o l'Utente di Small Scale, a seconda dei casi;

Perdita significa:

- a) qualsiasi tariffa, costo e spesa, adeguatamente documentata (inclusa l'IVA a meno che la stessa non sia recuperata dalla Parte Indennizzata) ragionevolmente sostenuto da una parte indennizzata compresa qualsiasi tariffa e spesa dei propri consulenti legali e altre spese sostenute in relazione all'istruttoria o alle difese in ogni giudizio, all'azione legale o ad altro procedimento;
- b) qualsiasi domanda giudiziale, responsabilità, danno e/o perdita, inclusi penali, multe o pagamenti o somme similari, sostenuti dalla parte indennizzata o da altra persona interessata;
- c) gli interessi su qualsiasi importo scaduto dovuto alla parte indennizzata calcolati dalla data in cui era dovuto il pagamento di tali importi fino alla data di effettivo pagamento da parte della parte indennizzante a un tasso annuo pari all'EURIBOR più il 2%;

a condizione che la Perdita non includa il lucro cessante, in qualunque modo sorto;

Periodo di Riconsegna: fatto salvo quanto previsto alla Clausola 3.4.1.12, è il periodo che ha inizio a partire dalle ore 06:00 del Giorno Gas di un determinato Mese in cui lo Stoccaggio dell'Utente assume un valore diverso da zero e si conclude con la prima Finestra di Arrivo del Mese successivo, ai sensi del Programma Annuale delle Discariche e dei Caricamenti e durante il quale è previsto che il Gestore riconsegna completamente il GNL Scaricato dall'Utente presso il Terminale;

Piattaforma Aste Rigassificazione: si intende la Piattaforma per la gestione delle aste per il conferimento della capacità di rigassificazione (PAR) organizzata e gestita dal Gestore dei mercati energetici S.p.A. (GME), ai sensi del TIRG, attraverso la quale sono eseguite le procedure per il conferimento di capacità di rigassificazione le cui regole di funzionamento sono contenute nel relativo regolamento di funzionamento definito dal GME stesso e approvato dall'ARERA;

Potere Calorifico Superiore: quantità di calore, espressa in kWh, che si libera nella combustione completa di 1 Sm³ alla temperatura di 25 gradi Celsius ed alla pressione assoluta di 1,01325 bar, con aria in eccesso alla stessa temperatura e pressione del Gas, quando i prodotti della sua combustione vengono riportati alla temperatura iniziale del Gas e l'acqua formatasi, allo stato vapore nella combustione, viene riportata allo stato liquido alla stessa temperatura iniziale del Gas;

Prezzo di Mercato Mensile: con riferimento a qualsiasi Mese, è la media dei System Average Price o SAP così come definito all'articolo 1, paragrafo 1.2 comma (m) del Testo Integrato Del Bilanciamento in ciascun Giorno del Mese in oggetto, espressi in Euro/kWh arrotondati alla sesta cifra decimale;

Prezzo di Offerta Unitario: prezzo espresso in valuta euro per MWh (€/MWh) offerto dal richiedente capacità di rigassificazione;

Prezzo di Riserva: prezzo di volta in volta definito ai sensi dell'articolo 7.1. del TIRG per il conferimento della capacità di rigassificazione;

Profilo di Riconsegna di Default: ha il significato ad esso attribuito nella Clausola 3.4.1;

Programma Annuale delle Discariche e dei Caricamenti: si intende il programma annuale degli Slot di Discarica, degli Slot Mensili, [degli Slot di Discarica Complementari](#) e degli Slot di Small Scale relativo ad uno specifico Anno [Termico di Programmazione](#);

Programma delle Manutenzioni: programma di pianificazione degli interventi di manutenzione a cui corrisponde una riduzione totale o parziale del Servizio di Rigassificazione che sarà elaborato dal Gestore per ogni Anno [Termico di Programmazione](#) ai sensi della Clausola 4.1.2;

Programma Trimestrale delle Discariche e dei Caricamenti: si intende il programma trimestrale degli Slot di Discarica, [degli Slot di Discarica Complementari](#) e degli Slot di Small Scale secondo quanto previsto dalla Clausola 3.3.2;

Punto di Consegna: flangia del Terminale situata nel punto di connessione tra i bracci di carico del Terminale (compresi gli Spool Pieces nel caso in cui vengano utilizzati dalla Nave Metaniera) e i manifold della Nave Metaniera;

Punto di Imbarco Pilota: area in prossimità del Terminale a tre (3) miglia nautiche da quest'ultimo da utilizzare per l'imbarco del/i pilota/i sulle Navi Metaniere dirette verso il Terminale, le cui coordinate sono state stabilite dal Gestore in conformità alle istruzioni ricevute dalle Autorità Marittime;

Punto di Riconsegna: flangia del gasdotto situata sul fondale marino dopo la stazione (base delle condotte) SSIV (*Sub Sea Isolation Valve*) e dopo il tronchetto di collegamento del Terminale (*expansion spool*) che collega il Terminale stesso alla Rete Nazionale di Trasporto e corrispondente al punto di entrata della Rete Nazionale di Trasporto denominato GNL OLT Livorno (anche **Punto di Entrata**);

Punto di Scambio Virtuale (PSV): punto di scambio virtuale situato tra i punti di ingresso e i punti di uscita della rete nazionale dei gasdotti, presso il quale gli utenti di tale rete possono scambiare e cedere il gas immesso nella rete ai sensi della Delibera ARERA n. 22 del 26 febbraio 2004 e successive delibere di attuazione;

Quota Percentuale: ha il significato ad essa attribuito nella Clausola 3.3.8;

Regolamenti Marittimi: regolamenti, provvedimenti amministrativi, atti e/o altre disposizioni emanati dalle Autorità Marittime nella misura in cui questi siano relativi al funzionamento del Terminale;

Responsabile del Terminale: persona fisica che ha la responsabilità per la gestione ordinaria delle operazioni del Terminale;

Rete Nazionale di Trasporto o RNT: rete nazionale dei gasdotti come definite nel decreto del Ministero dell'Industria del Commercio e dell'Artigianato 22 dicembre 2000 pubblicato sulla Gazzetta Ufficiale, serie generale n. 18, del 23 novembre 2001, e successive modifiche ed emendamenti;

Richiedente: qualsiasi soggetto interessato che intenda richiedere al Gestore il Servizio di Rigassificazione ovvero il Servizio di Small Scale offerto dallo stesso;

Riduzione non Programmata del Servizio: riduzione, modifica, rinvio o sospensione totale o parziale del Servizio di Rigassificazione non incluso nel Programma delle Manutenzioni;

Riduzione non Programmata del Servizio di Small Scale: riduzione, modifica, rinvio o sospensione totale o parziale del Servizio di Small Scale non incluso nel Programma delle Manutenzioni;

Riduzione Programmata del Servizio: qualsiasi lavoro, ispezione, manutenzione, riparazione e modifica programmata che causa o potrebbe causare una riduzione, modifica, rinvio o sospensione del Servizio di

Rigassificazione ovvero del Servizio di Small Scale eseguiti e/o da eseguire presso il Terminale ai sensi delle Clausole 4.1.1 e [4.1.34-1.34-1.34-1.3](#);

Rinomina di Riconsegna: ha il significato ad esso attribuito dalla Clausola 3.4.1.5;

Servizi di Flessibilità: sono i Servizi di Flessibilità di Nomina e Rinomina di Riconsegna, di Stoccaggio Prolungato ovvero di Virtual Liquefaction di cui rispettivamente al Capitolo 3.4, alla Clausola 3.5.3 e alla Clausola 3.5.4;

Servizio di Peak Shaving: misura attivabile in condizioni di emergenza climatica ai sensi dei Decreti Ministeriali del 19/04/2013 e del 18/10/2013 e delle delibere ARERA n. 471/2013/R/gas e n. 739/2017/R/gas, nonché delle successive delibere ARERA in materia che prevede l'individuazione di soggetti disponibili a fornire uno o più carichi per la ricezione e lo stoccaggio prolungato del GNL nei serbatoi del Terminale e successiva riconsegna;

Servizio di Riconsegna Continuo: si intende il quantitativo massimo che ciascun Utente è intitolato a nominare su base continuativa ai sensi della Clausola 3.4.1.7a);

Servizio di Riconsegna Interrompibile: ha il significato indicato nella Clausola 1.4.1.2b);

Servizio di Rigassificazione: si intende il Servizio di Rigassificazione di cui alla Clausola 1.4.1.2;

Servizio di Rigassificazione Continuativo: si intende il Servizio di Rigassificazione che prevede la partecipazione dell'Utente alla definizione del Programma Trimestrale delle Discariche e dei Caricamenti secondo quanto previsto alla Clausola 3.3.2;

Servizio di Rigassificazione Spot: si intende il Servizio di Rigassificazione reso con riferimento ad una singola Discarica da effettuarsi in data prestabilita ed individuata dal Gestore a seguito della definizione del Programma Trimestrale delle Discariche e dei Caricamenti;

Servizio di Small Scale: si intende la messa a disposizione degli Utenti di Small Scale del servizio di caricamento di GNL su una Nave Small Scale indicato nella Clausola 1.4.1.3;

Servizio di Stoccaggio Prolungato: si intende la messa a disposizione degli Utenti ovvero degli Utenti di Small Scale del servizio di stoccaggio di GNL presso il Terminale di cui alla Clausola 3.5.3;

Servizio di Trasporto: si intende la messa a disposizione dell'Utente di Gas al Punto di Riconsegna ovvero al PSV nell'ambito del servizio di trasporto di cui al Codice di Rete di Snam Rete Gas così come definito dalla Clausola 1.4.1.2a)vii);

Servizio di Virtual Liquefaction: si intende la messa a disposizione del Gestore da parte dell'Utente del Servizio di Virtual Liquefaction di un quantitativo di Gas al PSV corrispondente al quantitativo di GNL al fine di acquistarne la disponibilità all'interno del Terminale e di destinarlo ai relativi servizi offerti.

Sistema: piattaforma informatica per effettuare la programmazione dei quantitativi previsti in riconsegna al Punto di Riconsegna ovvero al PSV ai sensi del Codice di Rete;

Sistema di Comunicazione Elettronico o SCE: si intende il portale attraverso cui il Gestore comunica all'Utente le informazioni necessarie a garantire l'operatività commerciale così come definito alla Clausola 1.5.1.1b);

Sloshing: si intende il moto di risonanza violenta della superficie libera di un carico liquido all'interno di un contenitore in movimento, come ad esempio onde stazionarie in cisterne di carico parzialmente riempite a bordo di una nave metaniera che può provocare danni alle strutture di contenimento e una riduzione della stabilità della nave metaniera;

Slot di Discarica Complementare: [si intende la capacità di rigassificazione di un quantitativo di GNL scaricato da parte di una Nave Metaniera ovvero di una Nave Small Scale presso il Terminale in un determinato Giorno assegnato o da assegnarsi a ciascun Utente di Discarica Complementare nei diversi processi di conferimento;](#)

Slot di Discarica: Finestra di Arrivo e il corrispondente Tempo di Stallia Consentito alla Nave Metaniera assegnato o da assegnarsi a ciascun Utente in seguito alla definizione del Programma Annuale delle Discariche e dei Caricamenti, da intendersi quale periodo durante il quale è previsto che la Nave Metaniera dell'Utente arrivi presso il Punto di Imbarco Pilota, transiti verso il Terminale, riceva ed installi gli Spool Pieces, ormeggi, scarichi, si allontani dal Terminale e navighi a due (2) miglia nautiche dal Terminale stesso;

Slot di Discarica Disponibili: a seconda delle circostanze è la capacità di rigassificazione del Terminale associata allo Slot di Discarica o allo Slot Mensile, che non è stata assegnata dal Gestore nei diversi processi di conferimento;

Slot Mensile: si intende la capacità di rigassificazione predeterminata dal Gestore e suddivisa in slot che viene programmata per ciascun mese successivo al Mese M+2 e fino alla fine dell'Anno Termico nonché per l'Anno Termico successivo a quello in corso. Allo Slot Mensile sarà associata una Finestra di Arrivo attraverso la pubblicazione nel momento in cui lo Slot Mensile rientrerà nel Programma Trimestrale delle Discariche e dei Caricamenti;

Slot di Small Scale: si intende la capacità di caricamento di un quantitativo di GNL da parte di una Nave Small Scale presso il Terminale in un determinato Giorno assegnato o da assegnarsi a ciascun Utente di Small Scale in seguito alla definizione del Programma Annuale delle Discariche e dei Caricamenti;

Sm³: in relazione al Gas, un metro cubo *standard*, vale a dire la quantità di Gas che in condizioni di riferimento *standard* (288,15 gradi Kelvin, 15 gradi Celsius e una pressione assoluta di 101,325 kPa, 1,01325 bar) occupa un volume di un metro cubo;

Snam Rete Gas o SRG: la società Snam Rete Gas S.p.A.;

Società Appaltatrice O&M: ha il significato indicato nella Clausola 1.4.4;

Società del Gruppo: ciascuna società che controlla o è controllata da una Parte o è controllata dalla stessa controllante della Parte, ai sensi dell'art. 2359, comma 1, numero 1) e 2), Codice civile;

Società di Certificazione Approvata: è la società RINA S.p.A. o altra società di certificazione scelta dal Gestore (facente parte dell'Associazione Internazionale delle Società di Classificazione (**IACS**) o, qualora tale associazione non esistesse più, qualsiasi altra associazione che svolga le medesime funzioni);

Specifiche di Qualità del Gas: specifiche di qualità del Gas riconsegnato dal Gestore al Punto di Riconsegna così come definite nell' Allegato 8;

Specifiche di Qualità del GNL: specifiche di qualità del GNL Scaricato dall'Utente al Punto di Consegna così come definite nell'Allegato 8;

Spool Pieces: riduttori speciali, forniti dal Gestore alla Nave Metaniera, che debbono essere montati dall'equipaggio della Nave Metaniera, sui collettori di sinistra della stessa al fine di consentire la connessione e la disconnessione dei bracci di carico del Terminale come riportato nei Manuali Tecnici e meglio dettagliato nella procedura di compatibilità di cui alla Clausola 2.2.1.2;

Standard Internazionali: standard e pratiche vigenti ed applicabili a proprietà, progettazioni, alla dotazione di attrezzature, funzionamento o manutenzione delle navi metaniere o dei terminali di rigassificazione di GNL stabiliti dalle regole della società RINA S.p.A. o altra Società di Certificazione Approvata, le convenzioni, le regole, i regolamenti e le linee guida definiti dalla International Maritime Organisation (**IMO** – Organizzazione Marittima Internazionale), dalla Oil Companies International Marine Forum (**OCIMF** – Forum Marittimo Internazionale delle Compagnie Petrolifere), dal Groupe International des Importateurs de Gaz Naturel Liquéfié (**GIIGNL** – Gruppo Internazionale degli Importatori di Gas Naturale Liquefatto), Society of International Gas Tankers and Terminal Operators (**SIGTTO** – Società degli Operatori Internazionali di Terminali Gas e Gasiere) (o qualsiasi altro ente che dovesse venire a sostituirli), e qualsiasi altra agenzia o organizzazione riconosciuta a livello internazionale agli *standard* e pratiche dei quali è consuetudine che si conformino gli operatori internazionali di tali navi o terminali, fermo restando che nel caso di un conflitto tra una Legge Applicabile vincolante e uno *standard* o pratica a cui si fa riferimento nella presente definizione, prevarrà la Legge Applicabile e che nel caso di qualsiasi altro conflitto il Gestore deciderà secondo il criterio dell' Operatore Prudente e Ragionevole;

Stoccaggio dell'Utente: al momento della sua determinazione, la quantità di GNL (espressa in Sm³ o MWh, a seconda dei casi) nel Terminale che viene stoccata dal Gestore per conto dell'Utente ovvero dell'Utente di Small Scale, incluso il GNL dell'Utente e dell'Utente di Small Scale;

Tassa Applicabile: qualsiasi tassa, imposta, tributo, dazio o altro onere di natura fiscale o tributaria dovuto, ora o in futuro, dal Gestore, o comunque applicabile al Gestore ai sensi della Legge Applicabile (senza possibilità di esercitare la rivalsa, ovvero di ottenere un indennizzo o rimborso), in relazione alla proprietà o alla gestione del Terminale, alla fornitura del Servizio di Rigassificazione o che trovi titolo nell'esecuzione del Contratto di Capacità con esclusione: (i) dell'imposta sul reddito delle società (IRES) (ovvero qualsiasi imposta di simile natura, calcolata sui profitti o sugli utili, che dovesse sostituire l'imposta sul reddito delle società); (ii)

dell'IVA; (iii) di qualsiasi altra tassa, imposta, tributo, dazio o altro onere del quale l'Utente debba tenere indenne il Gestore; e (iv) qualsiasi tassa, imposta, tributo, dazio o altro onere che sia di natura non rilevante e non ricorrente;

Tempo di Stallia Effettivo: per una particolare Nave Metaniera è il periodo di tempo intercorrente del momento in cui ha inizio rispettivamente il Tempo di Stallia Consentito alla Nave Metaniera o al Terminale, a seconda dei casi, e termine:

- a) in relazione all'Utente, il momento in cui tutte le linee di scarico del GNL e le linee di ritorno del vapore sono state scollegate, gli Spool Pieces sono stati trasferiti al Terminale (fatta eccezione a quanto previsto alla Clausola 3.7.1.3d)) o alla nave rimorchiatrice di scorta e detta Nave Metaniera ha lasciato l'attracco ed è transitata a due (2) miglia nautiche dal Terminale;
- b) in relazione al Gestore, il momento in cui tutte le linee di scarico del GNL e le linee di ritorno vapore sono state scollegate;

Terminale: unità galleggiante di stoccaggio e rigassificazione di GNL denominata "FSRU TOSCANA" con numero IMO 9253284, registrata con numero di bandiera italiana LI10153 e tutte le attrezzature aggiuntive installate sulla stessa dal Gestore quali ad esempio le catene di ormeggio, gli ancoraggi, le condotte e discendenti flessibili collegate al Punto di Riconsegna, situato approssimativamente ad una profondità marina di circa centoventi (120) metri;

TIRG: testo integrato in materia di adozione di garanzie di libero accesso al servizio di rigassificazione del gas naturale liquefatto, approvato dall'ARERA come Allegato "A" alla delibera n. 660/2017/R/Gas e s.m.;

Ullage: spazio che rimane disponibile, oltre al livello del GNL presente nei serbatoi del Terminale, e funzionale allo stoccaggio del GNL da Scaricare presso il Terminale stesso;

Utente: qualsiasi Richiedente cui risulti essere stata aggiudicata o ceduta capacità di rigassificazione ed al quale il Gestore presti il Servizio di Rigassificazione sulla base di un Contratto di Capacità [ivi compreso l'Utente di Discarica Complementare](#);

Utente Creditore: è ciascun Utente avente un Carico Confermato programmato in Discarica e su tale specifico Carico Confermato altri Utenti hanno una Quota Percentuale diversa da zero;

Utente Debitore: con riferimento ad un Carico Confermato programmato in Discarica da un altro Utente è ciascun Utente avente una Quota Percentuale diversa da zero per quello specifico Carico Confermato;

Utente del Servizio di Trasporto: qualsiasi soggetto, compreso/i il/i soggetto/i indicato/i dall'Utente al Gestore per la ripartizione dei quantitativi di Gas ai sensi dell'articolo 13.6 del TIRG, che dichiara di aver aderito o si impegna ad aderire al Codice di Rete;

Utente del Servizio di Virtual Liquefaction: Utente ovvero Utente di Small Scale ovvero un Utente del Servizio di Trasporto che siano stati ammessi dal Gestore al Servizio di Virtual Liquefaction;

Utente di Capacità Continuativa: Utente a cui è stata conferita la Capacità Continuativa, ai sensi delle disposizioni di un Contratto di Capacità, per un periodo di uno o più Anni Termici;

Utente di Discarica Complementare: [Richiedente cui risulti essere stata aggiudicata o ceduta capacità di rigassificazione in uno o più Slot di Discarica Complementare ed al quale il Gestore presti il Servizio di Rigassificazione sulla base di un Contratto di Capacità](#);

Utente di Small Scale: il soggetto che ha firmato con il Gestore un Contratto di Small Scale ed a cui è stato conferito uno (o più) Slot di Small Scale;

Utente Prudente e Ragionevole: soggetto che consegna il GNL da trasportare via mare, che riceve il Servizio di Rigassificazione previsto dal Contratto di Capacità, e/o consegna Gas da trasportare via gasdotto ovvero che riceve o è tenuto a ricevere in consegna il GNL destinato al Servizio di Small Scale, che in ogni caso adotta un grado di perizia, diligenza, prudenza e previdenza operando nel rispetto di *standard*, pratiche, procedure e linee guida come sarebbe prevedibile si comportasse ragionevolmente e di norma una persona competente ed esperta che svolge un'attività di natura simile a quelle previste dal Codice di Rigassificazione, e che si conforma a tutte le Leggi Applicabili e agli Standard Internazionali;

Visita di Accettazione Finale: l'ispezione descritta nei Manuali Tecnici (in particolare nel LNG Carrier Approval & Vetting Procedures 3.3 – Step 3), che conferma l'accettazione della Nave Metaniera e della Nave Small Scale all'approdo del Terminale;

Zona di Interdizione: area entro due (2) miglia nautiche dal Terminale nella quale la navigazione di navi è proibita eccetto per le Navi Metaniere che transitano da e per il Terminale e altre navi che sono state autorizzate ad entrare e si conformino alle Leggi Applicabili.

1.1.2 Interpretazione

Nel Codice di Rigassificazione:

- a) i riferimenti alle “persone” includono persone fisiche, persone giuridiche (ovunque costituite) e associazioni prive di personalità giuridica, *partnership* (società di persone), *trust* o qualsiasi altro soggetto giuridico, comprese le autorità governative;
- b) “ivi compreso” e “incluso” devono essere interpretati “senza limitazioni”;
- c) “per esempio” deve essere inteso senza limitazioni;
- d) fatta eccezione per i casi in cui venga fatto riferimento a norme del diritto italiano, la rubrica di ciascuna clausola è inserita esclusivamente per ragioni di mera opportunità e non avrà rilevanza nell’interpretazione della medesima;
- e) i termini usati al maschile fanno riferimento anche al femminile e viceversa;
- f) i termini usati al singolare fanno riferimento anche al plurale e viceversa;
- g) i riferimenti alle disposizioni di legge sono riferimenti alle disposizioni come modificate o reintrodotte o a come la loro applicazione è di volta in volta modificata da altre disposizioni;
- h) ogni riferimento a un termine di legge italiano per qualsiasi azione, rimedio, procedimento giudiziale, documento legale, *status*, autorità giudiziaria, questione o concetto legale o ufficiale, con riferimento a qualsiasi giurisdizione diversa da quella italiana, dovrà essere inteso come un riferimento al termine analogo in tale giurisdizione;
- i) nei riferimenti relativi al calcolo di periodi di tempo:
 - i) “da” significa a partire da e incluso; e
 - ii) “fino” o “a” significa fino a e incluso;
- j) i riferimenti ad un soggetto devono intendersi anche come riferimenti ai suoi aventi causa, e a cessionari autorizzati;
- k) salva contraria indicazione, qualsiasi riferimento orario è da intendersi come riferimento all’ora italiana. Con riferimento ad una specifica data riportata nel Codice di Rigassificazione, dovesse tale data cadere non in un Giorno Lavorativo, il termine ad essa associato si intenderà anticipato al primo Giorno Lavorativo precedente;
- l) i riferimenti al Contratto di Capacità e al Codice di Rigassificazione indicano il Contratto di Capacità e il Codice di Rigassificazione come eventualmente modificati, integrati, sostituiti o novati in conformità a quanto previsto nel presente Codice di Rigassificazione;
- m) i riferimenti a contratti o documenti indicano quei contratti e documenti di volta in volta modificati secondo quanto stabilito nelle loro clausole;
- n) il Codice di Rigassificazione e tutti i Contratti di Capacità saranno redatti e sottoscritti in lingua italiana, che sarà considerata l’unica lingua ufficiale e vincolante e la versione italiana sarà la sola a cui fare riferimento nell’interpretazione del Codice di Rigassificazione e di ciascuno dei Contratti di Capacità.

1.1.3 Elenco Allegati

I seguenti Allegati sono inclusi nel, e formano parte integrante del, Codice di Rigassificazione:

- a) Allegato 1: modulo di Richiesta di Conferimento

- b) Allegato 2: modulo di Dichiarazione di Rilascio, Dichiarazione di Revoca
- c) Allegato 3: modulo di Cessione di capacità di rigassificazione
- d) Allegato 4: modulo di Contratto di Capacità
- e) Allegato 5: modulo regola per ripartizione quantitativi rigassificati
- f) Allegato 6: modulo cessione GNL tra Utenti
- g) Allegato 7: modulo di garanzie bancarie e Società del Gruppo dell'Utente
- h) Allegato 8: manuale di qualità e misura del GNL e gas

Capitolo 1.2 - QUADRO NORMATIVO DI RIFERIMENTO

1.2.1 Normativa comunitaria del mercato del gas

- a) La Direttiva UE 98/30/CE del Parlamento Europeo e del Consiglio del 22 giugno 1998 (**Direttiva Gas**), relativa alle regole comuni per il mercato interno del gas naturale ha introdotto per la prima volta una regolamentazione a livello europeo e italiano in materia di rigassificazione del GNL. Tale regolamentazione ha avviato un processo di progressiva liberalizzazione del settore con l'obiettivo di creare un mercato unico europeo del gas naturale, garantendo allo stesso tempo le condizioni paritarie e un trattamento non discriminatorio per gli operatori del sistema.
- b) Nel giugno 2003, il Parlamento Europeo e il Consiglio hanno adottato la Direttiva UE 2003/55/EC (**Seconda Direttiva Gas**), anch'essa relativa alle regole comuni per il mercato interno del gas naturale, che abrogava la Direttiva UE 98/30/CE.
- c) Il 13 luglio 2009 il Parlamento Europeo ed il Consiglio hanno adottato la Direttiva UE 2009/73/EC (**Terza Direttiva Gas**) relativa a norme comuni per il mercato interno del gas naturale. L'Italia ha attuato la Terza direttiva Gas con il Decreto Legislativo 1° giugno 2011 n. 93 (**Decreto 93**).
- d) Il Regolamento (CE) N. 1775/2005 del Parlamento Europeo e del Consiglio del 28 settembre 2005 definisce le condizioni per l'accesso alle reti di trasporto del gas naturale (il **Primo Regolamento Gas**).
- e) Il 13 luglio 2009 il Parlamento e il Consiglio hanno adottato il Regolamento (EC) n. 715/2009, relativo alle nuove condizioni di accesso alle reti di trasporto del gas naturale, abrogando il Primo Regolamento Gas. La decisione della Commissione Europea del 10 novembre 2010 ha poi modificato il Capitolo 3 dell'Allegato I del Regolamento (EC) n. 715/2009.

1.2.2 Normativa italiana del mercato del gas

- a) La Direttiva Gas è stata attuata in Italia con il Decreto n. 164 del 23 maggio 2000 (**Decreto**) recante norme comuni per il mercato interno del gas naturale, ai sensi della legge 17 maggio 1999 n. 144.
- b) Il Decreto ha introdotto le regole che definiscono le procedure e la tempistica per il processo di liberalizzazione previsto dalla Direttiva Gas, individuando e definendo i ruoli dei diversi segmenti della filiera del gas naturale, quali: importazione, lavorazione, esportazione, trasporto e dispacciamento, stoccaggio, rigassificazione, distribuzione e vendita.
- c) Con riferimento all'attività di rigassificazione, il Decreto disciplina *inter alia*:
 - i) gli impianti GNL;
 - ii) le importazioni del GNL in Italia; e
 - iii) l'obbligo di chi gestisce terminali di GNL di adottare, secondo una specifica risoluzione dell'ARERA istituita ai sensi della Legge 14 novembre 1995 n. 481, un codice di rigassificazione per l'accesso ai terminali (articolo 24, comma 5).
- d) Con Decreto Ministeriale del 27 marzo 2001, il Ministero dello Sviluppo Economico ha stabilito la "Determinazione dei criteri per il rilascio delle autorizzazioni ad importare gas naturale prodotto in Paesi non appartenenti all'Unione europea", ai sensi dell'articolo 3 del Decreto. Successivamente, tale decreto è stato modificato in parte dal decreto del Ministero dello Sviluppo Economico del 2 agosto 2011, concernente "Aggiornamento delle procedure per il rilascio delle autorizzazioni all'importazione di gas naturale, in attuazione dell'articolo 28 del decreto legislativo 1° giugno 2011, n. 93".
- e) Con il Decreto 93, l'Italia ha attuato la Terza Direttiva Gas. Il Decreto 93 (entrato in vigore il 29 giugno 2011) ha modificato varie parti del Decreto, semplificando le procedure di autorizzazione all'importazione del gas e ponendo l'accento sull'importanza dei principi di trasparenza e non discriminazione nell'assegnazione di capacità dei terminali GNL.
- f) Il Decreto Ministeriale del 19/04/2013 prevede, fra le misure attivabili in condizioni di emergenza, anche l'utilizzo di stoccaggi con funzioni di peak shaving tramite terminali di rigassificazione parzialmente utilizzati o serbatoi di GNL preposti a tal fine. Con il Decreto Ministeriale del 18/10/2013, sono stati definiti inoltre termini e le condizioni per il servizio di peak shaving durante il periodo invernale dell'Anno Termico 2013/2014.

1.2.3 Delibere dell'ARERA rilevanti ai fini del Codice di Rigassificazione

- a) Delibera n. 120/01 - Criteri per la determinazione delle tariffe per il trasporto e per la distribuzione del gas naturale e per l'uso dei terminali GNL;
- b) Delibera n. 193/01 - Disposizioni riguardanti le tariffe per il trasporto e la distribuzione del gas naturale e per l'uso dei terminali GNL in attuazione della delibera n. 120/01 del 30 maggio 2001;
- c) Delibera n. 91/02 - Regolamentazione del diritto di allocazione ai sensi dell'art. 27, comma 2, della Legge 12 dicembre 2002 n. 273, nel caso di costruzione di nuovi terminali e ampliamento di quelli esistenti;
- d) Delibera n. 137/02 – Adozione delle garanzie per l'accesso libero al servizio di trasporto del gas naturale e regole per la preparazione dei Codici di Rete;
- e) Delibera n. 146/02 – Disposizioni relative alle tariffe per il trasporto e la spedizione di gas naturale, per l'attuazione della Risoluzione n. 120/01 datata 30 maggio 2001;
- f) Delibera n. 90/03 – Modifica della deliberazione dell'ARERA 15 maggio 2002, n. 91/02 in attuazione dell'articolo 27, comma 2, della legge 12 dicembre 2002, n. 273;
- g) Delibera n. 113/03 – Proroga del termine di cui agli articoli 14 e 15, commi 12 e 13, della deliberazione dell'ARERA 30 maggio 2001, n. 120/01 in materia di rigassificazione di GNL;
- h) Delibera n. 141/04 – Proroga del termine di cui agli articoli 14 e 15, commi 12 e 13, della deliberazione 30 maggio 2001, n. 120/01 in materia di rigassificazione di GNL;
- i) Delibera n. 52/05 – Avvio di procedimento per la formazione di provvedimenti in materia di tariffe per l'attività di utilizzo dei terminali di GNL per il secondo periodo di regolazione;
- j) Delibera n. 167/05 – Adozione di garanzie di libero accesso al servizio di rigassificazione del gas naturale liquefatto e di norme per la predisposizione dei codici di rigassificazione;
- k) Delibera n. 178/05 – Criteri per la determinazione delle tariffe per il servizio di rigassificazione;
- l) Delibera n. 185/05 – Disposizioni generali in tema di qualità del gas naturale, ai sensi dell'articolo 2, comma 12, lettere g) e h) della Legge 14 novembre 1995, n. 481;
- m) Delibera n. 168/06 – Disposizioni urgenti per la definizione e il conferimento della capacità di trasporto nei punti di entrata della rete nazionale di gasdotti interconnessi con le infrastrutture per le quali è stata rilasciata una esenzione e per l'assegnazione delle capacità residue, ai sensi del decreto del Ministero delle Attività Produttive 28 aprile 2006;
- n) Delibera n. 327/07 – Modifica dell'articolo 8 della deliberazione dell'ARERA 168/06;
- o) Delibera n. 92/08 – Criteri per la determinazione delle tariffe per il servizio di rigassificazione e modifiche alle deliberazioni n. 166/05 e n. 11/07;
- p) Delibera n. 111/08 – Disposizioni urgenti in materia di conferimenti presso i punti di entrata della rete nazionale di gasdotti interconnessi ai terminali di rigassificazione e integrazioni alla delibera dell'ARERA del 17 luglio 2002, n. 137/02;
- q) Delibera n. 55/09 – Norme per l'adozione e l'aggiornamento dei codici di rete del trasporto, di stoccaggio e di rigassificazione, nonché per la costituzione ed il funzionamento dei relativi Comitati di consultazione;
- r) Delibera n. 54/10 – Modifica dell'articolo 11 della deliberazione dell'ARERA 1° agosto 2005, n. 167/05 in materia di disposizioni in caso di mancato utilizzo della capacità di rigassificazione;
- s) Delibera n. 150/2012/R/gas – Criteri per la determinazione delle tariffe per il servizio di rigassificazione di GNL, per il quarto periodo di regolazione;

- t) Delibera n. 188/2012/E/com – Approvazione della disciplina per la trattazione dei reclami presentati da operatori contro un gestore di un sistema di trasmissione, di trasporto, di stoccaggio, di un sistema GNL o di distribuzione (articolo 44, commi 1 e 2, del D.Lgs. 1° giugno 2011, n. 93);
- u) Delibera n. 237/2012/R/GAS – Proroga dei criteri per la determinazione delle tariffe di rigassificazione per il periodo transitorio ottobre 2012-dicembre 2013;
- v) Delibera n. 297/2012/R/GAS – Disposizioni in materia di accesso al servizio di trasporto del gas naturale nei punti di entrata e di uscita della rete di trasporto interconnessi con gli stoccaggi o con terminali di rigassificazione;
- w) Delibera n. 84/2013/R/GAS – Razionalizzazione degli obblighi informativi disciplinati nell'ambito delle garanzie di libero accesso ai servizi di trasporto, stoccaggio e rigassificazione;
- x) Delibera n. 224/2013/R/GAS – Avvio di procedimento per la definizione dei criteri di regolazione tariffaria e di accesso al servizio di rigassificazione nei casi di rinuncia o revoca dell'esenzione relativa a terminali di GNL;
- y) Delibera n. 272/2013/R/GAS – Criteri di regolazione tariffaria e di accesso relativi al servizio di rigassificazione nei casi di rinuncia o revoca dell'esenzione relativa a terminali di GNL;
- z) Delibera n. 438/2013/R/GAS – Criteri di regolazione delle tariffe di rigassificazione del gas naturale liquefatto per il periodo 2014-2017;
- aa) Delibera n. 471/2013/R/GAS – Disposizioni per la gestione del servizio di peak shaving nel periodo invernale dell'anno termico 2013/2014;
- bb) Delibera n. 502/2013/R/GAS – Disposizioni in materia di offerta di servizi di flessibilità da parte delle imprese di rigassificazione;
- cc) Delibera n. 312/2016/R/GAS – Bilanciamento gas, in attuazione del regolamento (UE) 312/2014;
- dd) Delibera n. 660/2017/R/GAS – Riforma della regolazione in materia conferimento della capacità di rigassificazione di GNL sulla base di meccanismi di mercato (aste) con cui l'ARERA ha approvato il TIRG;
- ee) Delibera n. 110/2018/R/GAS – Approvazione del codice di rigassificazione predisposto dalla società OLT Offshore Lng Toscana S.p.a.;
- ff) Delibera n. 168/2019/R/GAG – Criteri di regolazione delle condizioni, anche economiche, di accesso e di regolazione dei servizi offerti mediante depositi di stoccaggio del GNL e disposizioni in materia di separazione contabile per i servizi di Small Scale LNG;
- gg) Delibera n. 474/2019/R/GAS – Criteri di regolazione tariffaria del servizio di rigassificazione del gas naturale liquefatto per il quinto periodo di regolazione (2020-2023);
- hh) Delibera n. 85/2020/R/GAS– Misure in materia di accesso al servizio di rigassificazione e approvazione della proposta di modifica del codice di rigassificazione dalla società OLT Offshore LNG Toscana S.p.A.;
- ii) Delibera n. 576/2020/R/GAS – Disposizioni in materia di accesso al servizio di rigassificazione per periodi superiori all'anno termico
- jj) Deliberazione 190/2021/R/GAS – Disposizioni in materia di definizione dei prezzi di riserva per il conferimento della capacità di rigassificazione e approvazione della proposta di modifica del codice di rigassificazione e dei corrispettivi per i servizi di flessibilità dalla società OLT Offshore LNG Toscana S.p.A.
- kk) Deliberazione 474/2021/R/GAS – Approvazione della proposta di modifica del codice di rigassificazione e dei corrispettivi per il servizio di flessibilità di virtual liquefaction della società OLT Offshore LNG toscana S.p.A.;

- ll) Deliberazione 190/2022/R/GAS – Disposizioni in materia di conferimento della capacità di rigassificazione;
- mm) Deliberazione 240/2022/R/GAS – Disposizioni in materia di definizione dei prezzi di riserva per il conferimento della capacità di rigassificazione;
- [nn\)](#) Deliberazione 278/2022/R/GAS – Approvazione delle proposte tariffarie per il servizio di rigassificazione del GNL per l'anno 2023 e disposizioni in relazione al fattore di copertura dei ricavi per l'anno 2021;
- [oo\)](#) [Deliberazione 196/2023/R/Gas – Criteri di regolazione tariffaria del servizio di rigassificazione del gas naturale liquefatto per il sesto periodo di regolazione \(2024-2027\);](#)
- [pp\)](#) [Deliberazione 279/2023/R/Gas – Approvazione delle proposte tariffarie per il servizio di rigassificazione del GNL per l'anno 2024, delle proposte tariffarie del nuovo terminale di Piombino per gli anni 2023 e 2024, e disposizioni sul fattore di copertura dei ricavi per l'anno 2022;](#)
- ~~nn)~~[qq\)](#) [Deliberazione 288/2023/R/Gas – Disposizioni in materia di definizione dei prezzi di riserva per il conferimento delle capacità di rigassificazione-](#)

Capitolo 1.3 - DESCRIZIONE DEL TERMINALE

1.3.1 Descrizione generale

Il Terminale, costituito da una nave metaniera esistente di tipo "Moss" (la ex "Golar Frost") convertita in un terminale galleggiante, è ubicato a 12 miglia nautiche al largo del litorale tra Livorno e Pisa, in Toscana, Italia. Le coordinate geografiche del Terminale sono 43°38'40" N 09°59'20" E (Gauss Boaga Datum Roma). La profondità del fondale marino è di circa 120 metri. Il Terminale è collegato al litorale tramite una condotta di 32" di diametro, costruita ed operata da SRG.

Le specifiche tecniche del Terminale sono le seguenti:

Dislocamento	115.870 tonnellate metriche
Lunghezza fuori tutto	306,49 m
Stazza lorda	117,916 tonnellate metriche
Stazza netta	35,374 tonnellate metriche
Larghezza massima	48 m
Pescaggio (zavorra)	10,78 m
Pescaggio (pieno carico)	12,30 m

Le principali funzioni del Terminale sono:

- i) Ricezione, ormeggio e scarica delle Navi Metaniere;
- ii) Stoccaggio;
- iii) Recupero Boil-Off Gas (BOG);
- iv) Rigassificazione;
- v) Correzione dell'Indice di Wobbe;
- vi) Esportazione di gas conforme alle specifiche di qualità nella Rete Nazionale di Trasporto;
- vii) Servizi Ausiliari;
- viii) Sistemi di controllo e sicurezza; e
- ix) Ricezione, ormeggio e caricamento delle Navi Small Scale.

i) Ricezione, ormeggio e scarica delle Navi Metaniere

Il Terminale può ricevere GNL da Navi Metaniere con capacità compresa tra 65.000 m³ e 180.000 m³ (o equivalenti alla classe denominata "New Panamax"). Il GNL proveniente dalle Navi Metaniere è Scaricato nei serbatoi di stoccaggio del Terminale. La portata massima di Scarica è pari a 12.000 m³/hr.

Il GNL viene trasferito mediante tre bracci di carico da 16" a bordo del Terminale e un quarto braccio viene utilizzato per mantenere il bilanciamento del vapore nella Nave Metaniera facendo tornare alla Nave Metaniera il BOG generato nei serbatoi di stoccaggio del Terminale. Sono disponibili i seguenti bracci di carico:

- 2 per il liquido;
- 1 per il vapore, e
- 1 ibrido (liquido/vapore).

Il braccio ibrido viene utilizzato per Scaricare il GNL nel Terminale in condizioni normali e può essere utilizzato per il ritorno del vapore BOG in caso di anomalia di funzionamento del braccio di ritorno del vapore.

ii) Stoccaggio

Il Terminale presenta quattro serbatoi di contenimento di GNL di tipo sferico Moss®. Ogni serbatoio ha un diametro di circa 40 metri. La capacità di stoccaggio è pari a circa 135.000 m³. Ogni serbatoio di stoccaggio è provvisto di una pompa di GNL ubicata all'interno di ciascun serbatoio, che trasferisce il GNL al modulo di rigassificazione. Questa pompa è retrattile e installata all'interno di una struttura tubolare dedicata alla pompa stessa. Inoltre, una pompa del carico esistente, con una capacità maggiore, è installata in ciascuno dei serbatoi di stoccaggio. Queste pompe sono a disposizione per trasferire il liquido da un serbatoio all'altro in caso di necessità operative. Il GNL è stoccato nei serbatoi ad una temperatura di circa -163 °C e ad una pressione di 0,25 barg.

iii) Recupero Boil-Off Gas (BOG)

Il BOG è generato nei serbatoi di GNL in conseguenza a:

- ingresso di calore attraverso le pareti dei serbatoi di stoccaggio;
- GNL surriscaldato che si genera nei serbatoi di stoccaggio durante lo Scarico della Nave Metaniera, a causa del calore generato dalle pompe del carico della Nave Metaniera stessa e l'ingresso di calore attraverso i bracci di carico, linee/manicotti di carico.

Il BOG generato viene raccolto nel collettore del BOG da cui può essere convogliato verso:

- la Nave Metaniera per mezzo del braccio di ritorno del vapore (durante lo Scarico);
- l'impianto per l'utilizzo del Gas come combustibile;
- il ricondensatore per mezzo del compressore del BOG; e
- l'atmosfera esclusivamente in situazioni di emergenza.

iv) Rigassificazione

Il GNL pressurizzato dalle pompe di spinta viene convogliato a tre vaporizzatori IFV (Intermediate Fluid Vaporiser) di tipo Tri-Ex. Il GNL è vaporizzato in un processo ciclico con propano come fluido intermedio. Nel primo scambiatore di calore, il GNL sarà vaporizzato su vapore di propano, che condensa. Un secondo scambiatore di calore vaporizza il propano condensato con il calore dell'acqua di mare. In un terzo scambiatore di calore, il gas naturale è surriscaldato con acqua di mare.

v) Correzione dell'Indice di Wobbe

Se la qualità del GNL non soddisfa i requisiti minimi per l'accettazione da parte della Rete Nazionale di Trasporto a causa delle limitazioni derivanti dal Potere Calorifico Superiore e/o dall'Indice di Wobbe, sarà iniettato dell'azoto a bassa pressione nel ricondensatore. L'azoto è generato da un impianto di produzione dell'azoto dedicato allo scopo. Il sistema di correzione dell'Indice di Wobbe è dimensionato per produrre fino a 10.400 Sm³/h di azoto.

vi) Immissione di gas conforme alle specifiche di qualità nella Rete Nazionale di Trasporto di SRG

A seguito della vaporizzazione, il Gas naturale sarà convogliato verso una stazione di misurazione fiscale, che prevede sistemi di misurazione ultrasonica del flusso e un sistema di protezione (HIPPS). A valle dell'HIPPS, il Gas riconsegnato viene convogliato in un condotto sottomarino attraverso una torretta e due condotte flessibili. La

torretta è provvista di un giunto che consente una rotazione del Terminale di 360°. Una stazione SSIV (valvola di intercettazione) è installata in corrispondenza del collegamento tra le condotte flessibili (risers) e il gasdotto sottomarino, che consente l'isolamento tra il Terminale e la Rete Nazionale di Trasporto in caso di emergenza.

vii) Servizi Ausiliari

L'impianto originale a vapore presenta due caldaie a vapore a doppia alimentazione che possono bruciare Gas (BOG dai serbatoi di GNL o gas dai vaporizzatori) o gasolio marino. Ogni caldaia presenta una capacità pari a 55 t/h di vapore surriscaldato a 62 bar g e 510 °C. Due nuovi turbo-generatori sono stati installati durante i lavori di conversione e vengono alimentati dall'impianto a vapore della sala macchine.

Il Terminale genera l'energia necessaria esclusivamente mediante i propri turbogeneratori a vapore e non importa energia elettrica dalla rete elettrica nazionale. L'impianto di generazione dell'energia elettrica, installato nell'area della sala macchine, è composto da due nuovi turbogeneratori a vapore da 10 MW, due turbogeneratori a vapore da 3,5 MW e da un gruppo di generatori azionato a gasolio da 3,35 MW.

viii) Sistemi di controllo e sicurezza

La rigassificazione del GNL è controllata da remoto da una centrale di controllo centralizzato con un sistema automatico. Questo sistema è diviso in due (2) sottosistemi:

- Sistema di controllo distribuito (DCS), la cui funzione sta nell'acquisizione, elaborazione e regolazione dei parametri di processo e monitoraggio dell'impianto;
- Sistema di blocco in caso di emergenza (ESD), la cui funzione sta nell'esecuzione delle sequenze di avvio, arresto e blocco delle apparecchiature dell'impianto predisponendolo automaticamente, in caso di emergenza, in una condizione di sicurezza.

Il Gestore dovrà gestire e provvedere alla manutenzione del Terminale in conformità agli *standard* propri di un Operatore Prudente e Ragionevole.

ix) Ricezione, ormeggio e caricamento/discarica delle Navi Small Scale

Il Terminale può ricevere Navi di Small Scale per il caricamento/discarica di GNL dal Terminale alle medesime Navi di Small Scale. La portata massima di caricamento/discarica è pari a circa 900 m³/hr.

L'Utente di Small Scale dovrà inoltre attenersi a quanto previsto e specificato nei Regolamenti Marittimi.

1.3.2 La capacità di rigassificazione del Terminale

La capacità di rigassificazione del Terminale è determinata considerando i vincoli tecnici, ambientali ed operativi, in relazione al numero e alla durata degli Approdi, alla capacità di stoccaggio, alla capacità di *send-out* e alla capacità disponibile al Punto di Riconsegna.

Il Terminale sarà gestito con una capacità di rigassificazione autorizzata pari a 3,755 miliardi di mc/anno. Detta capacità corrisponde alla capacità di progetto in normali condizioni di operatività, senza considerare le limitazioni operative e le limitazioni della Rete Nazionale di Trasporto operata da SRG. Nel determinare la capacità di rigassificazione del Terminale devono essere considerati i seguenti valori:

- a) **capacità di Discarica:** la capacità di Discarica in un determinato periodo di riferimento (es. Anno Termico) delle operazioni presso il Terminale è definita considerando:
 - i) il numero massimo di Approdi;
 - ii) la quantità di GNL Scaricato dalla Nave Metaniera in ciascun Approdo, anche considerando la qualità del GNL;
- b) **capacità di *send-out*:** la capacità di *send-out* dipende, *inter alia*, dalla disponibilità di ciascuna apparecchiatura, dal GNL consumato come carburante, dalle manutenzioni, dalla densità del GNL e da eventuali vincoli imposti dalla Rete Nazionale di Trasporto collegata al Terminale.

1.3.3 Manuali del Terminale

| L'Utente e il Gestore dovranno conformarsi in ogni momento, e il Gestore dovrà provvedere affinché i subappaltatori si conformino, alle disposizioni contenute nei Manuali del Terminale, salvo che taluna di queste disposizioni sia in conflitto con il diritto o la legge applicabile o con gli Standard Internazionali. L'Utente deve altresì provvedere che le Navi Metaniere e gli Armatori si conformino ai Manuali Tecnici, salvo che taluna di queste disposizioni sia in conflitto con la Legge Applicabile e/o con gli Standard Internazionali.

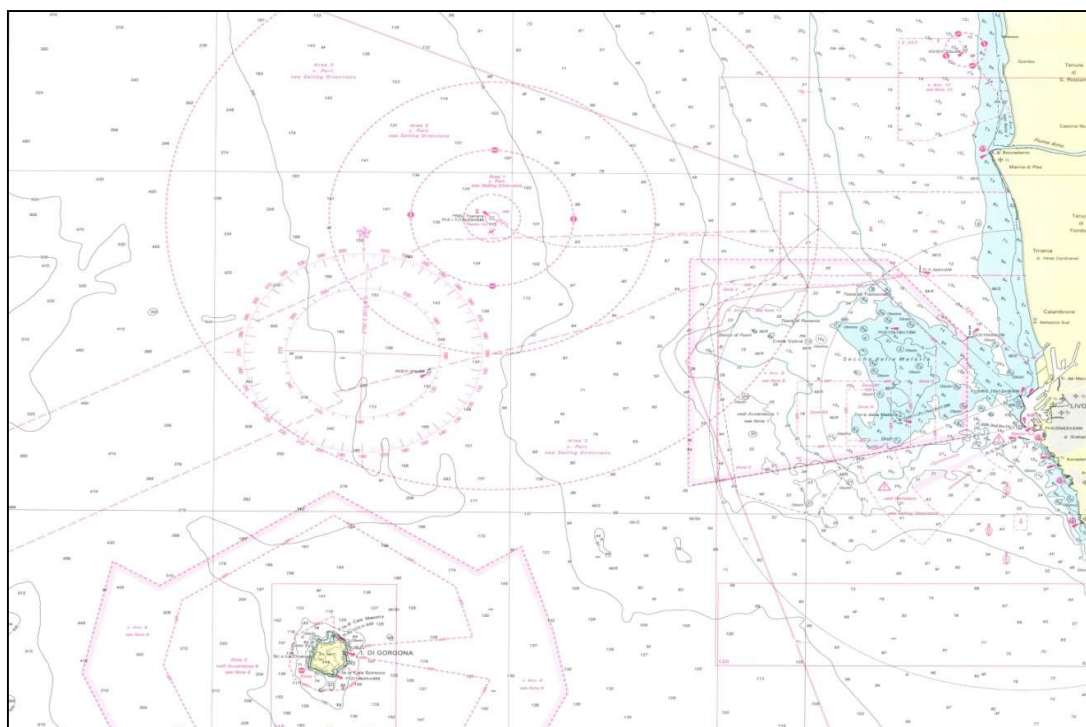
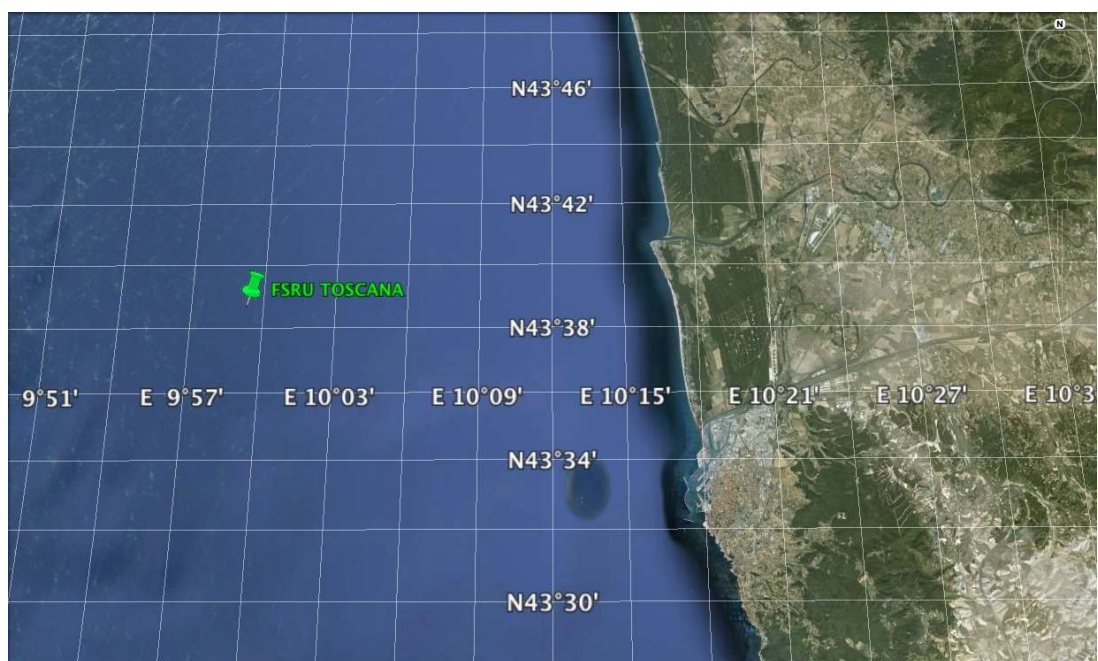

Coordinate FSRU Toscana

43° 38' 40" N
09° 59' 20" E

Capitolo 1.4 - DESCRIZIONE DEI SERVIZI

1.4.1 Servizi

1.4.1.1 Servizi offerti dal Terminale

Il Gestore dovrà fornire all'Utente il servizio di rigassificazione definito di seguito alla Clausola 1.4.1.2 secondo i termini e le condizioni stabiliti nel presente Codice di Rigassificazione e in conformità con quanto previsto nei Manuali del Terminale. Il Servizio di Rigassificazione può essere di tipo continuativo o di tipo spot/FCFS.

1.4.1.2 Servizio di Rigassificazione

- a) Per tutta la durata del relativo Contratto di Capacità, fatto salvo quanto previsto, a titolo esemplificativo, nei casi di Condizioni Meteorologiche Avverse, Eventi di Forza Maggiore, ragioni di sicurezza, etc, il Gestore fornirà all'Utente il Servizio di Rigassificazione che include:
 - i) fornitura del numero di Approdi previsto in ragione della capacità di rigassificazione conferita al fine di permettere all'Utente di consegnare il GNL al Terminale;
 - ii) accesso per l'attracco al Terminale per ricevere ed effettuare la Discarica delle Navi Metaniere ovvero di Navi Small Scale accettate ai sensi del Capitolo 2.2;
 - iii) disponibilità dell'equipaggio del Terminale per l'ormeggio della Nave Metaniera ovvero della Nave Small Scale esclusivamente al Terminale;
 - iv) ricezione di un Carico Scaricato da una Nave Metaniera ovvero da una Nave Small Scale durante uno Slot di Discarica;
 - v) stoccaggio del GNL dell'Utente nel Terminale;
 - vi) fornitura di Servizio di Riconsegna Continuo;
 - vii) riconsegna del Gas al Punto di Riconsegna ovvero al PSV: i quantitativi di Gas saranno resi disponibili dal Gestore a SRG che li prenderà in consegna ai fini della riconsegna agli Utenti nell'ambito del servizio di trasporto di cui al Codice di Rete (**Servizio di Trasporto**). A tal fine al Gestore viene conferita capacità di trasporto funzionale all'immissione nella RNT dei quantitativi di GNL rigassificati;
 - viii) servizio di produzione ed iniezione di azoto per la correzione dell'Indice di Wobbe;
 - ix) servizi di misura ed analisi di qualità del GNL e Gas, conformemente a quanto previsto nell'Allegato 8;
 - x) servizi amministrativi che il Gestore ha l'obbligo di offrire ai sensi del Codice di Rigassificazione quali, a titolo esemplificativo e non esaustivo, fatturazione, reportistica ed allocazione;
 - xi) tutti i servizi di programmazione, amministrazione e di altra natura connessi ai servizi descritti nelle precedenti Clausole 1.4.1.2a)i) - 1.4.1.2a)x) *supra*; e
 - xii) la disponibilità dei servizi di ormeggio, pilotaggio e rimorchio alla Nave Metaniera ovvero alla Nave Small Scale.
- b) Per ogni Giorno Gas compreso dalla data di efficacia del Contratto di Capacità e sino al termine dello stesso, il Gestore metterà a disposizione degli Utenti diversi dagli Utenti di Discarica Complementare (nei confronti dei quali si applicheranno le disposizioni di cui alla Clausola 3.4.1.1):
 - i) il Servizio di Riconsegna Continuo non utilizzato di qualunque altro Utente; e/o
 - ii) la capacità disponibile, in eccesso a quella di rigassificazione necessaria per la fornitura del Servizio di Riconsegna Continuo, su base interrompibile ai sensi della Clausola 3.4.1.8d) (Servizio di Riconsegna Interrompibile). Il Gestore può interrompere qualsiasi Servizio di Riconsegna Interrompibile reso disponibile agli Utenti in qualsiasi momento e per qualsiasi ragione senza incorrere in alcuna responsabilità derivante o correlata a tale interruzione;

- c) Il Servizio di Rigassificazione non include, *inter alia*, i servizi di pilotaggio, ormeggio, navi di scorta o di controllo (con l'eccezione della nave guardiana), smaltimento di rifiuti di qualsiasi natura provenienti dalle Navi Metaniere, la zavorra per la Nave Metaniera, i servizi di rifornimento, la fornitura di acqua corrente, l'accompagnamento a terra dell'equipaggio della Nave Metaniera, il personale portuale addetto alle manovre di attracco e di ormeggio (se obbligatorio), servizi indipendenti di controllo del Carico (cargo surveyor), qualsiasi tassa dovuta alle Autorità Marittime o altra tassa, l'attività di controllo delle condizioni delle navi o gli oneri portuali. I costi e le spese del personale addetto alle manovre di ormeggio richiesto secondo quanto previsto dai Regolamenti Marittimi saranno ad esclusivo carico dell'Utente.
- e)d) L'Utente di Discarica Complementare accetta che il Servizio di Rigassificazione offerto agli Utenti diversi dagli Utenti di Discarica Complementare abbia priorità rispetto al Servizio di Rigassificazione offerto agli Utenti di Discarica Complementare e che, pertanto, in ogni situazione in cui il Gestore sia chiamato a valutare quale servizio debba essere interrotto o ridotto, l'interruzione o la riduzione del Servizio di Rigassificazione agli Utenti diversi dagli Utenti di Discarica Complementare avverrà solo laddove ogni eventuale riduzione o interruzione del Servizio di Rigassificazione offerto agli Utenti di Discarica Complementare non sia stata in grado di evitare anche l'interruzione o la riduzione del Servizio di Rigassificazione offerto agli altri Utenti, come, a titolo esemplificativo, nel caso di manutenzioni (sia programmate che non programmate), nel caso di ritardi dovuti a Condizioni Meteorologiche Avverse ovvero nel caso di una Nave Metaniera in Ritardo che abbia comunque diritto ad attraccare al Terminale, restando così inteso che, a titolo esemplificativo, laddove una Nave Metaniera effettui una Discarica in ritardo rispetto al Programma Trimestrale delle Discariche e dei Caricamenti e, in ragione di tale ritardo, la Discarica non possa essere effettuata a causa del successivo Slot di Discarica Complementare programmato, quest'ultimo verrà riprogrammato successivamente rispetto alla Discarica della Nave Metaniera (salvo quanto previsto alla Clausola 3.7.2.1) prevista per lo Slot di Discarica.

1.4.1.3 Servizio di Small Scale ed altri servizi

- a) Per tutta la durata del relativo Contratto di Small Scale, fatto salvo quanto previsto, a titolo esemplificativo, nei casi di Condizioni Meteorologiche Avverse, Condizioni Meteorologiche Avverse del Servizio di Small Scale, Eventi di Forza Maggiore, ragioni di sicurezza, etc, il Gestore potrà offrire il Servizio di Small Scale, che include:
- i) fornitura di uno o più Slot di Small Scale al fine di permettere il ritiro di quantità di GNL presente presso il Terminale secondo quanto previsto in particolare alla Clausola 3.3.2.3, restando inteso che il GNL oggetto di riconsegna sarà una quota parte del GNL disponibile presso il Terminale al momento del caricamento sulla Nave Small Scale e non necessariamente il GNL messo a disposizione per il Servizio di Small Scale dall'Utente di Small Scale;
 - ii) accesso per l'attracco al Terminale per effettuare il Caricamento su Navi Small Scale accettate ai sensi del Capitolo 2.2;
 - iii) disponibilità dell'equipaggio del Terminale per l'ormeggio della Nave Small Scale esclusivamente al Terminale;
 - iv) disponibilità ad effettuare il caricamento di GNL su una Nave Small Scale durante uno Slot di Small Scale;
 - v) la disponibilità dei servizi di ormeggio, pilotaggio e rimorchio, ove previsti dalla Legge Applicabile, alla Nave Small Scale;
 - vi) servizi amministrativi che il Gestore ha l'obbligo di offrire ai sensi del Codice di Rigassificazione quali, a titolo esemplificativo e non esaustivo, fatturazione, reportistica ed allocazione;
 - vii) tutti i servizi di programmazione, amministrazione e di altra natura connessi ai servizi descritti nelle precedenti Clausole 1.4.1.2a)i) - 1.4.1.2a)x) *supra*;

L'Utente di Small Scale accetta che il Servizio di Rigassificazione avrà sempre la priorità rispetto al Servizio di Small Scale e che, pertanto, in ogni situazione in cui il Gestore sia chiamato a valutare quale servizio debba essere interrotto o ridotto, l'interruzione o la riduzione del Servizio di Rigassificazione avverrà solo laddove ogni eventuale riduzione o interruzione del Servizio di Small Scale possibile non sia stata in grado di evitare anche l'interruzione o la riduzione del Servizio di Rigassificazione, come, a titolo esemplificativo, nel caso di manutenzioni (sia programmate che non programmate) ovvero nel caso di ritardi dovuti a Condizioni Meteorologiche Avverse, restando così inteso che, a titolo esemplificativo, laddove una Nave Metaniera effettui

una Discarica in ritardo rispetto al Programma Trimestrale delle Discariche e dei Caricamenti per Condizioni Meteorologiche Avverse e, in ragione a tale ritardo, la Discarica non possa essere effettuata compatibilmente con lo Slot di Small Scale programmato, quest'ultimo verrà riprogrammato successivamente rispetto alla Discarica della Nave Metaniera.

Resta inteso che l'offerta del Servizio di Small Scale da parte del Gestore non comporta alcun obbligo in capo al Gestore di procurare ovvero di rendere disponibile i quantitativi di GNL necessari per la fruibilità del Servizio di Small Scale, restando pertanto onere dell'Utente di Small Scale assicurarsi che alla data in cui è programmato lo Slot di Small Scale sia disponibile presso il Terminale il GNL destinato al caricamento. L'Utente di Small Scale e l'eventuale Utente interessato accettano che il quantitativo di GNL destinato al caricamento sarà prelevato dal Gestore dai quantitativi presenti nei serbatoi del Terminale al momento del caricamento e che pertanto la qualità del GNL oggetto del Servizio di Small Scale potrà essere difforme rispetto al GNL effettivamente Scaricato.

Fermo quanto previsto nella Clausola [1.4.21.4.21.4.21.4.2](#), il Gestore ha la facoltà di fornire all'Utente eventuali servizi aggiuntivi che rientrino nelle capacità del Terminale nel rispetto delle condizioni regolatorie applicabili quali, a titolo esemplificativo, i Servizi di Flessibilità.

Il Gestore potrà mettere a disposizione, ai sensi del Decreto Ministeriale (13A08697) del Ministero dello Sviluppo Economico del 18/10/2013, il Servizio di Peak Shaving. Il Fornitore del Servizio di Peak Shaving è tenuto a sottoscrivere con il Gestore un Contratto di Capacità.

1.4.1.4 Sicurezza delle Operazioni

Il Terminale opererà in rigorosa conformità a tutte le regole e procedure operative e di sicurezza, applicabili al Gestore e a tutti gli Standard Internazionali e Leggi Applicabili.

1.4.1.5 Direttive del Responsabile del Terminale

L'Utente sarà vincolato e si conformerà immediatamente a, nonché sarà tenuto a far rispettare ad ogni membro del Gruppo dell'Utente, qualsiasi istruzione e/o ordine relativo a questioni ambientali e/o di sicurezza di qualsiasi natura presso il Terminale e/o entro la Zona di Interdizione emanato dal Responsabile del Terminale.

1.4.1.6 Rinuncia al Servizio di Rigassificazione o al Servizio di Small Scale

Laddove l'Utente non richieda in tutto o in parte il Servizio di Rigassificazione (ovvero il Servizio di Small Scale) reso disponibile dal Gestore (incluso il caso in cui la Forza Maggiore causi o si risolva nell'impossibilità per l'Utente di utilizzare il Servizio di Rigassificazione o il Servizio di Small Scale), l'Utente non avrà diritto ad un ammontare equivalente del Servizio di Rigassificazione (o del Servizio di Small Scale) in un momento successivo, in luogo del Servizio di Rigassificazione (o del Servizio di Small Scale) inutilizzato o non richiesto fermo restando quanto previsto dalla Clausola 5.2.1.2.

1.4.2 Non Discriminazione

Fatto salvo quanto previsto dalle Leggi Applicabili, il Gestore non fornirà ad alcun Utente ovvero Utente di Small Scale:

- a) Servizio di Rigassificazione ovvero Servizio di Small Scale
 - i) a termini e a condizioni che differiscano da quelli contenuti nel Codice di Rigassificazione e che siano discriminatori nei confronti dell'Utente ovvero dell'Utente di Small Scale; ovvero
 - ii) pregiudizievoli nei confronti del Servizio di Rigassificazione ovvero del Servizio di Small Scale che il Gestore si è impegnato a fornire all'Utente ovvero dell'Utente di Small Scale; e/o

altri servizi nel caso in cui la fornitura di tali altri servizi sia pregiudizievole nei confronti del Servizio di Rigassificazione che il Gestore si è impegnato a fornire all'Utente ai sensi del Contratto di Capacità ovvero nei confronti del Servizio di Small Scale che il Gestore si è impegnato a fornire all'Utente di Small Scale ai sensi del Contratto di Small Scale.

1.4.3 Cessione in favore dei Finanziatori del Terminale

Il Gestore può in ogni momento, a sua completa discrezione, cedere, dare in pegno o gravare di oneri, disporre di qualsiasi suo diritto e/o, ove possibile, di qualsiasi suo obbligo derivante dal Contratto di Capacità mediante la costituzione di garanzie in favore di qualsiasi soggetto finanziatore del Terminale con il quale, su richiesta del

Gestore, l'Utente accetta di stipulare un accordo. Per soggetto finanziatore del Terminale si intende ciascuna istituzione finanziaria o altra persona che concederà o si propone di concedere un finanziamento o un rifinanziamento per la progettazione, approvvigionamento, sviluppo, funzionamento, modifica e/o ampliamento del Terminale, e include gli agenti o amministratori di tali persone.

1.4.4 Subappalto

Il Gestore può, in qualsiasi momento, nominare e sostituire discrezionalmente qualsiasi appaltatore o subappaltatore, compresa la ECOS s.r.l. o altra società incaricata ed autorizzata dal Gestore per lo svolgimento, in tutto o in parte, del Servizio di Rigassificazione, ivi compresa la gestione operativa e la manutenzione del Terminale ai sensi del Codice Internazionale per la Gestione della Sicurezza (*International Safety Management Code*) e di ISO 9001, 14001 e OHSAS 18001 (**Società Appaltatrice O&M**).

1.4.5 Servizi di ormeggio, rimorchio e pilotaggio

L'Utente ovvero l'Utente di Small Scale sarà responsabile della richiesta di fornitura dei servizi di ormeggio, rimorchio e pilotaggio per ogni Nave Metaniera, concludendo contratti con i relativi fornitori in ottemperanza a quanto prescritto dalle Autorità Marittime, restando inteso che saranno a carico dell'Utente ovvero dell'Utente di Small Scale i corrispettivi relativi a tali servizi non inclusi nel Servizio di Rigassificazione. Sul sito web del Gestore saranno pubblicate le informazioni disponibili su tali corrispettivi.

Capitolo 1.5 - GESTIONE DELLE INFORMAZIONI

1.5.1 Sito web e Sistema di Comunicazione Elettronico

1.5.1.1 Sito web e sviluppo del Sistema di Comunicazione Elettronico

Il Gestore è tenuto a gestire e aggiornare:

- a) un sito web accessibile al pubblico; e
- b) un Sistema di Comunicazione Elettronico (**SCE**), privato e criptato per le comunicazioni del Gestore e degli Utenti.

sui quali il Gestore pubblicherà e gestirà le informazioni di cui alle Clausole 1.5.1.2 e 1.5.1.3 e qualsiasi altra informazione relativa al Terminale che il Gestore ritenga appropriata a sua completa discrezione. I termini e le condizioni di utilizzo del Sistema di Comunicazione Elettronico sono definiti nel Manuale SCE.

1.5.1.2 Sito web

Il Gestore è tenuto a pubblicare sul sito web informazioni accessibili al pubblico, incluso:

- a) una copia aggiornata del Codice di Rigassificazione e dei Manuali Tecnici; e
- b) i dati aggregati sulle consegne al Punto di Riconsegna per ogni Giorno Gas ovvero ogni altra informazione che debba essere pubblicata ai sensi della Legge Applicabile.

1.5.1.3 Sistema di Comunicazione Elettronico

- a) Nella misura dei diritti attribuiti all'Utente dal relativo Contratto di Capacità, il Gestore è tenuto a pubblicare sul Sistema di Comunicazione Elettronico informazioni specifiche relative al Terminale, a cui possono accedere esclusivamente l'Utente e il Gestore. Il contenuto di tali informazioni è riportato nel Manuale SCE;
- b) Il Gestore comunicherà all'Utente tramite il Sistema di Comunicazione Elettronico le informazioni necessarie a garantire l'operatività commerciale dell'Utente stesso quali, a titolo esemplificativo ma non esaustivo, il Programma Annuale delle Discariche e dei Caricamenti e il Programma Trimestrale delle Discariche e dei Caricamenti dell'Utente, lo Stoccaggio dell'Utente, la sua allocazione giornaliera e la sua posizione di Utente Debitore/Creditore, il Periodo di Riconsegna con la relativa Quota Percentuale dell'Utente, il Profilo di Riconsegna di Default, l'accettazione delle Nomine in Riconsegna e delle Rinomine in Riconsegna nonché il quantitativo giornaliero complessivamente nominato/rinominato da tutti gli Utenti;
- c) L'Utente comunicherà al Gestore tramite il Sistema di Comunicazione Elettronico la propria operatività commerciale (a titolo esemplificativo e non esaustivo, il Gestore potrà chiedere che il Sistema di Comunicazione Elettronico venga utilizzato dagli Utenti per comunicare le proprie Nomine in Riconsegna e Rinomine in Riconsegna, le informazioni riguardanti le proprie Navi Metaniere, i Rilasci di Slot di Discarica e/o la cessione di titolo di GNL, ovvero ogni altra informazione che riterrà utile venga in tal modo comunicata);
- d) Il Manuale SCE è reso disponibile dal Gestore all'Utente a seguito della sottoscrizione del relativo Contratto di Capacità;
- e) Il Gestore userà ogni informazione relativa allo specifico Utente solo nell'ambito del Contratto di Capacità e in conformità alla Legge Applicabile;
- f) Nel momento in cui il Sistema di Comunicazione Elettronico non fosse disponibile per qualsiasi motivo, sarà cura del Gestore fornire, con modalità alternative dallo stesso discrezionalmente definite, tutte le informazioni a cui l'Utente avrebbe avuto accesso attraverso il Sistema di Comunicazione Elettronico.

SEZIONE 2: ACCESSO AI SERVIZI

Capitolo 2.1 - REQUISITI PER L'ACCESSO AI SERVIZI

2.1.1 Conformità alle Condizioni di Servizio

L'accesso al Servizio di Rigassificazione presso il Terminale avviene in modo imparziale ed a parità di condizioni per tutti i soggetti, siano essi persone fisiche o giuridiche, a condizione che soddisfino i requisiti che seguono.

Il Richiedente deve soddisfare, e dichiara di soddisfare attraverso la richiesta di capacità di rigassificazione, tutte le seguenti condizioni che dovranno risultare soddisfatte al momento della richiesta di capacità di rigassificazione (ai sensi delle procedure di conferimento di cui alle Clausole 2.1.5.2, 2.1.5.3, 2.1.5.4, 2.1.8 e 2.1.9) e per tutta la durata del Contratto di Capacità (**Condizioni di Servizio**):

- a) il Richiedente deve essere Utente del Servizio di Trasporto ai sensi dell'articolo 13 del TIRG o, nel caso in cui non soddisfi tale requisito, dovrà indicare uno o più Utenti del Servizio di Trasporto cui ripartire gli interi quantitativi di gas di competenza ai fini della consegna a SRG presentando la relativa dichiarazione in conformità con l'Allegato 5 e, in ogni caso, terrà indenne e manlevato il Gestore dall'eventuale inadempimento degli Utenti del Servizio di Trasporto eventualmente indicati dal Richiedente stesso ai sensi dell'articolo 13.6 del TIRG;
- b) il Richiedente deve avere i requisiti di credito ed assicurativi prescritti, caso per caso, dal Capitolo 3.1;
- c) il Richiedente attesta la disponibilità di Navi Metaniere [ovvero Navi Small Scale](#) omologate per la discarica al Terminale, ovvero si impegna a consegnare il GNL mediante navi compatibili con le specifiche del Terminale stesso da far autorizzare secondo le procedure previste e definite dal Gestore nei Manuali Tecnici, così assumendo il Richiedente il rischio del mancato buon fine delle procedure di autorizzazione; e
- d) il Richiedente deve essere in possesso di tutte le altre Autorizzazioni necessarie per (i) lo svolgimento di tutte le attività previste nel Contratto di Capacità ovvero connesse o accessorie ad esse e (ii) l'esercizio dei suoi diritti e l'adempimento dei suoi obblighi previsti dal Contratto di Capacità.

Il Richiedente dovrà conformarsi a tutte le Leggi Applicabili relative all'esercizio dei suoi diritti, all'adempimento dei suoi obblighi ed allo svolgimento delle attività altrimenti connesse o accessorie svolte ai sensi del Contratto di Capacità. Al momento dell'utilizzo della capacità di rigassificazione l'Utente dovrà disporre, nei casi richiesti dall'articolo 3 del Decreto Legislativo n. 164 del 23 maggio 2000, di autorizzazione rilasciata dal Ministero dello Sviluppo Economico per l'importazione di GNL.

È altresì fatta salva ogni verifica da parte del Ministero dello Sviluppo Economico e dell'Autorità Competente. Ove a seguito delle predette verifiche risultasse il mancato possesso dei requisiti previsti la capacità conferita non potrà essere oggetto di programmazione/cessione da parte dell'Utente, fermo restando il pagamento di tutti gli oneri connessi a tale capacità e il rilascio previsto ai sensi dell'art. 17 del Regolamento 715/2009. In tali casi, fatta salva ogni disposizione da parte del Ministero dello Sviluppo Economico e/o dell'Autorità Competente, non sarà riconosciuto nessun corrispettivo in caso di vendita della capacità a terzi.

2.1.2 Comunicazione di conformità e di non-conformità

Nel caso in cui:

- a) L'Utente non rispetti o cessi di rispettare una o più delle Condizioni di Servizio; e/o
- b) Gli Utenti del Servizio di Trasporto eventualmente indicati dall'Utente ai sensi dell'articolo 13.6 del TIRG non rispettino o cessino di rispettare uno o più requisiti per l'accesso al servizio di trasporto.

l'Utente deve dare comunicazione al Gestore di tale evento o circostanza immediatamente dopo esserne venuto a conoscenza, fornendo indicazioni ragionevoli delle cause di tale non conformità e/o, a seconda del caso, compiere ogni ragionevole sforzo affinché gli Utenti del Servizio di Trasporto tornino a soddisfare i requisiti previsti dal Codice di Rete.

2.1.3 Conseguenze del mancato rispetto delle Condizioni di Servizio

- a) Fatte salve le Clausole 2.1.3b)ii), 2.1.3b)iii), 2.1.3b)iv), 5.3.2 e/o 5.3.3, qualora l'Utente e/o gli Utenti del Servizio di Trasporto cessino di conformarsi alle Condizioni di Servizio:
 - i) il Gestore, senza incorrere in alcuna responsabilità, potrà sospendere o interrompere immediatamente la fornitura, in tutto o in parte, del Servizio di Rigassificazione all'Utente, fintantoché duri la situazione di non conformità; e
 - ii) l'Utente sarà obbligato a risarcire, manlevare e tenere indenne il Gestore da ogni Perdita subita, derivante o comunque connessa a tale situazione di non-conformità da parte dell'Utente, incluse le azioni intraprese dal Gestore ai sensi della Clausola 2.1.3, quale ad esempio la riconsegna del Gas dell'Utente ai sensi della Clausola 2.1.3b)ii).
- b) Se la fornitura del Servizio di Rigassificazione all'Utente è sospesa ai sensi della Clausola 2.1.3a):
 - i) il Gestore non consentirà all'Utente di ormeggiare la sua Nave Metaniera [o la sua Nave Small Scale \(nel caso di Utente di Discarica Complementare che utilizzi tale nave\)](#) presso il Terminale o, se la Nave Metaniera [o la Nave Small Scale](#) è già ormeggiata presso il Terminale, il Gestore avrà la facoltà di ordinare alla Nave Metaniera [o alla Nave Small Scale](#) di allontanarsi dal Terminale con effetto immediato, in conformità con quanto previsto dai Manuali Tecnici e da qualsiasi Regolamento Marittimo applicabile;
 - ii) Il Gestore provvederà a rigassificare il GNL dell'Utente e a riconsegnare il Gas dell'Utente al Punto di Riconsegna, con un profilo di riconsegna che il Gestore riterrà, nella sua insindacabile discrezionalità, adeguato e tale da garantire che lo Stoccaggio dell'Utente sia ridotto in modo che, dopo aver adempiuto agli obblighi di cui alla Clausola 3.4.2 e del Capitolo 3.5, lo Stoccaggio dell'Utente sia pari a zero (0), sempre a condizione che il diritto al Servizio di Riconsegna Continuo degli altri Utenti non sia in alcun modo pregiudicato da tali disposizioni;
 - iii) l'Utente continuerà ad adempiere ai suoi obblighi di pagamento di cui alla Clausola 5.2.1.2 e a pagare le somme dovute ai sensi delle Clausole 5.3.1.1 e 5.3.1.2;
 - iv) l'Utente è tenuto a continuare a rispettare l'Obbligo di Riconsegna Minima e a corrispondere il Gas a copertura dei Consumi e Perdite.

2.1.4 Obbligo dell'Utente ad agire come un Utente Prudente e Ragionevole

- a) L'Utente, per tutta la durata del Contratto di Capacità, agirà come un Utente Prudente e Ragionevole;
- b) L'Utente assicurerà di operare, e provvederà a che ogni membro del Gruppo dell'Utente assicuri di operare, nel pieno rispetto di tutte le regole e procedure operative e di sicurezza del Gestore e/o del Terminale applicabili, come definite nei Manuali del Terminale, e nel pieno rispetto di tutti gli Standard Internazionali e delle Leggi Applicabili.

2.1.5 Conferimento di capacità ad inizio Anno Termico

Il conferimento di capacità di rigassificazione ad inizio Anno Termico è relativo al Servizio di Rigassificazione Continuativo e si riferisce all'offerta e conferimento di Capacità Continuativa che può essere assegnata dal Gestore successivamente alla pubblicazione della Capacità Continuativa disponibile ai sensi delle Clausole 2.1.5.2 , 2.1.5.3 e 2.1.5.4. La Capacità Continuativa resa disponibile dal Gestore per il conferimento e associata a ciascuno Slot di Discarica, è pari a:

- i) capacità disponibile che residua a seguito delle precedenti procedure di conferimento di cui alla Clausola 2.1.5 (Capacità Primaria);
- ii) capacità che è stata resa disponibile al Gestore per il conferimento ai sensi della Clausola 3.2.3.1 (Capacità Secondaria).

Qualora il Gestore renda disponibili volumi addizionali di GNL associati agli Slot di Discarica nelle modalità indicate nella relativa procedura pubblicata sul proprio sito web, gli stessi saranno offerti prioritariamente agli Utenti resisi aggiudicatari di Capacità Continuativa nei precedenti processi di conferimento.

Con riferimento alla Clausola 2.1.5.i), la Capacità Continuativa offerta sarà quella residuale rispetto alle eventuali richieste di volumi addizionali ricevute.

Resta inteso che, nelle procedure di aggiudicazione, sarà data priorità all'aggiudicazione della Capacità Primaria, rispetto alla Capacità Secondaria, ai sensi di quanto previsto dall'articolo 5 comma 12 del TIRG e in conformità con quanto previsto nel Regolamento della Piattaforma Aste Rigassificazione.

2.1.5.1 Procedura di conferimento della Capacità Continuativa

Lo scopo della procedura di conferimento di cui alla presente Clausola è quello di conferire Capacità Continuativa ai sensi delle Clausole 2.1.5.2, 2.1.5.3 e 2.1.5.4, ed assegnare un numero corrispondente di Approdi così come pubblicato sul sito web del Gestore. La capacità di rigassificazione, espressa in m³_{liq}/anno, resa disponibile dal Gestore per il conferimento con un corrispondente numero di Approdi, è pari a:

- i) capacità disponibile a valle delle precedenti procedure di conferimento pluriennali;
- ii) capacità che è stata resa disponibile al Gestore per il conferimento ai sensi dell'articolo 8, comma 2 del TIRG;
- iii) capacità resa disponibile al Gestore per il conferimento ai sensi dell'articolo 14, comma 3 del TIRG;

La Capacità Continuativa è conferita alle parti che rispettano le Condizioni di Servizio per periodi equivalenti ad uno o più Anni Termici (conferimento annuale o pluriennale), ai sensi dell'articolo 5 del TIRG. Alla Capacità Continuativa sarà associato un Numero Massimo di Approdi Consentiti e calcolati come segue (arrotondati per approssimazione all'intero inferiore):

$$\text{Numero Massimo di Approdi Consentiti} = \frac{\text{ACQ (m}^3\text{liq)}}{\text{CAP_SLOT}_K}$$

Dove:

CAP_SLOT_k è la minima capacità di rigassificazione associata ad uno Slot Mensile nel k-esimo Anno Termico ai sensi della Clausola 2.1.5.3. e

ACQ = quantità contrattuale annua di GNL (espressa in m³_{liq}), come specificata per ciascun Utente di Capacità Continuativa nel proprio Contratto di Capacità per un particolare Anno Termico, soggetta ad adeguamenti secondo quanto previsto nel Codice di Rigassificazione. La ACQ indica quindi la quantità di GNL che un Utente ha il diritto di Scaricare presso il Terminale in tale Anno Termico;

Il Numero Massimo di Approdi sarà determinato dal Gestore con propria decisione discrezionale ed insindacabile da parte degli Utenti.

2.1.5.2 Procedura di conferimento annuale e pluriennale con manifestazione di interesse

Il 15 marzo di ciascun anno il Gestore pubblica la Capacità Continuativa disponibile per il conferimento dal primo (1°) Anno Termico fino al venticinquesimo (25°) Anno Termico successivi a quello di conferimento.

Entro il 1° aprile di ciascun Anno ciascun soggetto interessato potrà inviare al Gestore una o più manifestazioni di interesse utilizzando il modello allegato al presente Codice di Rigassificazione (Allegato 1) indicando l'intervallo, in conformità ai seguenti criteri:

- i. le richieste devono riguardare intervalli di Anni Termici consecutivi;
- ii. il primo degli Anni Termici interessati non può essere posteriore all'inizio del sesto (6°) Anno Termico successivo a quello di conferimento;
- iii. la durata minima è di cinque (5) Anni Termici qualora si riferisca ad almeno un Anno Termico compreso fra il sesto (6°) e il quindicesimo (15°) Anno Termico successivo a quello di conferimento;
- iv. la durata minima è di due (2) Anni Termici qualora l'intero intervallo ricada nel periodo compreso fra il primo (1°) e il quinto (5°) Anno Termico successivo a quello di conferimento;

indicando la capacità oggetto di interesse espressa in numero di Slot di Discarica e capacità di rigassificazione associata a questi ultimi per ciascun Anno Termico.

Sulla base delle manifestazioni di interesse ricevute il Gestore predispone, nel rispetto dei seguenti criteri, una proposta all'Autorità per l'offerta di capacità nell'ambito del successivo processo di conferimento:

1. sono definiti uno o più prodotti di capacità individuati dall'Anno Termico di decorrenza del servizio di capacità e dal numero di Anni Termici contigui per il quale è resa disponibile capacità di rigassificazione;
2. la capacità di rigassificazione offerta ed eventualmente conferita per ciascun prodotto sarà la medesima in tutti gli Anni Termici cui il prodotto si riferisce;
3. ciascun prodotto è definito con l'obiettivo di massimizzare il valore delle capacità allocate, tenendo conto, ai fini della decorrenza, dell'interesse manifestato per prodotti di almeno due Anni Termici consecutivi nel periodo sino al quinto (5°) Anno Termico successivo a quello di conferimento, e di almeno cinque (5) Anni Termici consecutivi dal sesto (6°) Anno Termico successivo a quello di conferimento in poi, tenendo conto, ai fini della durata, della coerenza con lo sviluppo di progetti di importazione di lungo periodo, in conformità a quanto previsto dall'articolo 5 del TIRG.

A seguito di tale verifica con l'Autorità, il Gestore, entro il 15 aprile di ciascun Anno, pubblica la Capacità Continuativa espressa in Slot Mensili/anno disponibile per il conferimento.

Entro il 5 maggio di ciascun Anno ogni Richiedente che soddisfi le Condizioni per il Servizio dovrà:

- a. sottoscrivere gli impegni di capacità secondo quanto previsto alla Clausola 2.1.7;
- b. fornire adeguate garanzie finanziarie secondo quanto previsto alla Clausola 3.1.1.1.;

Resta inteso che per la partecipazione al conferimento di capacità il Richiedente dovrà essere abilitato ad operare alla Piattaforma Aste Rigassificazione in conformità al relativo regolamento.

Dal 7 maggio di ciascun Anno Termico ciascun Richiedente provvederà ad inviare la propria richiesta di Capacità Continuativa per la capacità di rigassificazione individuata in base alle manifestazioni di interesse ricevute attraverso la Piattaforma Aste Rigassificazione. La richiesta di Capacità Continuativa avverrà secondo le modalità previste nel relativo regolamento di funzionamento. La richiesta di Capacità Continuativa attraverso la Piattaforma Aste Rigassificazione sarà suddivisa in ragione della diversa Capacità Continuativa associata agli Slot Mensili.

Per ciascun Anno Termico, è prioritariamente conferita la Capacità Continuativa di cui alla Clausola 2.1.5.1i)2.1.5.1i)2.1.5.1i)2.1.5.1i). Nel caso in cui la Capacità Continuativa disponibile non fosse sufficiente a soddisfare integralmente le richieste, il Gestore conferirà la Capacità Continuativa resa disponibile ai sensi della Clausola 2.1.5.1ii)2.1.5.1ii)2.1.5.1ii)2.1.5.1ii). Nel caso di richieste complessivamente superiori alle capacità di cui alle Clausole 2.1.5.1i)2.1.5.1i)2.1.5.1i)2.1.5.1i) e 2.1.5.1ii)2.1.5.1ii)2.1.5.1ii)2.1.5.1ii), il Gestore conferirà la Capacità Continuativa ai sensi della Clausola 2.1.5.1iii).

L'aggiudicazione avverrà mediante il meccanismo di negoziazione ad asta aperta ascendente descritto all'articolo 17 del regolamento UE n. 459/2017 ed in conformità con il regolamento della Piattaforma Aste Rigassificazione applicando un Prezzo di Riserva definito in ottemperanza all'articolo 7 comma 1 del TIRG. L'esito dell'asta sarà disponibile agli Utenti attraverso la Piattaforma Aste Rigassificazione.

L'assegnazione degli Slot Mensili avverrà secondo quanto previsto dalla Clausola 2.1.5.3.

Contestualmente alle manifestazioni di interesse, e ai soli fini della definizione della decorrenza dei prodotti pluriannuali con l'obiettivo di massimizzare il valore della capacità conferita, sempre entro il 1° aprile si rappresenta l'opportunità per ciascun soggetto di poter inviare al Gestore il proprio interesse per i processi di conferimento di capacità di rigassificazione di cui alla Clausola 2.1.5.3.

2.1.5.3 Procedura di conferimento annuale e pluriennale senza manifestazione di interesse

Ciascun soggetto ha il diritto di richiedere, per periodi di un Anno Termico, con effetto dal 1° ottobre del medesimo Anno, fino a venticinque (25) Anni Termici successivi capacità di rigassificazione (ove disponibile), espressa in Slot Mensili/anno.

Entro il 15 giugno di ciascun Anno Termico il Gestore pubblica la Capacità Continuativa ancora disponibile per il conferimento dal primo (1°) Anno Termico fino al venticinquesimo (25°) Anno Termico successivi a quello di conferimento. La Capacità Continuativa sarà resa disponibile in Slot Mensili.

Entro il 28 giugno di ciascun Anno ciascun Richiedente che soddisfi le Condizioni di Servizio dovrà:

- a. sottoscrivere un Contratto di Capacità secondo quanto previsto alla Clausola 2.1.7;
- b. fornire adeguate garanzie finanziarie secondo quanto previsto alla Clausola 3.1.1.1.;

Resta inteso che per la partecipazione al conferimento di capacità il Richiedente dovrà essere abilitato ad operare alla Piattaforma Aste Rigassificazione in conformità al relativo regolamento.

Entro il 1° luglio ciascun Richiedente provvederà ad inviare la propria richiesta di Capacità Continuativa attraverso la Piattaforma Aste Rigassificazione secondo le modalità previste nel relativo regolamento di funzionamento.

Per ciascun Anno Termico, è prioritariamente conferita la Capacità Continuativa di cui alla Clausola 2.1.5.1i)2-1.5.1ii)2-1.5.1iii)2-1.5.1iv). Nel caso in cui la Capacità Continuativa disponibile non fosse sufficiente a soddisfare integralmente le richieste, il Gestore conferirà la Capacità Continuativa resa disponibile ai sensi della Clausola 2.1.5.1ii)2-1.5.1iii)2-1.5.1iv)2-1.5.1v). Nel caso di richieste complessivamente superiori alle capacità di cui alle Clausole 2.1.5.1i)2-1.5.1ii)2-1.5.1iii)2-1.5.1iv) e 2.1.5.1ii)2-1.5.1iii)2-1.5.1iv)2-1.5.1v), il Gestore conferirà la Capacità Continuativa ai sensi della Clausola 2.1.5.1iii).

L'aggiudicazione avverrà mediante il meccanismo di negoziazione ad asta aperta ascendente descritto all'articolo 17 del regolamento UE n. 459/2017 ed in conformità con il regolamento della Piattaforma Aste Rigassificazione applicando il Prezzo di Riserva. L'esito dell'asta sarà disponibile agli Utenti attraverso la Piattaforma Aste Rigassificazione.

In relazione al primo (1°) Anno di Programmazione Termico, ed in relazione a ciascuna porzione di Anno Termico di cui l'Anno di Programmazione è composto, entro il 15 luglio, ogni soggetto aggiudicatario, ivi compresi gli Utenti resisi aggiudicatari ai sensi delle Clausole 2.1.5.2 e 2.1.5.4, potrà indicare attraverso la Piattaforma Aste Rigassificazione le proprie preferenze per ciascun Mese. In ciascun Mese, gli Slot di Discarica Disponibili saranno aggiudicati dando le seguenti priorità:

- i) il soggetto che si sia reso aggiudicatario di Capacità Continuativa nel processo di conferimento svoltosi nel più remoto Anno Termico;
- ii) tra soggetti che si siano resi aggiudicatari di Capacità Continuativa nel medesimo Anno Termico, sarà data priorità al soggetto che si sia reso aggiudicatario di Capacità Continuativa per un Prezzo di Offerta Unitario più alto con riferimento allo/agli Slot di Discarica Disponibile/i corrispondenti alla Capacità Continuativa che gli è stata aggiudicata in relazione a tale Prezzo Unitario;
- iii) tra soggetti che si siano resi aggiudicatari di Capacità Continuativa per il medesimo Prezzo di Offerta Unitario, sarà data priorità al soggetto che si sia reso aggiudicatario di maggiore Capacità Continuativa; e
- iv) tra soggetti che si siano resi aggiudicatari di Capacità Continuativa per il medesimo Prezzo di Offerta Unitario e per la medesima Capacità Continuativa, sarà data priorità al soggetto che per primo abbia espresso le proprie preferenze.

Resta inteso che, salvo diverso accordo fra tutti gli Utenti e relativo a tutti gli Slot di Discarica agli stessi assegnati in uno specifico Anno di Programmazione (da comunicare perentoriamente al Gestore entro il 14 luglio), nella scelta degli Slot di Discarica Disponibili i soggetti aggiudicatari saranno tenuti a garantire una distribuzione degli stessi che sia la più regolare possibile nei vari mesi all'interno di ciascuna porzione di Anno Termico di cui l'Anno di Programmazione è composto dell'Anno Termico in conformità a quanto stabilito all'articolo 10, comma 4 del TIRG e secondo quanto previsto dal regolamento della Piattaforma Aste Rigassificazione. In attuazione di questo principio, per ciascuna porzione di Anno Termico di cui l'Anno di Programmazione è composto l'Utente sarà tenuto ad indicare le proprie preferenze fra gli Slot di Discarica Disponibili collocando ciascuno Slot di Discarica Disponibile all'interno della frazione di Anno Termico risultante dalla suddivisione dei dodici (12) mesi di cui si compone l'Anno Termico per il numero due (2), tre (3), quattro (4), sei (6) ovvero dodici (12) che sia più prossimo, ma non superiore, al numero di Slot di Discarica Disponibili aggiudicati. Nel caso di numero di Slot di Discarica Disponibili non divisibile per il numero due (2), tre (3), quattro (4), sei (6) ovvero dodici (12), l'operazione verrà ripetuta con gli Slot di Discarica Disponibili residuali fino a che il residuo non sia zero (0) ovvero uno (1). L'eventuale ultimo Slot di Discarica Disponibile residuo potrà pertanto essere collocato liberamente. Resta inteso che le preferenze espresse dagli Utenti non determinano alcun diritto in capo all'Utente stesso in merito alla aggiudicazione degli Slot di Discarica Disponibili indicati, spettando unicamente al Gestore valutare le preferenze espresse da tutti gli Utenti secondo i criteri di priorità definiti alla Clausola 2.1.5.3 del Codice di Rigassificazione. Laddove un Utente non potesse ripartire i propri Slot di Discarica in conformità ai criteri sopra indicati in ragione dell'indisponibilità di Slot di Discarica Disponibili, il Gestore si impegna a fare quanto ragionevolmente possibile per soddisfare le esigenze dell'Utente interessato che richieda di ripartire diversamente i propri Slot di Discarica,

fermo restando il prioritario interesse del Gestore ad assicurare un'omogenea ripartizione degli Slot di Discarica in ciascuna porzione di Anno Termico di cui l'Anno di Programmazione è composto nell'Anno Termico e fermo restando che la decisione del Gestore non potrà in alcun modo pregiudicare i diritti degli Utenti che abbiano indicato gli Slot di Discarica Disponibili con priorità rispetto a tale Utente. Il Gestore considererà le richieste ricevute dagli Utenti che non abbiano potuto ripartire i propri Slot di Discarica in conformità ai criteri di cui sopra secondo l'ordine temporale di presentazione, dando priorità alle richieste che siano state avanzate per prime.

Nel caso in cui il soggetto aggiudicatario non abbia espresso le proprie preferenze, il Gestore assegnerà a tale Utente gli Slot di Discarica Disponibili che risultino ancora disponibili a seguito delle preferenze espresse dagli altri soggetti aggiudicatari di Capacità Continuativa, in maniera tale da garantire una distribuzione degli Slot di Discarica Disponibili complessivamente assegnati a tutti gli Utenti che sia la più regolare possibile durante ciascuna porzione di Anno Termico di cui l'Anno di Programmazione è composto ~~l'intero Anno Termico~~ e secondo una valutazione discrezionale del Gestore, che l'Utente interessato non potrà in alcun modo contestare. L'esito della programmazione degli Slot di Discarica Disponibili in ciascun Mese dell'Anno di Programmazione Termico sarà disponibile sulla Piattaforma Aste Rigassificazione.

Entro il 20 luglio, ciascun soggetto aggiudicatario potrà indicare l'ordine di preferenza degli Slot di Discarica Disponibili in ciascun Mese attraverso la Piattaforma Aste Rigassificazione. Gli Slot di Discarica Disponibili saranno aggiudicati con le medesime priorità precedentemente descritte. Nel caso in cui il soggetto aggiudicatario non abbia espresso le proprie preferenze per gli Slot di Discarica Disponibili programmati nel primo trimestre dell'Anno di Programmazione Termico, a tale soggetto saranno automaticamente assegnati i primi Slot di Discarica Disponibili relativi al Mese o ai Mesi in oggetto. L'esito della programmazione degli Slot di Discarica Disponibili in ciascun Mese dell'Anno di Programmazione Termico sarà disponibile sulla Piattaforma Aste Rigassificazione.

Successivamente al termine di cui sopra, ciascun soggetto aggiudicatario potrà indicare la propria preferenza in qualsiasi momento scegliendo tra gli Slot di Discarica Disponibili che siano ancora disponibili al momento della comunicazione della propria preferenza, in base all'ordine temporale di comunicazione del soggetto aggiudicatario. La facoltà di scelta del soggetto aggiudicatario sarà sospesa e non potrà essere esercitata dalle ore 14:00 del quinto (5°) Giorno Lavorativo precedente quello in cui si svolgeranno le procedure di conferimento di capacità di rigassificazione di cui alle Clausole 2.1.8.1 e 2.1.8.2 fino alle ore 14:00 del decimo (10°) Giorno Lavorativo del Mese successivo, in concomitanza con la priorità di scelta eventualmente spettante ai soggetti aggiudicatari a seguito delle successive procedure di conferimento. Nel caso in cui i soggetti aggiudicatari di capacità di rigassificazione ai sensi della presente Clausola, entro le ore 14:00 del quinto (5°) Giorno Lavorativo precedente l'inizio del Mese M-1 non abbiano comunicato la propria preferenza con riferimento agli Slot di Discarica Disponibili relativi ai Mesi M, M+1 e M+2, a tali soggetti sarà automaticamente assegnato il primo Slot di Discarica Disponibile relativo al Mese in oggetto in base all'ordine di priorità precedentemente descritto assegnando i primi Slot di Discarica agli Utenti di Capacità Continuativa. L'esito della programmazione degli Slot di Discarica Disponibili in ciascun Mese dell'Anno di Programmazione Termico sarà disponibile sulla Piattaforma Aste Rigassificazione.

2.1.5.4 Procedura di conferimento della capacità annuale e pluriennale con facoltà di recesso

- a) Il Gestore deciderà la quota parte di capacità di rigassificazione che sarà offerta nell'ambito del presente processo discrezionalmente, e la relativa decisione non sarà in alcun modo sindacabile da parte degli Utenti o dei soggetti interessati. Il 1° settembre di ciascun Anno il Gestore pubblica la Capacità Continuativa espressa in Slot Mensili/anno della quale i soggetti interessati potranno rendersi aggiudicatari unitamente al diritto di recedere dal Contratto di Capacità relativamente alla capacità di rigassificazione che sarà aggiudicata attraverso la presente procedura.

Tale Capacità Continuativa sarà offerta dal Gestore attraverso la Piattaforma Aste Rigassificazione per uno o più Anni Termici, a partire dal secondo (2°) fino al sedicesimo (16°) Anno Termico successivo a quello di conferimento.

I soggetti che si rendono aggiudicatari di tale capacità nell'ambito della presente procedura di aggiudicazione saranno tenuti a corrispondere al Gestore, a titolo di corrispettivo per il riconoscimento del diritto di recesso, un importo determinato in percentuale del Prezzo di Offerta Unitario applicato alla Capacità Continuativa aggiudicata (Corrispettivo per la Facoltà di Recesso), che il Gestore comunicherà di anno in anno in conformità alla Legge Applicabile e che sarà pubblicata contestualmente alla Capacità Continuativa disponibile. In nessun caso il pagamento del Corrispettivo per la Facoltà di Recesso potrà essere considerato come pagamento di parte del Prezzo di Offerta Unitario applicato alla Capacità Continuativa.

Entro il 26 settembre di ciascun Anno ogni Richiedente che soddisfi le Condizioni per il Servizio dovrà:

- i. sottoscrivere gli impegni di capacità secondo quanto previsto alla Clausola 2.1.7.; e
- ii. fornire adeguate garanzie finanziarie secondo quanto previsto alla Clausola 3.1.1.1.

Resta inteso che per la partecipazione al conferimento il Richiedente dovrà essere abilitato ad operare alla Piattaforma Aste Rigassificazione in conformità al relativo regolamento.

Il 28 settembre di ciascun Anno, il Richiedente provvederà ad inviare la propria offerta per la Capacità Continuativa per uno o più Anni Termici attraverso la Piattaforma Aste Rigassificazione, secondo le modalità previste nel relativo regolamento di funzionamento.

L'aggiudicazione avverrà mediante il meccanismo di negoziazione ad asta aperta ascendente descritto all'articolo 17 del regolamento UE n. 459/2017 ed in conformità con il regolamento della Piattaforma Aste Rigassificazione applicando il Prezzo di Riserva. L'esito dell'asta sarà disponibile agli Utenti attraverso la Piattaforma Aste Rigassificazione.

Entro il 30 maggio di ciascun Anno, ciascun soggetto aggiudicatario dovrà effettuare il pagamento del Corrispettivo per la Facoltà di Recesso relativo all'Anno Termico successivo.

In caso di mancato pagamento del Corrispettivo per la Facoltà di Recesso il Gestore potrà risolvere il Contratto di Capacità per Inadempimento dell'Utente ed offrire la Capacità Continuativa nelle successive procedure di conferimento come Capacità Primaria, ferma restando la responsabilità dell'Utente resosi inadempiente di corrispondere integralmente il Corrispettivo per la Facoltà di Recesso applicato alla Capacità Continuativa aggiudicata e salvo ogni altro diritto previsto dal Contratto di Capacità ovvero dalla Legge Applicabile a favore del Gestore, ivi compresa la facoltà del Gestore di soddisfare il diritto al pagamento del Corrispettivo per la Facoltà di Recesso sulle garanzie finanziarie fornite ai sensi della Clausola 3.1.1.1.

Laddove l'Utente resosi aggiudicatario di Capacità Continuativa ai sensi della presente procedura abbia provveduto ad effettuare il pagamento del Corrispettivo per la Facoltà di Recesso potrà legittimamente recedere (anche limitatamente ad uno o più Slot Mensili) dal Contratto di Capacità relativo alla Capacità Continuativa ivi conferita dandone comunicazione al Gestore entro le ore 12:00 del 1° giugno di ciascun Anno precedente l'Anno Termico di riferimento. In quanto corrispettivo per il riconoscimento del diritto di recesso il Gestore tratterà in via definitiva il Corrispettivo per la Facoltà di Recesso indipendentemente dall'esercizio del diritto di recesso da parte dell'Utente che ne abbia diritto. Resta inteso che nel caso di esercizio del diritto di recesso l'Utente sarà liberato da ogni ulteriore obbligazione, ivi compreso l'impegno di corrispondere il Prezzo di Offerta Unitario applicato alla Capacità Continuativa aggiudicata e non potrà essere in alcun modo qualificato come Utente Inadempiente. Nel caso di esercizio del diritto di recesso limitatamente ad una sola parte della Capacità Continuativa conferita, sarà onere dell'Utente indicare precisamente quali Slot Mensili saranno oggetto di recesso, pena l'invalidità e l'inefficacia della relativa comunicazione di recesso.

L'Utente di Capacità Continuativa che si sia reso aggiudicatario di Capacità Continuativa ai sensi della presente procedura di conferimento non potrà esercitare il diritto di recesso di cui alla Clausola 5.3.3.1.

La capacità di rigassificazione oggetto di recesso ai sensi della presente Clausola sarà offerta dal Gestore nell'ambito dei processi di conferimento successivi come Capacità Primaria.

- b) Il Gestore deciderà la quota parte di capacità di rigassificazione che sarà offerta nell'ambito del presente processo discrezionalmente, e la relativa decisione non potrà essere in alcun modo sindacabile da parte degli Utenti o dei soggetti interessati. Il 1° febbraio di ciascun Anno il Gestore pubblica la Capacità Continuativa espressa in Slot Mensili/anno della quale i soggetti interessati potranno rendersi aggiudicatari unitamente al diritto di recedere dal Contratto di Capacità relativamente alla capacità di rigassificazione che sarà aggiudicata attraverso la presente procedura.

Tale Capacità Continuativa sarà offerta dal Gestore attraverso la Piattaforma Aste Rigassificazione per uno o più Anni Termici, a partire dal primo (1°) fino al quindicesimo (15°) Anno Termico successivo quello di conferimento.

I soggetti che si rendono aggiudicatari di tale capacità nell'ambito della presente procedura di aggiudicazione saranno tenuti a corrispondere al Gestore un importo pari ad una percentuale del Prezzo di Offerta Unitario applicato alla Capacità Continuativa aggiudicata (Corrispettivo per la Facoltà di Recesso), che il Gestore comunicherà di anno in anno in conformità alla Legge Applicabile e che sarà pubblicata contestualmente alla Capacità Continuativa disponibile.

Entro il 26 febbraio di ciascun Anno ogni Richiedente che soddisfi le Condizioni per il Servizio dovrà:

- i. sottoscrivere gli impegni di capacità secondo quanto previsto alla Clausola 2.1.7; e
- ii. fornire adeguate garanzie finanziarie secondo quanto previsto alla Clausola 3.1.1.1.

Resta inteso che per la partecipazione al presente conferimento il Richiedente dovrà essere abilitato ad operare alla Piattaforma Aste Rigassificazione in conformità al relativo regolamento.

Il 28 febbraio di ciascun Anno, il [Richiedente](#) provvederà ad inviare la propria offerta per la Capacità Continuativa per uno o più Anni Termici attraverso la Piattaforma Aste Rigassificazione, secondo le modalità previste nel relativo regolamento di funzionamento.

L'aggiudicazione avverrà mediante il meccanismo di negoziazione ad asta aperta ascendente descritto all'articolo 17 del regolamento UE n. 459/2017 ed in conformità con il regolamento della Piattaforma Aste Rigassificazione applicando il Prezzo di Riserva. L'esito dell'asta sarà disponibile agli Utenti attraverso la Piattaforma Aste Rigassificazione.

Entro il 30 maggio di ciascun Anno, ciascun soggetto aggiudicatario dovrà effettuare il pagamento del Corrispettivo per la Facoltà di Recesso relativo all'Anno Termico successivo.

In caso di mancato pagamento del Corrispettivo per la Facoltà di Recesso il Gestore potrà risolvere il Contratto di Capacità per Inadempimento dell'Utente ed offrire la Capacità Continuativa nelle successive procedure di conferimento come Capacità Primaria, ferma restando la responsabilità dell'Utente resosi inadempiente di corrispondere integralmente il Corrispettivo per la Facoltà di Recesso applicato alla Capacità Continuativa aggiudicata e salvo ogni altro diritto previsto dal Contratto di Capacità ovvero dalla Legge Applicabile a favore del Gestore, ivi compresa la facoltà del Gestore di soddisfare il diritto al pagamento del Corrispettivo per la Facoltà di Recesso sulle garanzie finanziarie fornite ai sensi della Clausola 3.1.1.1.

Laddove l'Utente resosi aggiudicatario di Capacità Continuativa ai sensi della presente procedura abbia provveduto ad effettuare il pagamento del Corrispettivo per la Facoltà di Recesso potrà legittimamente recedere (anche limitatamente ad uno o più Slot Mensili) dal Contratto di Capacità relativo alla Capacità Continuativa ivi conferita dandone comunicazione al Gestore entro le ore 12:00 del 1° giugno di ciascun Anno precedente l'Anno Termico di riferimento. Il Gestore tratterà in via [definitiva](#) il Corrispettivo per la Facoltà di recesso anche nel caso in cui l'Utente non abbia esercitato il diritto di recesso. Resta inteso che nel caso di esercizio del diritto di recesso l'Utente sarà liberato da ogni ulteriore obbligazione, ivi compreso l'impegno di corrispondere il Prezzo di Offerta Unitario applicato alla Capacità Continuativa aggiudicata e non potrà essere in alcun modo qualificato come Utente Inadempiente. Nel caso di esercizio del diritto di recesso limitatamente ad una sola parte della Capacità Continuativa conferita, sarà onere dell'Utente indicare precisamente quali Slot Mensili saranno oggetto di recesso, pena l'invalidità e l'inefficacia della relativa comunicazione di recesso.

L'Utente di Capacità Continuativa che si sia reso aggiudicatario di Capacità Continuativa ai sensi della presente procedura di conferimento non potrà esercitare il diritto di recesso di cui alla Clausola 5.3.3.1.

La capacità di rigassificazione oggetto di recesso ai sensi della presente Clausola sarà offerta dal Gestore nell'ambito dei processi di conferimento successivi come Capacità Primaria.

L'assegnazione degli Slot Mensili avverrà secondo quanto previsto dalla Clausola 2.1.5.3.

La presente Clausola 2.1.5.4 sarà efficace solo dopo che l'Autorità avrà definito le regole di attuazione della procedura di conferimento della capacità annuale e pluriennale con facoltà di recesso e solo nella misura in cui tale procedura sia conforme alle disposizioni della Autorità.

2.1.6 Modalità di determinazione della capacità che viene resa disponibile al Gestore per il conferimento a terzi ai sensi dell'articolo 14 del TIRG

Qualora, relativamente ad un Utente e ad un Anno Termico A Vcons (come di seguito definito) sia inferiore al 90% di Vprio (come di seguito definito), il medesimo Utente, per l'Anno Termico A+1 per il quale tale Utente risulti titolare di capacità conferita ai sensi delle Clausole 2.1.5.2, 2.1.5.3 e 2.1.5.4, è tenuto a rendere disponibile al Gestore nell'Anno Termico A+1 come Capacità Secondaria:

- i) la Capacità Continuativa pari a $V_{prio} - V_{cons}$, congiuntamente al
- ii) Numero Massimo di Approdi Consentiti ad essa associato, pari alla parte intera di $(V_{prio} - V_{cons}) * (N_{conf} / V_{conf})$

dove:

V_{prio} è il volume di GNL corrispondente [al Carico Confermato alla capacità di rigassificazione associata associato](#) agli Slot Mensili e Slot di Discarica conferiti all'Utente per l'Anno Termico A nell'ambito delle procedure di conferimento pluriennale e annuale di cui rispettivamente alle Clausole 2.1.5.2, 2.1.5.3 e 2.1.5.4;

V_{cons} è il volume di GNL cumulativamente consegnato dall'Utente nell'Anno Termico A, includendo:

- i) Il volume di GNL corrispondente alla capacità di rigassificazione associata agli Slot Mensili e agli Slot di Discarica che l'Utente non ha consegnato presso il Terminale per effetto di eventi che abbiano dato luogo a dichiarazioni di forza maggiore delle controparti dei contratti di importazione di cui alla Clausola 2.1.6a) o a dichiarazioni di Forza Maggiore di cui alla Clausola 5.3.4;
- ii) Il volume di GNL corrispondente alla capacità di rigassificazione associata agli Slot Mensili e agli Slot di Discarica resi disponibili dall'Utente al Gestore per il conferimento a terzi:
 - a. per il mese M, anche se non conferita purché resa disponibile con un anticipo minimo di cinque (5) Giorni Lavorativi rispetto al termine per la richiesta del conferimento (coincidente con il giorno di inizio del relativo processo di conferimento) nel Mese M-1 delle capacità disponibili nell'ambito del conferimento di capacità di cui alla Clausola 2.1.9.2 sino a una quantità complessiva nell'Anno Termico A pari al maggiore fra il volume di GNL associato a quattro (4) Slot di Discarica e un terzo della capacità conferita per il medesimo Anno Termico al medesimo Utente, e anche nel mese M-2 oltre tale quantità purché resa disponibile con un anticipo minimo di cinque (5) Giorni Lavorativi rispetto al termine per la richiesta del conferimento (coincidente con il giorno di inizio del relativo processo di conferimento) delle capacità disponibili nell'ambito del conferimento di capacità di cui alla Clausola 2.1.8.2 del mese M-2. Ai fini del calcolo della capacità di rigassificazione resa [disponibile](#) dall'Utente al Gestore di cui al presente paragrafo, tale capacità dovrà essere resa disponibile dall'Utente ad un prezzo di riserva non superiore a quello definito ai sensi dell'articolo 7 comma 1 lettera a del TIRG. Ai sensi dell'articolo 14 comma 6 del TIRG, l'Utente trasmette, attraverso l'Allegato 2A1 ovvero l'Allegato 2A2, il prezzo di riserva a cui rendere disponibile la capacità oggetto di rilascio e potrà altresì indicare che, nel caso in cui il prezzo di riserva trasmesso sia superiore a quello definito ai sensi dell'articolo 7 comma 1 lettera a del TIRG, ai fini del rilascio sia efficace il prezzo di cui al medesimo articolo 7 comma 1 lettera a del TIRG;
 - b. per ogni Mese, solo nel caso di effettiva allocazione della capacità di rigassificazione.

V_{conf} è il volume di GNL corrispondente alla capacità di rigassificazione complessivamente conferita all'Utente per l'Anno Termico A.

N_{conf} è il numero di Discariche complessivamente conferite all'Utente per l'Anno Termico A.

Il Gestore, al termine dell'Anno Termico A, verifica la sussistenza delle condizioni di cui alla Clausola 2.1.6 e, nel caso di esito positivo di tale verifica, ne dà comunicazione all'Utente e all'ARERA. In seguito a tale comunicazione, per l'Anno Termico A+1 per il quale l'Utente sia titolare di Capacità Continuativa conferita su base annuale e pluriennale, l'Utente stesso renderà disponibile per il conferimento a terzi, ai sensi dell'articolo 14 comma 3 del TIRG, un numero di Slot Mensili e di Slot di Discarica corrispondenti ad una capacità pari alla differenza tra la capacità conferita all'Utente nell'ambito delle procedure di conferimento pluriennali e V_{cons} , come sopra definito.

L'Utente che rende disponibile capacità di rigassificazione per il conferimento a terzi ai sensi dell'articolo 14 comma 3 del TIRG rimane comunque gravato da ogni obbligo e responsabilità nei confronti del Gestore ai sensi del Contratto di Capacità (compreso l'obbligo di pagare i Corrispettivi), nella misura in cui detta capacità non sia conferita dal Gestore ad un altro Utente.

- a) Ai soli fini di quanto previsto alla Clausola 2.1.6, con l'espressione "forza maggiore delle controparti dei contratti di importazione" si intende ogni evento, atto, fatto o circostanza, non imputabile alla parte che invoca la forza maggiore, che renda impossibile, in tutto o in parte, la Discarica di GNL da o per conto

dell'Utente presso il Terminale, e che non sia stato possibile evitare o a cui non sia stato possibile porvi rimedio usando la diligenza di un Utente Prudente e Ragionevole.

Non appena l'Utente sia venuto a conoscenza del verificarsi di un evento di forza maggiore di cui alla Clausola 2.1.6a) dovrà darne immediata notifica al Gestore e all'ARERA con indicazione di:

- i) riduzione prevista dei quantitativi di GNL;
- ii) durata dell'evento;
- iii) azioni poste in essere per limitare gli effetti dell'evento sulle Discariche del GNL;
- iv) azioni poste in essere per rendere disponibile ad altri Utenti la capacità di rigassificazione che risulterebbe inutilizzata.

Resta inteso che quanto sopra è definito e previsto solo ed esclusivamente per i fini di cui alla Clausola 2.1.6.

- b) Ai sensi dell'articolo 14 comma 5 del TIRG, l'Utente titolare della capacità di rigassificazione resa disponibile ai sensi della presente Clausola può partecipare alle relative procedure di conferimento delle suddette capacità. Tale Utente, anche in caso di allocazione a terzi, riceverà i proventi derivanti dal conferimento di tale capacità di rigassificazione solo a fronte di un effettivo utilizzo della stessa e, nel caso di capacità resa disponibile ai sensi della presente Clausola, nei limiti del Corrispettivo per il Servizio di Rigassificazione dovuto dall'Utente che ha reso disponibile la capacità conferita ed utilizzata. I proventi derivanti dal conferimento di tale capacità di rigassificazione saranno trasferiti dal Gestore all'Utente che ha reso disponibile la capacità di rigassificazione conferita ed utilizzata solo dopo che l'Utente resosi aggiudicatario di tale capacità abbia effettuato il relativo pagamento.

2.1.7 Contratto di Capacità per il conferimento di Capacità Continuativa

Entro i termini di cui alle procedure di conferimento della Capacità Continuativa ai sensi della Clausola ~~2.1.52-1.52-1.52-1.5~~ i Richiedenti che intendano presentare le offerte per il conferimento procederanno a sottoscrivere il relativo Contratto di Capacità (Allegato 4).

La sottoscrizione del Contratto di Capacità è soggetta all'adempimento dei requisiti di credito e assicurativi di cui alla Clausola Capitolo 3.1 che segue.

Il Gestore non sottoscriverà alcun Contratto di Capacità con Utenti che non abbiano provveduto, alla data di sottoscrizione, al pagamento dei corrispettivi relativi a Contratti di Capacità in essere per importi fatturati e già venuti a scadenza superiori al valore della Garanzia Bancaria e/o Garanzia del Gruppo dell'Utente e/o del deposito cauzionale, rilasciati a copertura degli obblighi derivanti dai suddetti Contratti di Capacità in essere.

2.1.8 Conferimento di capacità ad Anno Termico avviato

Il conferimento di capacità di rigassificazione ad Anno Termico avviato è relativo al Servizio di Rigassificazione Continuativo e si riferisce all'offerta e conferimento di Slot di Discarica Disponibili che possono essere assegnati dal Gestore successivamente alla definizione del Programma Annuale delle Discariche e dei Caricamenti e del Programma Trimestrale delle Discariche e dei Caricamenti se applicabile. La capacità di rigassificazione resa disponibile dal Gestore per il conferimento è associata a ciascuno Slot di Discarica, è pari alla:

- i) capacità disponibile che residua a seguito delle precedenti procedure di conferimento di cui alle Clausole 2.1.5 e 2.1.8 (**Capacità Primaria**);
- ii) capacità che è stata resa disponibile al Gestore per il conferimento ai sensi delle Clausole 3.2.3.1 e 3.2.3.2. (**Capacità Secondaria**);

Con riferimento alla Clausola ~~2.1.8i)2-1.8i)2-1.8i)~~, la capacità di rigassificazione offerta includerà sia gli Slot di Discarica Complementare eventualmente disponibili a valle della richiesta di volumi aggiuntivi da parte degli Utenti, così come previsto alla Clausola ~~2.1.52-1.52-1.5~~, sia gli ulteriori Slot di Discarica Complementare che il Gestore potrà eventualmente decidere di rendere disponibili. Gli Slot di Discarica Complementare saranno, pertanto, offerti come Capacità Primaria, restando inteso che nessun Utente di Capacità Continuativa possa vantare alcuna priorità di aggiudicazione.

A valle della richiesta di volumi aggiuntivi da parte degli Utenti, il Gestore si riserva la facoltà di offrire Slot di Discarica Complementare dando la facoltà ai soggetti aggiudicatari di poter richiederne successivamente, e comunque entro le ore 12:00 del nono (9°) Giorno Lavorativo prima dell'inizio del mese M in cui tali Slot di

Discarica Complementare sono programmati, l'utilizzo come Slot di Discarica Complementare ovvero come Slot di Small Scale. In caso in cui il soggetto aggiudicatario non provveda, entro tale termine, a comunicare la propria preferenza, tali slot saranno considerati come Slot di Discarica Complementare.

Resta inteso che, nelle procedure di aggiudicazione, sarà data priorità all'aggiudicazione della Capacità Primaria rispetto alla Capacità Secondaria, ai sensi di quanto previsto dall'articolo 5 comma 12 del TIRG e in conformità con quanto previsto nel regolamento della Piattaforma Aste Rigassificazione.

2.1.8.1 Conferimento di prodotti di capacità di rigassificazione offerti ad Anno Termico avviato

Entro il quart'ultimo Giorno Lavorativo del Mese precedente a quello in cui si svolge l'asta, OLT provvederà a pubblicare sul proprio sito web il prodotto o i prodotti di capacità di rigassificazione disponibili per il conferimento consistenti in uno Slot di Discarica Disponibile per ciascun Mese a partire dal Mese successivo a quello dell'offerta e fino alla fine dell'Anno Termico, indicando, per ciascun prodotto, i Mesi con Slot di Discarica Disponibili per tale conferimento. Qualora, in uno o più Mesi compresi tra quello successivo a quello dell'offerta e la fine dell'Anno Termico, non vi siano Slot di Discarica Disponibili, verrà definito un prodotto di capacità che consisterà in uno Slot di Discarica Disponibile per i soli Mesi in cui vi siano Slot di Discarica Disponibili.

Entro le ore 12:00 del penultimo Giorno Lavorativo del Mese precedente a quello in cui si svolge l'asta, ciascun Richiedente che soddisfi le Condizioni di Servizio di cui alla Clausola 2.1.1 del Codice di Rigassificazione dovrà:

- i) sottoscrivere un Contratto di Capacità secondo quanto previsto dalla Clausola 2.1.10 del Codice di Rigassificazione;
- ii) fornire adeguate garanzie finanziarie secondo quanto previsto alla Clausola 3.1.1.2 del Codice di Rigassificazione.

Al fine della determinazione delle garanzie finanziarie disponibili per il presente processo di allocazione verranno considerati i pagamenti di cui risulti evidenza al Gestore alle ore 12:00 del penultimo Giorno Lavorativo del Mese precedente a quello in cui si svolge l'asta.

Resta inteso che, per la partecipazione al presente conferimento di capacità, il Richiedente dovrà essere abilitato ad operare alla Piattaforma Aste Rigassificazione, in conformità al relativo regolamento.

Dalle ore 09:00 alle ore 14:30 del primo (1°) Giorno Lavorativo del Mese precedente a quello in cui il prodotto di capacità si riferisce, ciascun Richiedente provvederà ad inviare la propria offerta per il prodotto o i prodotti di capacità di rigassificazione attraverso la Piattaforma Aste Rigassificazione, secondo le modalità previste nel relativo regolamento.

Il Prezzo di Riserva di ciascun prodotto di capacità di rigassificazione sarà la media dei Prezzi di Riserva di ciascun Mese nel quale vi sia almeno uno Slot di Discarica Disponibile.

A condizione che il Prezzo di Offerta Unitario espresso dal Richiedente sia superiore al Prezzo di Riserva, in conformità con quanto previsto nel regolamento della Piattaforma Aste Rigassificazione, l'aggiudicazione dei prodotti di capacità di rigassificazione avverrà in base al Prezzo di Offerta Unitario maggiore ovvero, a parità di Prezzo di Offerta Unitario, in base all'ordine temporale di comunicazione dell'offerta.

Entro le ore 12:00 del secondo (2°) Giorno Lavorativo successivo a quello di aggiudicazione, ciascun soggetto aggiudicatario potrà indicare l'ordine di preferenza degli Slot di Discarica Disponibili in ciascun Mese attraverso la Piattaforma Aste Rigassificazione. Gli Slot di Discarica Disponibili saranno aggiudicati in base al Prezzo di Offerta Unitario maggiore ovvero, a parità di Prezzo di Offerta Unitario, in base all'ordine temporale di comunicazione dell'offerta. Nel caso in cui il soggetto aggiudicatario non abbia espresso le proprie preferenze per gli Slot di Discarica Disponibili programmati nel primo trimestre, a tale soggetto saranno automaticamente assegnati i primi Slot di Discarica Disponibili relativi al Mese o ai Mesi in oggetto. L'esito della programmazione degli Slot di Discarica Disponibili in ciascun Mese dell'Anno Termico sarà disponibile sulla Piattaforma Aste Rigassificazione.

Successivamente al termine di cui sopra, ciascun soggetto aggiudicatario potrà indicare la propria preferenza in qualsiasi momento scegliendo tra gli Slot di Discarica Disponibili che siano ancora disponibili al momento della comunicazione della propria preferenza, in base all'ordine temporale di comunicazione del soggetto aggiudicatario. La facoltà di scelta del soggetto aggiudicatario sarà sospesa e non potrà essere esercitata dalle ore 14:00 del quinto (5°) Giorno Lavorativo precedente quello in cui si svolgeranno le procedure di conferimento di capacità di rigassificazione di cui alle Clausole 2.1.8.1 e 2.1.8.2 fino alle ore 14:00 del decimo (10°) Giorno

Lavorativo del Mese successivo, in concomitanza con la priorità di scelta eventualmente spettante ai soggetti aggiudicatari a seguito delle successive procedure di conferimento. Nel caso in cui i soggetti aggiudicatari di capacità di rigassificazione ai sensi della presente Clausola, entro le ore 14:00 del quinto (5°) Giorno Lavorativo precedente l'inizio del mese M-1 non abbiano comunicato la propria preferenza con riferimento agli Slot di Discarica Disponibili relativi ai mesi M, M+1 e M+2, a tali soggetti sarà automaticamente assegnato il primo Slot di Discarica Disponibile relativo al Mese in oggetto in base all'ordine di priorità precedentemente descritto, assegnando i primi Slot di Discarica agli Utenti di Capacità Continuativa. L'esito della programmazione degli Slot di Discarica Disponibili in ciascun Mese dell'Anno Termico sarà disponibile sulla Piattaforma Aste Rigassificazione.

In seguito all'assegnazione del prodotto di capacità OLT provvederà ad aggiornare e pubblicare il Programma Annuale delle Discariche e dei Caricamenti e il Programma Trimestrale delle Discariche e dei Caricamenti.

2.1.8.2 Conferimento mensile di Slot di Discarica e Slot Mensili

Entro il terzo (3°) Giorno Lavorativo del Mese M-1, il Gestore provvederà a pubblicare sul proprio sito web gli Slot di Discarica Disponibili [ovvero Slot di Discarica Complementari](#) per i Mesi M, M+1 e M+2 mentre dal Mese M+3 e sino al termine dell'Anno Termico in corso il Gestore pubblicherà la capacità di rigassificazione disponibile suddivisa per Slot Mensili [e Slot di Discarica Complementari](#).

Entro le ore 12:00 del quinto (5°) Giorno Lavorativo del Mese M-1 ciascun Richiedente che soddisfi le Condizioni di Servizio dovrà:

- i) sottoscrivere gli impegni di capacità secondo quanto previsto alla Clausola 2.1.10;
- ii) fornire adeguate garanzie finanziarie secondo quanto previsto alla Clausola 3.1.1.2.

Al fine della determinazione delle garanzie finanziarie disponibili per il presente processo di allocazione verranno considerati i pagamenti di cui risulti evidenza al Gestore alle ore 12:00 del quinto (5°) Giorno Lavorativo del mese M-1.

Resta inteso che per la partecipazione al conferimento di capacità il Richiedente dovrà essere abilitato ad operare alla Piattaforma Aste Rigassificazione in conformità al relativo regolamento.

Dalle ore 09:00 alle ore 14:30 del settimo (7°) Giorno Lavorativo del Mese M-1 ciascun Richiedente provvederà ad inviare la propria offerta per gli Slot di Discarica [Slot di Discarica Complementari](#), e gli Slot Mensili attraverso la Piattaforma Aste Rigassificazione secondo le modalità previste nel relativo regolamento di funzionamento. Eventuali modifiche di tali orari saranno prontamente comunicate dal Gestore sul proprio sito web.

Nel caso in cui il Richiedente presenti un'offerta per Slot di Discarica [ovvero per Slot di Discarica Complementari](#) per i Mesi M, M+1 ed M+2, il Richiedente potrà specificare che tale offerta sarà riferibile alternativamente ed indifferentemente a più Slot di Discarica [ovvero a più Slot di Discarica Complementari](#) relativi al medesimo Mese. In tal caso il Richiedente accetta che possa essergli assegnato uno qualsiasi degli Slot di Discarica [ovvero degli Slot di Discarica Complementari](#) indicati come tra loro alternativi ed indifferenti. A condizione che i Prezzi di Offerta Unitari siano superiori al Prezzo di Riserva, in conformità con quanto previsto nel regolamento della Piattaforma Aste Rigassificazione, l'aggiudicazione avverrà in base al Prezzo di Offerta Unitario maggiore. Nel caso siano state presentate offerte per Slot di Discarica [ovvero Slot di Discarica Complementari](#) indicati come tra loro alternativi ed indifferenti, l'aggiudicazione degli Slot di Discarica [ovvero degli Slot di Discarica Complementari](#) per il Mese di riferimento avverrà inoltre assicurando il maggiore conferimento di capacità di rigassificazione possibile in tale Mese.

Resta inteso che nelle procedure di aggiudicazione, sarà data priorità all'aggiudicazione della Capacità Primaria, rispetto alla Capacità Secondaria, ai sensi di quanto previsto dal TIRG e in conformità con quanto previsto nel regolamento della Piattaforma Aste Rigassificazione.

L'esito delle aste sarà disponibile agli Utenti attraverso la Piattaforma Aste Rigassificazione.

Entro le ore 12:00 del secondo (2°) Giorno Lavorativo successivo a quello di aggiudicazione, ciascun soggetto aggiudicatario potrà indicare l'ordine di preferenza degli Slot di Discarica Disponibili [ovvero degli Slot di Discarica Complementari](#) in ciascun Mese attraverso la Piattaforma Aste Rigassificazione. Gli Slot di Discarica Disponibili [ovvero gli Slot di Discarica Complementari](#) saranno aggiudicati in base al Prezzo di Offerta Unitario maggiore ovvero, a parità di Prezzo di Offerta Unitario, in base all'ordine temporale di comunicazione dell'offerta. Nel caso in cui il soggetto aggiudicatario non abbia espresso le proprie preferenze per gli Slot di Discarica Disponibili [ovvero per gli Slot di Discarica Complementari](#) programmati nel primo trimestre, a tale soggetto saranno automaticamente assegnati i primi Slot di Discarica Disponibili [ovvero i primi Slot di Discarica](#)

[Complementari](#) relativi al Mese o ai Mesi in oggetto. L'esito della programmazione degli Slot di Discarica Disponibili [e degli Slot di Discarica Complementari](#) in ciascun Mese dell'Anno Termico sarà disponibile sulla Piattaforma Aste Rigassificazione.

Successivamente al termine di cui sopra, ciascun soggetto aggiudicatario potrà indicare la propria preferenza in qualsiasi momento scegliendo tra gli Slot di Discarica Disponibili [o tra gli Slot di Discarica Complementari](#) che siano ancora disponibili al momento della comunicazione della propria preferenza, in base all'ordine temporale di comunicazione del soggetto aggiudicatario. La facoltà di scelta del soggetto aggiudicatario sarà sospesa e non potrà essere esercitata dalle ore 14:00 del quinto (5°) Giorno Lavorativo precedente quello in cui si svolgeranno le procedure di conferimento di capacità di rigassificazione di cui alle Clausole 2.1.8.1 e 2.1.8.2 fino alle ore 14:00 del decimo (10°) Giorno Lavorativo del Mese successivo, in concomitanza con la priorità di scelta eventualmente spettante ai soggetti aggiudicatari a seguito delle successive procedure di conferimento. Nel caso in cui i soggetti aggiudicatari di capacità di rigassificazione ai sensi della presente Clausola, entro le ore 14:00 del quinto (5°) Giorno Lavorativo precedente l'inizio del mese M-1 non abbiano comunicato la propria preferenza con riferimento agli Slot di Discarica Disponibili [ovvero agli Slot di Discarica Complementari](#) relativi ai mesi M, M+1 e M+2, a tali soggetti sarà automaticamente assegnato il primo Slot di Discarica Disponibile [ovvero il primo Slot di Discarica Complementare](#) relativo al Mese in oggetto in base all'ordine di priorità precedentemente descritto assegnando i primi Slot di Discarica agli Utenti di Capacità Continuativa. L'esito della programmazione degli Slot di Discarica Disponibili [e degli Slot di Discarica Complementari](#) in ciascun Mese dell'Anno Termico sarà disponibile sulla Piattaforma Aste Rigassificazione.

Il Richiedente potrà richiedere, in ciascun Mese e per ciascuno Slot di Discarica, [Slot di Discarica Complementare](#) ovvero Slot Mensile:

- i) un valore di capacità di rigassificazione pari a quello associato allo Slot di Discarica per tutti gli Slot di Discarica Disponibili offerti nel Mese M, M+1 e M+2;
- ii) un valore di capacità pari a quello associato a ciascuno Slot Mensile a partire dal Mese M+3 e sino alla fine dell'Anno- [di Programmazione Termico](#);
- ii)iii) [un valore di capacità di rigassificazione pari a quello associato allo Slot di Discarica Complementare per ciascun Slot di Discarica Complementare offerto a partire dal Mese M e sino alla fine dell'Anno di Programmazione.](#)

In seguito all'assegnazione degli Slot di Discarica Disponibili [e degli Slot di Discarica Complementari](#) il Gestore provvederà ad aggiornare e pubblicare il Programma Annuale delle Discariche e dei Caricamenti e il Programma Trimestrale delle Discariche e dei Caricamenti.

2.1.9 Conferimento di capacità di tipo spot e FCFS

Il conferimento di capacità di rigassificazione di tipo spot è relativo al Servizio di Rigassificazione Spot e si riferisce all'offerta e conferimento di Slot di Discarica Disponibili [o di Slot di Discarica Complementare](#) che possono essere assegnati dal Gestore successivamente alla definizione del Programma Trimestrale delle Discariche e dei Caricamenti. La capacità di rigassificazione resa disponibile dal Gestore per il conferimento e associata a ciascun Slot di Discarica [ovvero in Slot di Discarica Complementari](#), è pari a:

- i) capacità disponibile a valle delle precedenti procedure di conferimento di cui alle Clausole 2.1.5, 2.1.8 e 2.1.9;
- ii) capacità che è stata resa disponibile al Gestore per il conferimento a terzi ai sensi della Clausola 3.2.3.2 e non successivamente recuperata dall'Utente ai sensi della Clausola 3.2.3.2f);
- ii)iii) [capacità che si sia eventualmente resa disponibile in Slot di Discarica Complementare in esito alla massimizzazione dell'offerta di capacità di rigassificazione nel mese M.](#)

[Con riferimento alla Clausola 2.1.9i\), la capacità di rigassificazione offerta includerà sia gli Slot di Discarica Complementare eventualmente disponibili a valle della richiesta di volumi addizionali da parte degli Utenti, così come previsto alla Clausola 2.1.5, sia gli ulteriori Slot di Discarica Complementare che il Gestore potrà eventualmente decidere di rendere disponibili. Gli Slot di Discarica Complementare saranno, pertanto, offerti come Capacità Primaria, restando inteso che nessun Utente di Capacità Continuativa possa vanarne alcuna priorità di aggiudicazione.](#)

[A valle della richiesta di volumi addizionali da parte degli Utenti, il Gestore si riserva la facoltà di offrire Slot di Discarica Complementare dando la facoltà ai soggetti aggiudicatari di poter richiederne successivamente, e comunque entro le ore 12:00 del nono \(9°\) Giorno Lavorativo prima dell'inizio del mese M in cui tali Slot di Discarica Complementare sono programmati, l'utilizzo come Slot di Discarica Complementare ovvero come Slot di Small Scale. In caso in cui il soggetto aggiudicatario non provveda, entro tale termine, a comunicare la propria preferenza, tali slot saranno considerati come Slot di Discarica Complementare.](#)

Il processo di conferimento di capacità di rigassificazione di tipo spot e FCFS si articola in una o eventualmente due fasi.

2.1.9.1 Conferimento di capacità di tipo spot

Entro l'ottavo (8°) Giorno Lavorativo del Mese M-1, il Gestore provvederà a pubblicare sul proprio sito web gli Slot di Discarica Disponibili [e gli Slot di Discarica Complementare disponibili](#) nel Mese M.

Entro le ore 12:00 del decimo (10°) Giorno Lavorativo del Mese M-1 ciascun Richiedente che soddisfi le Condizioni di Servizio dovrà:

- i) sottoscrivere un Contratto di Capacità secondo quanto previsto alla Clausola 2.1.10;
- ii) fornire adeguate garanzie finanziarie secondo quanto previsto alla Clausola 3.1.1.2.

Al fine della determinazione delle garanzie finanziarie disponibili per il presente processo di allocazione verranno considerati i pagamenti di cui risulti evidenza al Gestore alle ore 12:00 del decimo (10°) Giorno Lavorativo del mese M-1.

Resta inteso che per la partecipazione al conferimento di capacità il Richiedente dovrà essere abilitato ad operare alla Piattaforma Aste Rigassificazione in conformità al relativo regolamento.

Dalle ore 09:00 alle ore 14:30 del dodicesimo (12°) Giorno Lavorativo del Mese M-1 ciascun Richiedente provvederà ad inviare la propria offerta per gli Slot di Discarica [e gli Slot di Discarica Complementare](#) attraverso la Piattaforma Aste Rigassificazione secondo le modalità previste nel relativo regolamento di funzionamento. Eventuali modifiche di tali orari saranno prontamente comunicate dal Gestore sul proprio sito web.

Il Richiedente che presenti un'offerta potrà specificare che tale offerta sarà riferibile alternativamente ed indifferentemente a più Slot di Discarica [o più Slot di Discarica Complementare](#) relativi al medesimo mese. In tal caso il Richiedente accetta che possa essergli assegnato uno qualsiasi degli Slot di Discarica indicati come tra loro alternativi ed indifferenti.

A condizione che i Prezzi di Offerta Unitari siano superiori al Prezzo di Riserva, in conformità con il regolamento della Piattaforma Aste Rigassificazione gli Slot di Discarica verranno aggiudicati al Richiedente che abbia offerto, per un determinato Slot di Discarica [o uno Slot di Discarica Complementare](#), il Prezzo di Offerta Unitario maggiore. Nel caso siano state presentate offerte per Slot di Discarica indicati come tra loro alternativi ed indifferenti, l'aggiudicazione degli Slot di Discarica [degli Slot di Discarica Complementare](#) per il mese di riferimento avverrà inoltre assicurando il maggiore conferimento di capacità di rigassificazione possibile in tale mese.

L'esito delle aste sarà disponibile agli Utenti attraverso la Piattaforma Aste Rigassificazione.

In seguito all'assegnazione dello Slot di Discarica Disponibile il Gestore provvederà ad aggiornare il Programma Trimestrale delle Discariche e dei Caricamenti e a pubblicare il Programma Annuale delle Discariche e dei Caricamenti aggiornato.

2.1.9.2 Conferimento di capacità di tipo FCFS

Nel caso in cui, a seguito del conferimento di capacità di cui alla Clausola 2.1.9.1 residuino Slot di Discarica non ancora oggetto di aggiudicazione [o di Slot di Discarica Complementare](#), il Gestore entro il tredicesimo (13°) Giorno Lavorativo del Mese M-1 provvederà ad aggiornare il Programma Trimestrale delle Discariche e dei Caricamenti e a pubblicare il Programma Annuale delle Discariche e dei Caricamenti aggiornato.

Entro le ore 12:00 del Giorno Lavorativo precedente quello della presentazione dell'offerta ciascun Richiedente che soddisfi le Condizioni di Servizio dovrà:

- i) sottoscrivere un Contratto di Capacità secondo quanto previsto alla Clausola 2.1.10;
- ii) fornire adeguate garanzie finanziarie secondo quanto previsto alla Clausola 3.1.1.2.

Al fine della determinazione delle garanzie finanziarie disponibili per il presente processo di allocazione verranno considerati i pagamenti di cui risulti evidenza al Gestore alle ore 12:00 del Giorno Lavorativo precedente quello della presentazione dell'offerta.

Resta inteso che per la partecipazione al conferimento di capacità il Richiedente dovrà essere abilitato ad operare alla Piattaforma Aste Rigassificazione in conformità al relativo regolamento.

A partire dalle ore 09:00 del quattordicesimo (14°) Giorno Lavorativo del Mese M-1 ed entro e non oltre il termine che il Gestore pubblicherà di volta in volta sul proprio sito web, il Richiedente che entro le ore 12:00 del ~~del~~ Giorno Lavorativo precedente quello della presentazione dell'offerta abbia soddisfatto le Condizioni di Servizio, abbia sottoscritto gli impegni di capacità secondo quanto previsto alla Clausola 2.1.10, abbia fornito adeguate garanzie finanziarie secondo quanto previsto alla Clausola 3.1.1.2, e sia stato abilitato ad operare alla Piattaforma Aste Rigassificazione in conformità al relativo regolamento, potrà presentare la propria offerta per ciascun Slot di Discarica attraverso la Piattaforma Aste Rigassificazione, secondo le modalità previste nel relativo regolamento. Eventuali modifiche di tali orari saranno prontamente comunicate dal Gestore sul proprio sito web.

In conformità con il regolamento della Piattaforma Aste Rigassificazione gli Slot di Discarica e gli Slot di Discarica Complementare verranno aggiudicati al Richiedente che per primo ne abbia fatto richiesta ed al prezzo definito dall'ARERA ai sensi dell'articolo 6 comma.7 del TIRG.

L'esito delle aste sarà disponibile agli Utenti attraverso la Piattaforma Aste Rigassificazione entro il Giorno Lavorativo successivo alla scadenza per la presentazione delle offerte.

In seguito all'assegnazione dello Slot di Discarica Disponibile o dello Slot di Discarica Complementare il Gestore provvederà ad aggiornare il Programma Trimestrale delle Discariche e dei Caricamenti e a pubblicare il Programma Annuale delle Discariche e dei Caricamenti aggiornato.

2.1.10 Contratto di Capacità per conferimento di Capacità Infrannuale

Entro i termini di cui alle procedure di conferimento ai sensi delle Clausole 2.1.8 e 2.1.9, i Richiedenti che intendano presentare le offerte per il conferimento procederanno a sottoscrivere il relativo Contratto di Capacità (Allegato 4).

La sottoscrizione del Contratto di Capacità è soggetta all'adempimento dei requisiti di credito e assicurativi di cui alla Clausola Capitolo 3.1 che segue.

Il Gestore non sottoscriverà alcun Contratto di Capacità con Utenti che non hanno provveduto, alla data di sottoscrizione, al pagamento dei corrispettivi relativi a Contratti di Capacità in essere per importi fatturati e già venuti a scadenza superiori al valore della Garanzia Bancaria e/o Garanzia del Gruppo dell'Utente e/o del deposito cauzionale, rilasciati a copertura degli obblighi derivanti dai suddetti Contratti di Capacità in essere.

2.1.11 Richieste di capacità di trasporto

Il Gestore provvederà a richiedere per conto di ciascun Utente la capacità di trasporto funzionale all'erogazione del Servizio di Rigassificazione secondo le modalità e le tempistiche previste dal Codice di Rete di Snam Rete Gas che l'Utente dichiara espressamente di conoscere ed accettare.

Salva diversa ed espressa comunicazione scritta da parte dell'Utente, il Gestore provvederà a prenotare la capacità di trasporto di mese in mese nell'ambito dei processi di conferimento di capacità di trasporto mensile previsti dal Codice di Rete di Snam Rete Gas. Per i soli Utenti Continuativi, salva diversa ed espressa comunicazione scritta da parte dell'Utente, il Gestore provvederà a prenotare la capacità di trasporto di Anno Termico in Anno Termico nell'ambito dei conferimenti di capacità di trasporto annuale previsti dal Codice di Snam Rete Gas.

Laddove l'Utente di Small Scale non provvedesse al ritiro dei quantitativi di GNL destinati al Servizio di Small Scale il Gestore provvederà a rigassificare gli stessi utilizzando la capacità di trasporto prenotata nell'ambito dei conferimenti di capacità di trasporto previsti dal Codice di Rete ed associata allo/agli Slot di Discarica dal/dai quali tali quantitativi di GNL sono stati prelevati e riconsegnando i corrispondenti quantitativi di Gas all'Utente.

2.1.12 Modifica da parte del Gestore dei termini di cui alle procedure di conferimento

Tutti i termini di cui alle Clausole 2.1.5, 2.1.8 e 2.1.9 potranno essere modificati dal Gestore il quale sarà tenuto a comunicare sul proprio sito web il nuovo e diverso termine. Nel caso in cui il Gestore anticipi uno o più termini previsti dalle suddette Clausole, il Gestore sarà tenuto a darne comunicazione sul proprio sito web almeno due (2) Giorni Lavorativi prima della scadenza del nuovo termine.

2.1.13 Conformità alle Condizioni di Servizio di Small Scale

L'accesso al Servizio di Small Scale presso il Terminale avviene in modo imparziale ed a parità di condizioni per tutti i soggetti, siano essi persone fisiche o giuridiche, a condizione che soddisfino i requisiti che seguono.

Il Richiedente deve soddisfare, e dichiara di soddisfare attraverso la richiesta di Slot di Small Scale, tutte le seguenti condizioni che dovranno risultare soddisfatte al momento della richiesta di Slot di Small Scale (ai sensi delle procedure di conferimento di cui alla Clausola 2.1.16) e per tutta la durata del Contratto di Small Scale (**Condizioni di Servizio di Small Scale**):

- a) il Richiedente deve avere i requisiti di credito ed assicurativi prescritti, caso per caso, dal Capitolo 3.1;
- b) il Richiedente attesta la disponibilità di Navi Small Scale omologate per il caricamento dal Terminale, ovvero si impegna a ricevere il GNL mediante navi compatibili con le specifiche del Terminale stesso da far autorizzare secondo le procedure previste e definite dal Gestore nei Manuali Tecnici, così assumendo il Richiedente il rischio del mancato buon fine delle procedure di autorizzazione; e
- c) il Richiedente deve essere in possesso di tutte le altre Autorizzazioni necessarie per (i) lo svolgimento di tutte le attività previste nel Contratto di Small Scale ovvero connesse o accessorie ad esse e (ii) l'esercizio dei suoi diritti e l'adempimento dei suoi obblighi previsti dal Contratto di Small Scale.

Il Richiedente dovrà conformarsi a tutte le Leggi Applicabili relative all'esercizio dei suoi diritti, all'adempimento dei suoi obblighi ed allo svolgimento delle attività altrimenti connesse o accessorie svolte ai sensi del Contratto di Small Scale e, ove necessario, dovrà provvedere ad ogni eventuale adempimento, ivi compresi gli adempimenti doganali, relativo all'esportazione del GNL e gli eventuali adempimenti accisa relativi alla cessione di GNL.

Nel caso in cui l'Utente di Small Scale non rispetti o cessi di rispettare una o più delle Condizioni di Servizio di Small Scale, l'Utente di Small Scale deve dare comunicazione al Gestore di tale evento o circostanza immediatamente dopo esserne venuto a conoscenza, fornendo indicazioni ragionevoli delle cause di tale non conformità.

2.1.14 Conseguenze del mancato rispetto delle Condizioni di Servizio di Small Scale

- a) Fatte salve le Clausole 2.1.14b)ii), 2.1.14b)iii), 5.3.2 e/o 5.3.3, qualora l'Utente di Small Scale cessi di conformarsi alle Condizioni di Servizio di Small Scale:
 - i) il Gestore, senza incorrere in alcuna responsabilità, potrà sospendere o interrompere immediatamente la fornitura, in tutto o in parte, del Servizio di Small Scale all'Utente di Small Scale, fintantoché duri la situazione di non conformità; e
 - ii) l'Utente di Small Scale sarà obbligato a risarcire, manlevare e tenere indenne il Gestore da ogni Perdita subita, derivante o comunque connessa a tale situazione di non-conformità da parte dell'Utente di Small Scale, incluse le azioni intraprese dal Gestore ai sensi della Clausola 2.1.14, quale ad esempio la riconsegna del Gas dell'Utente ai sensi della Clausola 2.1.14b)ii).
- b) Se la fornitura del Servizio di Small Scale all'Utente è sospesa ai sensi della Clausola 2.1.14a):
 - i) il Gestore non consentirà all'Utente di ormeggiare la sua Nave Small Scale presso il Terminale o, se la Nave Small Scale è già ormeggiata presso il Terminale, il Gestore avrà la facoltà di ordinare alla Nave Small Scale di allontanarsi dal Terminale con effetto immediato, in conformità con quanto previsto dai Manuali Tecnici e da qualsiasi Regolamento Marittimo applicabile;
 - ii) Il Gestore provvederà a rigassificare il GNL destinato ad essere consegnato all'Utente di Small Scale e a riconsegnare il Gas dell'Utente che risulti essere proprietario del GNL non consegnato (in particolare ai sensi della Clausola 3.6.6.2) al Punto di Riconsegna, con un profilo di riconsegna che il Gestore riterrà, nella sua insindacabile discrezionalità, adeguato e tale da arrecare minor pregiudizio possibile agli altri Utenti;

- iii) l'Utente di Small Scale continuerà ad adempiere ai suoi obblighi di pagamento di cui alla Clausola 5.2.1.2 e a pagare le somme dovute ai sensi delle Clausole 5.3.1.1 e 5.3.1.2;

2.1.15 Obbligo dell'Utente di Small Scale ad agire come un Utente Prudente e Ragionevole

- a) L'Utente di Small Scale, per tutta la durata del Contratto di Capacità, agirà come un Utente Prudente e Ragionevole;
- b) L'Utente di Small Scale assicurerà di operare, e provvederà a che ogni membro del Gruppo dell'Utente di Small Scale assicuri di operare, nel pieno rispetto di tutte le regole e procedure operative e di sicurezza del Gestore e/o del Terminale applicabili, come definite nei Manuali del Terminale, e nel pieno rispetto di tutti gli Standard Internazionali e delle Leggi Applicabili.

2.1.16 Conferimento di Slot di Small Scale agli Utenti di Small Scale

Il conferimento di Slot di Small Scale avverrà attraverso procedure che assicurino che l'accesso al Servizio di Small Scale avvenga a condizioni di imparzialità e non discriminazione e fermo restando il soddisfacimento dei requisiti per la fornitura del Servizio di Small Scale di cui alla Clausola 3.1.1.3.

La capacità di caricamento di GNL sulle Navi Small Scale associata a ciascuno Slot di Small Scale oggetto del conferimento sarà indicata dal Gestore nell'ambito delle procedure di conferimento che saranno pubblicate dal Gestore stesso sul proprio sito web. Il Gestore si impegna, nei limiti del presente Codice di Rigassificazione e del Contratto di Small Scale, a caricare il GNL destinato agli Utenti di Small Scale nei limiti della capacità di caricamento di cui allo Slot di Small Scale conferito, con uno scostamento non superiore al 5% rispetto alla quantità di GNL oggetto del Servizio di Small Scale.

Capitolo 2.2 - PRINCIPI E PROCEDURE PER LA QUALIFICA DELLE NAVI METANIERE E DELLE NAVI DI SMALL SCALE

2.2.1 Compatibilità delle Navi Metaniera

2.2.1.1 Requisiti per l'accettazione delle Navi Metaniera

- a) L'Utente è tenuto ad attraccare ed effettuare lo Scarico presso il Terminale esclusivamente con una Nave Metaniera che sia conforme agli Standard Internazionali, alle Leggi Applicabili e a tutte le altre leggi e i regolamenti in materia, alle certificazioni dell'Associazione Internazionale delle Società di Classificazione e alle certificazioni obbligatorie e ai requisiti richiesti dallo stato di bandiera, ai requisiti di compatibilità stabiliti dal Gestore, le procedure di controllo e ispezione delle navi indicate nei Manuali Tecnici come il possesso di un Certificato Internazionale di Sicurezza della Nave e un certificato SIRE (Ship Inspection Report) valido e ai Regolamenti Marittimi, indipendentemente dal fatto che tale Nave Metaniera sia a noleggio, di proprietà del e/o gestita dall'Utente. Qualsiasi modifica si renda necessaria su una Nave Metaniera affinché essa sia conforme agli Standard Internazionali, ai requisiti di compatibilità, controllo e ispezione del Gestore indicate nei Manuali Tecnici e nei Regolamenti Marittimi, sarà effettuata dall'Utente esclusivamente a proprio rischio e spesa.
- b) L'Utente dovrà dimostrare al Gestore che qualsiasi Nave Metaniera che intende far ormeggiare e Scaricare presso il Terminale soddisfi i requisiti di cui alla Clausola 2.2.1.1a).
- c) I Manuali Tecnici stabiliscono i requisiti dettagliati relativi all'accettazione o al rifiuto da parte del Gestore di ogni Nave Metaniera che l'Utente intende far ormeggiare e Scaricare presso il Terminale.
- d) L'Utente deve provvedere affinché ciascuna Nave Metaniera che intende far ormeggiare o Scaricare presso il Terminale completi e presenti al Gestore una Procedura di Compatibilità ai sensi della Clausola 2.2.1.2.
- e) L'Utente deve presentare al Gestore, per ciascuna Nave Metaniera che intende far ormeggiare e Scaricare presso il Terminale e in forma esaustiva e completa, la documentazione richiesta relativa alla suddetta Nave Metaniera.
- f) Ogni Nave Metaniera che l'Utente intende far ormeggiare e Scaricare presso il Terminale deve superare la Visita di Accettazione Finale e la Discarica di Prova ai sensi della Clausola 2.2.1.3 salvo il diritto del Gestore di effettuare visite ispettive in qualsiasi momento.
- g) Il Gestore manterrà sul proprio sito web un elenco delle Navi Metaniera che sono state dichiarate tecnicamente compatibili per la Discarica presso il Terminale e aggiornerà prontamente tale elenco in caso di aggiunte o cancellazioni di Navi Metaniera.
- h) Salvo per motivi eccezionali definiti dal Gestore a sua completa discrezione, il Gestore negherà a qualsiasi Nave Metaniera che non è stata accettata o non è conforme alla Clausola 2.2.1.1a), che non ha superato la Discarica di Prova o la Visita di Accettazione Finale, il permesso ad ormeggiarsi (o rimanere ormeggiata) presso il Terminale. Tutti i costi relativi al rifiuto di tale Nave Metaniera saranno a carico dell'Utente.
- i) Qualora il Gestore stabilisca, in qualsiasi momento, che una Nave Metaniera:
 - i) non sia conforme ai Manuali Tecnici, agli Standard Internazionali o ai Regolamenti Marittimi, ovvero a qualunque altro requisito di cui alla Clausola 2.2.1.1a);
 - ii) rappresenti un fattore di rischio in termini di sicurezza se ormeggiata al Terminale; ovvero
 - iii) non superi le verifiche di cui alla Clausola 2.2.1.3;

il Gestore, salvo che per motivi eccezionali definiti dal Gestore medesimo a sua completa discrezione, revocherà, con effetto immediato, la propria accettazione di tale Nave Metaniera e all'Utente non sarà permesso l'utilizzo di tale Nave Metaniera per Scaricare al Terminale a meno che, e fino a quando, tale Nave Metaniera non venga nuovamente accettata dal Gestore ai sensi della presente Clausola 2.2.1.1. Tutti i costi associati al rifiuto di tale Nave Metaniera e a qualsiasi riaccettazione della stessa saranno a carico dell'Utente.

2.2.1.2 Procedura di Compatibilità

- a) Il Gestore, in seguito a richiesta da parte di un Utente o soggetto interessato ad utilizzare una Nave Metaniera per la Discarica di GNL presso il Terminale non ancora inclusa nell'elenco di cui alla Clausola 2.2.1.1g), trasmetterà a tale soggetto, ai fini delle necessarie valutazioni tecniche, i dati e le informazioni di cui ai Manuali Tecnici (in particolare al *LNG Carrier Approval & Vetting Procedures*). L'Utente o soggetto interessato fornirà al Gestore, nel minor tempo ragionevolmente possibile, le informazioni richieste, nella forma stabilita dal Gestore stesso ai sensi di quanto previsto dai Manuali Tecnici (in particolare dal *LNG Carrier Approval & Vetting Procedures*).
- b) Il Gestore comunicherà all'Utente o soggetto interessato, entro quindici (15) Giorni Lavorativi dal momento in cui tutte le informazioni richieste dal Gestore sono state rese disponibili in maniera esaustiva e completa, se, in base alle informazioni fornite, la Nave Metaniera risulti o meno compatibile con il Terminale.
- c) Resta inteso che il processo di cui alla Clausola 2.2.1.2 dovrà essere effettuato per ciascuna Nave Metaniera:
 - i) prima dell'effettuazione della prima consegna da parte della Nave Metaniera presso il Terminale; e
 - ii) prima dell'effettuazione della prima consegna da parte della Nave Metaniera presso il Terminale a seguito di qualsiasi modifica e/o danno strutturale alla Nave Metaniera;
 - iii) prima dell'effettuazione della prima consegna da parte della Nave Metaniera presso il Terminale a seguito di un'intervenuta modifica dei Manuali Tecnici.

2.2.1.3 Visita di Accettazione Finale e Discarica di Prova

Prima di effettuare il primo ormeggio ed a seguito dell'accettazione provvisoria risultante dalla procedura di compatibilità di cui alla Clausola 2.2.1.2, ciascuna Nave Metaniera dovrà sottoporsi alla Visita di Accettazione Finale che verrà effettuata da un incaricato del Gestore, come specificato nei Manuali Tecnici (in particolare nel *LNG Carrier Approval & Vetting Procedures*). A seguito dell'esito positivo di tale visita, il Gestore consentirà alla Nave Metaniera di effettuare una Discarica di Prova presso il Terminale per le opportune verifiche, effettuate da un ispettore incaricato dal Gestore, di cui ai Manuali Tecnici (in particolare al *LNG Carrier Approval & Vetting Procedures*).

2.2.1.4 Non-conformità di Navi Metaniere accettate

Qualora una Nave Metaniera accettata dal Gestore e pubblicata nell'elenco di cui alla Clausola 2.2.1.1g) subisca un incidente, danno strutturale o cessi di essere conforme ai requisiti di cui alla Clausola 2.2.1.1a) l'Utente dovrà darne comunicazione al Gestore nel più breve tempo ragionevolmente possibile dopo essere venuto a conoscenza di tale non-conformità, e qualsiasi pre-esistente accettazione di tale Nave Metaniera sarà considerata revocata.

2.2.1.5 Coordinamento con le Autorità Competenti

- a) L'Utente dovrà ottenere e conservare a bordo della Nave Metaniera tutte le autorizzazioni richieste da tutte le Autorità Competenti che consentono alla Nave Metaniera di accedere, operare e lasciare le acque territoriali italiane, così come di avvicinarsi, Scaricare e allontanarsi dal Terminale.
- b) Laddove l'utilizzo di una Nave Metaniera già accettata dal Gestore sia proibito o impedito da un'Autorità Competente, le obbligazioni dell'Utente ai sensi del Contratto di Capacità non cesseranno e l'eventuale precedente accettazione di tale Nave Metaniera sarà considerata revocata automaticamente dal Gestore.

2.2.1.6 Condizioni d'Uso

- a) Prima che una Nave Metaniera ormeggi presso il Terminale, l'Utente provvederà affinché il Comandante o Armatore di tale Nave Metaniera (a seconda del caso) sottoscriva le condizioni richieste per l'utilizzo del Terminale, come specificate dal Gestore e riguardanti, *inter alia*, la sicurezza, la prevenzione e la riduzione dell'inquinamento, l'esplicita accettazione delle procedure operative e di sicurezza del Terminale, le responsabilità delle parti, le attrezzature richieste (e le loro specifiche tecniche) e/o i requisiti tecnici e operativi similari relativi alla Nave Metaniera, così come previsto dallo

specifico modello allegato ai Manuali Tecnici (in particolare al *Terminal Regulations and Information Booklet* - article 11) (**Condizioni d'Uso**).

- b) Il mancato ottenimento delle autorizzazioni per l'utilizzo del Terminale per ragioni imputabili al Comandante o all'Armatore della Nave Metaniera, ivi compresa la mancata sottoscrizione da parte degli stessi delle Condizioni d'Uso, non sospenderà gli obblighi dell'Utente, né giustificherà l'inadempimento dell'Utente stesso con riferimento agli obblighi derivanti dal Contratto di Capacità. Resta inteso che, in ogni caso, l'eventuale precedente accettazione di tale Nave Metaniera sarà considerata revocata automaticamente dal Gestore.

2.2.2 Compatibilità delle Navi Small Scale

2.2.2.1 Requisiti per l'accettazione delle Navi Small Scale

- a) L'Utente di Small Scale [ovvero l'Utente di Discarica Complementare](#) è tenuto ad attraccare presso il Terminale esclusivamente con una Nave Small Scale che sia conforme agli Standard Internazionali, alle Leggi Applicabili e a tutte le altre leggi e i regolamenti in materia, alle certificazioni dell'Associazione Internazionale delle Società di Classificazione e alle certificazioni obbligatorie e ai requisiti richiesti dallo stato di bandiera, ai requisiti di compatibilità stabiliti dal Gestore, le procedure di controllo e ispezione delle navi indicate nei Manuali Tecnici come il possesso di un Certificato Internazionale di Sicurezza della Nave e un certificato SIRE (Ship Inspection Report) valido e ai Regolamenti Marittimi, indipendentemente dal fatto che tale Nave Small Scale sia a noleggio, di proprietà del e/o gestita dall'Utente di Small Scale. Qualsiasi modifica si renda necessaria su una Nave Small Scale affinché essa sia conforme agli Standard Internazionali, ai requisiti di compatibilità, controllo e ispezione del Gestore indicate nei Manuali Tecnici e nei Regolamenti Marittimi, sarà effettuata dall'Utente esclusivamente a proprio rischio e spesa.
- b) L'Utente di Small Scale [ovvero l'Utente di Discarica Complementare](#) dovrà dimostrare al Gestore che qualsiasi Nave Small Scale che intende far ormeggiare e Scaricare presso il Terminale soddisfi i requisiti di cui alla Clausola ~~2.2.1.1a)2.2.1.1a)2.2.21.121a)~~.
- c) I Manuali Tecnici stabiliscono i requisiti dettagliati relativi all'accettazione o al rifiuto da parte del Gestore di ogni Nave Small Scale che l'Utente di Small Scale [ovvero l'Utente di Discarica Complementare](#) intende far ormeggiare e caricare presso il Terminale.
- d) L'Utente di Small Scale [ovvero l'Utente di Discarica Complementare](#) deve provvedere affinché ciascuna Nave Small Scale che intende far ormeggiare o caricare presso il Terminale completi e presenti al Gestore una Procedura di Compatibilità ai sensi della Clausola 2.2.2.2.
- e) L'Utente di Small Scale [ovvero l'Utente di Discarica Complementare](#) deve presentare al Gestore, per ciascuna Nave Small Scale che intende far ormeggiare e caricare presso il Terminale e in forma esaustiva e completa, la documentazione richiesta relativa alla suddetta Nave Small Scale.
- f) Ogni Nave Small Scale che l'Utente di Small Scale [ovvero l'Utente di Discarica Complementare](#) intende far ormeggiare e caricare presso il Terminale deve superare la Visita di Accettazione Finale e la Discarica di Prova ai sensi della Clausola ~~2.2.1.32.2.1.32.2.12.3~~ salvo il diritto del Gestore di effettuare visite ispettive in qualsiasi momento.
- g) Il Gestore manterrà sul proprio sito web un elenco delle Navi Small Scale che sono state dichiarate tecnicamente compatibili per il caricamento del GNL presso il Terminale e aggiornerà prontamente tale elenco in caso di aggiunte o cancellazioni di Navi Small Scale.
- h) Salvo per motivi eccezionali definiti dal Gestore a sua completa discrezione, il Gestore negherà a qualsiasi Nave Small Scale che non è stata accettata o non è conforme alla Clausola ~~2.2.1.1a)2.2.1.1a)2.2.12.1a)2.2.1.1a)~~, che non ha superato la Visita di Accettazione Finale, il permesso ad ormeggiarsi (o rimanere ormeggiata) presso il Terminale. Tutti i costi relativi al rifiuto di tale Nave Small Scale saranno a carico dell'Utente di Small Scale [ovvero dell'Utente di Discarica Complementare](#).
- i) Qualora il Gestore stabilisca, in qualsiasi momento, che una Nave Small Scale:
 - i) non sia conforme ai Manuali Tecnici, agli Standard Internazionali o ai Regolamenti Marittimi, ovvero a qualunque altro requisito di cui alla Clausola 2.2.2.1a);
 - ii) rappresenti un fattore di rischio in termini di sicurezza se ormeggiata al Terminale; ovvero

- iii) non superi le verifiche di cui alla Clausola [2.2.1.32-2.1.32-2.21-3](#);

il Gestore, salvo che per motivi eccezionali definiti dal Gestore medesimo a sua completa discrezione, revocherà, con effetto immediato, la propria accettazione di tale Nave Small Scale e all'Utente di Small Scale [o all'Utente di Discarica Complementare](#) non sarà permesso l'utilizzo di tale Nave Small Scale per attraccare presso il Terminale a meno che, e fino a quando, tale Nave Small Scale non venga nuovamente accettata dal Gestore ai sensi della presente Clausola [2.2.1.12-2.1.12-2.21-1](#). Tutti i costi associati al rifiuto di tale Nave Small Scale e a qualsiasi riaccettazione della stessa saranno a carico dell'Utente di Small Scale [ovvero dell'Utente di Discarica Complementare](#).

2.2.2.2 Procedura di Compatibilità

- a) Il Gestore, in seguito a richiesta da parte di un Utente di Small Scale, [l'Utente di Discarica Complementare](#) o soggetto interessato ad utilizzare una Nave Small Scale per la Discarica di GNL presso il Terminale non ancora inclusa nell'elenco di cui alla Clausola [2.2.1.1g\)2.2.1.4g\)2.2.12-1g\)](#), trasmetterà a tale soggetto, ai fini delle necessarie valutazioni tecniche, i dati e le informazioni di cui ai Manuali Tecnici (in particolare al *Small Scale LNG Carrier Approval & Vetting Procedures*). L'Utente di Small Scale, [l'Utente di Discarica Complementare](#) o soggetto interessato fornirà al Gestore, nel minor tempo ragionevolmente possibile, le informazioni richieste, nella forma stabilita dal Gestore stesso ai sensi di quanto previsto dai Manuali Tecnici (in particolare dallo *Small Scale LNG Carrier Approval & Vetting Procedures*).
- b) Il Gestore comunicherà all'Utente di Small Scale, [all'Utente di Discarica Complementare](#) o soggetto interessato, entro quindici (15) Giorni Lavorativi dal momento in cui tutte le informazioni richieste dal Gestore sono state rese disponibili in maniera esaustiva e completa, se, in base alle informazioni fornite, la Nave Small Scale risulti o meno compatibile con il Terminale.
- c) Resta inteso che il processo di cui alla Clausola [2.2.1.22-2.1.22-2.12-2](#) dovrà essere effettuato per ciascuna Nave Small Scale:
 - i) prima dell'effettuazione della prima consegna da parte della Nave Small Scale presso il Terminale; e
 - ii) prima dell'effettuazione della prima consegna da parte della Nave Small Scale presso il Terminale a seguito di qualsiasi modifica e/o danno strutturale alla Nave Metaniera;
 - iii) prima dell'effettuazione della prima consegna da parte della Nave Small Scale presso il Terminale a seguito di un'intervenuta modifica dei Manuali Tecnici.

2.2.2.3 Visita di Accettazione Finale e Discarica di Prova

Prima di effettuare il primo ormeggio ed a seguito dell'accettazione provvisoria risultante dalla procedura di compatibilità di cui alla Clausola [2.2.1.22-2.1.22-2.12-2](#), ciascuna Nave Small Scale dovrà sottoporsi alla Visita di Accettazione Finale che verrà effettuata da un incaricato del Gestore, come specificato nei Manuali Tecnici (in particolare nel *Small Scale LNG Carrier Approval & Vetting Procedures*). A seguito dell'esito positivo di tale visita, il Gestore consentirà alla Nave Small Scale di effettuare una Discarica di Prova presso il Terminale per le opportune verifiche, effettuate da un ispettore incaricato dal Gestore, di cui ai Manuali Tecnici (in particolare allo *Small Scale LNG Carrier Approval & Vetting Procedures*).

2.2.2.4 Non-conformità di Navi Small Scale accettate

Qualora una Nave Small Scale accettata dal Gestore e pubblicata nell'elenco di cui alla Clausola [2.2.1.1g\)2.2.1.4g\)2.2.12-1g\)](#) subisca un incidente, danno strutturale o cessi di essere conforme ai requisiti di cui alla Clausola [2.2.1.1a\)2.2.1.4a\)2.2.12-1a\)](#) l'Utente di Small Scale [ovvero l'Utente di Discarica Complementare](#) dovrà darne comunicazione al Gestore nel più breve tempo ragionevolmente possibile dopo essere venuto a conoscenza di tale non-conformità, e qualsiasi pre-esistente accettazione di tale Nave Small Scale sarà considerata revocata.

2.2.2.5 Coordinamento con le Autorità Competenti

- a) L'Utente [di Small Scale ovvero l'Utente di Discarica Complementare](#) dovrà ottenere e conservare a bordo della Nave Small Scale tutte le autorizzazioni richieste da tutte le Autorità Competenti che

consentono alla Nave Small Scale di accedere, operare e lasciare le acque territoriali italiane, così come di avvicinarsi, Scaricare e allontanarsi dal Terminale.

- b) Laddove l'utilizzo di una Nave Small Scale già accettata dal Gestore sia proibito o impedito da un'Autorità Competente, le obbligazioni dell'Utente di Small Scale ai sensi del Contratto di Small Scale non cesseranno, e l'eventuale precedente accettazione di tale Nave Metaniera sarà considerata revocata automaticamente dal Gestore.

2.2.2.6 Condizioni d'Uso

- a) Prima che una Nave [Metaniera Small Scale](#) ormeggi presso il Terminale, l'Utente di Small Scale [ovvero l'Utente di Discarica Complementare](#) provvederà affinché il Comandante o Armatore di tale Nave Small Scale (a seconda del caso) sottoscriva le condizioni richieste per l'utilizzo del Terminale, come specificate dal Gestore e riguardanti, *inter alia*, la sicurezza, la prevenzione e la riduzione dell'inquinamento, l'esplicita accettazione delle procedure operative e di sicurezza del Terminale, le responsabilità delle parti, le attrezzature richieste (e le loro specifiche tecniche) e/o i requisiti tecnici e operativi similari relativi alla Nave Small Scale, così come previsto dallo specifico modello allegato ai Manuali Tecnici (in particolare al *Terminal Regulations and Information Booklet* - article 11) (**Condizioni d'Uso**).
- b) Il mancato ottenimento delle autorizzazioni per l'utilizzo del Terminale per ragioni imputabili al Comandante o all'Armatore della Nave [Metaniera Small Scale](#), ivi compresa la mancata sottoscrizione da parte degli stessi delle Condizioni d'Uso, non sospenderà gli obblighi dell'Utente di Small Scale [ovvero dell'Utente di Discarica Complementare](#), né giustificherà l'inadempimento dell'Utente di Small Scale [ovvero dell'Utente di Discarica Complementare](#) stesso con riferimento agli obblighi derivanti dal Contratto di Small Scale. Resta inteso che, in ogni caso, l'eventuale precedente accettazione di tale Nave Small Scale sarà considerata revocata automaticamente dal Gestore.

SEZIONE 3: REQUISITI PER LA FORNITURA DEI SERVIZI PROGRAMMAZIONE E PRESTAZIONE DEL SERVIZIO DI RIGASSIFICAZIONE E DI SMALL SCALE

Capitolo 3.1 - REQUISITI DI CREDITO E ASSICURATIVI

3.1.1 Requisiti di credito per il Servizio di Rigassificazione Continuativo

3.1.1.1 Garanzie finanziarie a copertura degli obblighi degli Utenti con un Contratto di Capacità per il conferimento di Capacità Continuativa

- a) Fermo restando l'obbligo per il Richiedente di presentazione della garanzia finanziaria di cui alle Clausole 2.1.5.2 e 2.1.5.3 a copertura degli obblighi derivanti dal conferimento di Capacità Continuativa, il Gestore fornirà il Servizio di Rigassificazione Continuativo esclusivamente a favore degli Utenti che forniscano e mantengano adeguate garanzie finanziarie a copertura degli obblighi di pagamento derivanti dalla sottoscrizione di un Contratto di Capacità per il conferimento di Capacità Continuativa. Per tutta la durata del Contratto di Capacità e fino al centoventesimo (120°) Giorno successivo alla scadenza dello stesso o successivamente a tale periodo fin tanto che l'Utente mantenga gli obblighi di pagamento in sospeso nei confronti del Gestore, all'Utente è richiesto il possesso di:
 - i) un rating creditizio come indicato alla Clausola 3.1.1.1b) o, in sua assenza
 - ii) una garanzia finanziaria come indicato alla Clausola 3.1.1.1c) o 3.1.1.1d) o, in sua assenza
 - iii) un deposito cauzionale infruttifero presso un conto corrente intestato al Gestore da costituire mediante bonifico bancario recante chiaramente nella causale la finalità del bonifico stesso. Tale deposito sarà restituito al Richiedente entro dieci (10) Giorni Lavorativi dalla sua richiesta. Nel caso la richiesta provenga da un Utente, la restituzione sarà effettuata entro il medesimo termine di dieci (10) Giorni Lavorativi dalla richiesta e comunque solo nel caso e nella misura in cui siano state adempiute le obbligazioni garantite da tale deposito.
- b) Il Richiedente dovrà fornire al Gestore una prova scritta, in forma e contenuto ritenuti soddisfacenti dal Gestore, di possedere un rating riferito all'indebitamento non garantito di lungo termine pari o superiore a:
 - i) Baa3 se fornito da Moody's; o
 - ii) BBB- se fornito da Standard&Poor's; o
 - iii) BBB se fornito da Fitch.
- c) Qualora il requisito di cui alla Clausola 3.1.1.1b) non sia soddisfatto dal Richiedente, ma sia soddisfatto da una Società del Gruppo dell'Utente, il Richiedente potrà presentare al Gestore una Garanzia della Società del Gruppo dell'Utente che esprima l'impegno da parte del Garante a far fronte a tutti gli obblighi previsti per il Richiedente ai sensi del Contratto di Capacità. Il testo della lettera di garanzia sottoscritta dalla Società del Gruppo dell'Utente è riportato in Allegato 7A2 o, alternativamente, nel caso di conferimenti pluriennali, con lettera di garanzia conforme al testo di cui all'Allegato 7A2P.
- d) Qualora i requisiti di cui alle Clausole 3.1.1.1b) e 3.1.1.1c) non siano soddisfatti, il Richiedente dovrà presentare apposita Garanzia Bancaria emessa da un Istituto di Credito Approvato per un ammontare pari ad un terzo (1/3) del massimo corrispettivo annuo di impegno dovuto ai sensi del Contratto di Capacità e corrisposto al Gestore secondo quanto previsto alle Clausole 5.2.1.3 e 5.2.1.5. Il testo della Garanzia Bancaria è riportato in Allegato 7A1 o, alternativamente, nel caso di conferimenti pluriennali, con lettera di garanzia conforme al testo di cui all'Allegato 7A1P. La garanzia deve restare efficace per i 120 giorni successivi al termine dell'ultimo Anno Termico nel quale la capacità di rigassificazione sarà conferita.
- e) L'Utente dovrà presentare al Gestore quanto previsto alla Clausola 3.1.1.1a) unitamente al Contratto di Capacità, debitamente sottoscritto ai sensi della Clausola 2.1.7 e nei termini di cui alle Clausole 2.1.5.2 e 2.1.5.3.
- f) Nel caso in cui la durata del Contratto di Capacità ecceda il secondo (2°) Anno Termico successivo a quello di aggiudicazione, le garanzie finanziarie di cui alle Clausole 3.1.1.1c) e 3.1.1.1d) potranno indicare come termine di scadenza il centoventesimo (120°) Giorno successivo alla scadenza del

secondo (2°) Anno Termico. In tal caso, l'Utente sarà tenuto prima della scadenza del primo (1°) Anno Termico successivo a quello di aggiudicazione ad estendere la garanzia ovvero a presentare una nuova garanzia con decorrenza dal primo (1°) Giorno successivo alla scadenza del termine della garanzia precedentemente presentata in modo da assicurare il rispetto di quanto previsto dalla Clausola 3.1.1.1a).

3.1.1.2 Garanzie finanziarie a copertura degli obblighi degli Utenti con Contratto di Capacità per il conferimento di Capacità Infrannuale

- a) Fermo restando l'obbligo per il Richiedente di presentazione della garanzia finanziaria di cui alle Clausole 2.1.8.1, 2.1.9.1, e 2.1.9.2 a copertura degli obblighi derivanti dal conferimento di Capacità Infrannuale, e salvo quanto di seguito previsto alla lettera (f) per i soli Utenti di Capacità Complementare, il Gestore fornirà il Servizio di Rigassificazione Continuativo esclusivamente a favore degli Utenti che forniscano e mantengano adeguate garanzie finanziarie a copertura degli obblighi di pagamento derivanti dalla sottoscrizione del/dei Contratto/i di Capacità. Per tutta la durata del Contratto di Capacità e fino al sesto (6°) Mese successivo alla scadenza dello stesso o successivamente a tale periodo fin tanto che l'Utente mantenga gli obblighi di pagamento in sospeso nei confronti del Gestore, all'Utente è richiesto il possesso di:
 - i) un rating creditizio come indicato alla Clausola 3.1.1.2b) o, in sua assenza
 - ii) una garanzia finanziaria come indicato alla Clausola 3.1.1.2c) o 3.1.1.2d) o, in sua assenza
 - iii) un deposito cauzionale infruttifero presso un conto corrente intestato al Gestore da costituire mediante bonifico bancario recante chiaramente nella causale la finalità del bonifico stesso. Tale deposito sarà restituito al Richiedente entro dieci (10) Giorni Lavorativi dalla sua richiesta. Nel caso la richiesta provenga da un Utente, la restituzione sarà effettuata entro il medesimo termine di dieci (10) Giorni Lavorativi dalla richiesta e comunque solo nel caso e nella misura in cui siano state adempiute le obbligazioni garantite da tale deposito.
- b) Il Richiedente dovrà fornire al Gestore una prova scritta, in forma e contenuto ritenuti soddisfacenti dal Gestore, di possedere un rating riferito all'indebitamento non garantito di lungo termine pari o superiore a:
 - i) Baa3 se fornito da Moody's; o
 - ii) BBB- se fornito da Standard&Poor's; o
 - iii) BBB se fornito da Fitch.
- c) Qualora il requisito di cui alla Clausola 3.1.1.2b) non sia soddisfatto dal Richiedente, ma sia soddisfatto da una Società del Gruppo dell'Utente, il Richiedente potrà presentare al Gestore una Garanzia della Società del Gruppo dell'Utente che esprima l'impegno da parte del Garante a far fronte a tutti gli obblighi previsti per il Richiedente ai sensi del Contratto di Capacità. Il testo della lettera di garanzia sottoscritta dalla Società del Gruppo dell'Utente è riportato in Allegato 7A2 o, alternativamente, nel caso di conferimenti pluriennali, con lettera di garanzia conforme al testo di cui all'Allegato 7A2P.
- d) Qualora i requisiti di cui alle Clausole 3.1.1.2b) e 3.1.1.2c) non siano soddisfatti, il Richiedente dovrà presentare apposita Garanzia Bancaria emessa da un Istituto di Credito Approvato per un ammontare pari ad un terzo (1/3) del massimo corrispettivo annuo di impegno dovuto ai sensi del Contratto di Capacità. Il testo della Garanzia Bancaria è riportato in Allegato 7A1 o, alternativamente, nel caso di conferimenti pluriennali, con lettera di garanzia conforme al testo di cui all'Allegato 7A1P.
- e) Il Richiedente dovrà presentare al Gestore quanto previsto alla Clausola 3.1.1.2a), unitamente al Contratto di Capacità, debitamente sottoscritto ai sensi della Clausola 2.1.10 e nei termini previsti dalle Clausole 2.1.8.1, 2.1.9.1, e 2.1.9.2.
- e) Per tutta la durata del Contratto di Capacità e fino al sesto (6°) Mese successivo alla scadenza dello stesso o successivamente a tale periodo fin tanto che l'Utente di Discarica Complementare mantenga gli obblighi di pagamento in sospeso nei confronti del Gestore, all'Utente di Discarica Complementare è richiesto il possesso di un deposito cauzionale infruttifero presso un conto corrente intestato al Gestore da costituire mediante bonifico bancario avente importo di duecentocinquanta mila euro (€ 250.000) recante chiaramente nella causale la finalità del bonifico stesso. Tale deposito sarà restituito al Richiedente entro dieci (10) Giorni Lavorativi dalla sua richiesta e comunque solo nel caso e nella misura in cui siano state adempiute le obbligazioni garantite da tale deposito.

f) _____

3.1.1.3 Garanzie finanziarie a copertura degli obblighi degli Utenti di Small Scale

- a) Il Gestore fornirà il Servizio di Small Scale esclusivamente a favore degli Utenti di Small Scale che forniscano e mantengano adeguate garanzie finanziarie a copertura degli obblighi derivanti dal conferimento di Slot di Small Scale. Fino al sesto (6°) Mese successivo al Mese in cui l'Utente di Small Scale ha ricevuto il Servizio di Small Scale, o successivamente a tale periodo fin tanto che l'Utente di Small Scale mantenga gli obblighi di pagamento in sospeso nei confronti del Gestore, all'Utente di Small Scale è richiesto il possesso di:
 - i) un rating creditizio come indicato alla Clausola 3.1.1.3b) o, in sua assenza
 - ii) una garanzia finanziaria come indicato alla Clausola 3.1.1.3c) o 3.1.1.3d) o, in sua assenza
 - iii) un deposito cauzionale infruttifero presso un conto corrente intestato al Gestore da costituire mediante bonifico bancario recante chiaramente nella causale la finalità del bonifico stesso. Tale deposito sarà restituito al Richiedente entro dieci (10) Giorni Lavorativi dalla sua richiesta. Nel caso la richiesta provenga da un Utente di Small Scale, la restituzione sarà effettuata entro il medesimo termine di dieci (10) Giorni Lavorativi dalla richiesta e comunque solo nel caso e nella misura in cui siano state adempiute le obbligazioni garantite da tale deposito.
- b) Il Richiedente dovrà fornire al Gestore una prova scritta, in forma e contenuto ritenuti soddisfacenti dal Gestore, di possedere un rating riferito all'indebitamento non garantito di lungo termine pari o superiore a:
 - iv) Baa3 se fornito da Moody's; o
 - v) BBB- se fornito da Standard&Poor's; o
 - vi) BBB se fornito da Fitch.
- c) Qualora il requisito di cui alla Clausola 3.1.1.3b) non sia soddisfatto dal Richiedente, ma sia soddisfatto da una Società del Gruppo dell'Utente di Small Scale, il Richiedente potrà presentare al Gestore una Garanzia della Società del Gruppo dell'Utente di Small Scale che esprima l'impegno da parte del Garante a far fronte a tutti gli obblighi previsti per il Richiedente e derivanti dal Servizio di Small Scale e dal Contratto di Small Scale. Il testo della lettera di garanzia sottoscritta dalla Società del Gruppo dell'Utente di Small Scale è riportato in Allegato 7A2.
- d) Qualora i requisiti di cui alle Clausole 3.1.1.3b) e 3.1.1.3c) non siano soddisfatti, il Richiedente dovrà presentare apposita Garanzia Bancaria emessa da un Istituto di Credito Approvato per un ammontare che dovrà essere, in ciascun Mese M, almeno al maggiore fra l'ammontare complessivo degli importi mensili dovuti dall'Utente fino alla fine dell'undicesimo (11°) mese successivo al Mese M ed un quinto (1/5) dell'ammontare complessivo degli importi dovuti dall'Utente di Small Scale nell'intero periodo successivo alla scadenza dell'undicesimo (11°) mese. Il testo della Garanzia Bancaria è riportato in Allegato 7A1.
- e) Il Richiedente dovrà presentare al Gestore quanto previsto alla Clausola 3.1.1.3a) in conformità a quanto previsto dal Gestore nelle procedure di conferimento di Slot di Small Scale.
- f) Le garanzie finanziarie presentate dall'Utente a copertura degli obblighi derivanti dal Contratto di Capacità saranno utilizzate dal Gestore anche a copertura degli obblighi derivanti dal Contratto di Small Scale, laddove l'Utente sia anche Utente di Small Scale, e viceversa.

3.1.2 Copertura delle Garanzie finanziarie

- a) Le garanzie finanziarie di cui alle Clausole 3.1.1.1, 3.1.1.2 e 3.1.1.3, in aggiunta a quanto sopra, dovranno inoltre garantire la copertura degli eventuali importi fatturati all'Utente e non ancora pagati nel Mese M.
- b) Resta inteso che il Gestore potrà impedire la partecipazione ai processi di conferimento di capacità di rigassificazione o di Slot di Small Scale nel caso di mancato rilascio delle garanzie finanziarie nei termini previsti al Capitolo 2.1, ovvero nel caso di mancato rilascio delle garanzie finanziarie previste per il conferimento di Slot di Small Scale, ovvero nel caso in cui le garanzie finanziarie rilasciate risultino insufficienti rispetto agli obblighi assunti, ivi compresi gli obblighi di pagamento cui alla Clausola 3.1.2 a).

3.1.3 Variazione dei Requisiti di Credito

3.1.3.1 Variazione dei Requisiti di Credito dell'Utente ovvero dell'Utente di Small Scale

- a) Nel caso in cui un Utente soddisfi i requisiti di cui alle Clausole 3.1.1.1b) o 3.1.1.2b) ma in un qualsiasi momento nel corso della durata del Contratto di Capacità, tale Utente cessi di possedere i suddetti requisiti, l'Utente stesso dovrà fornire al Gestore entro dieci (10) Giorni Lavorativi dalla perdita di tali requisiti una Garanzia Bancaria o, qualora il requisito di cui alla Clausola 3.1.1.1b) o 3.1.1.2b) sia soddisfatto da una Società del Gruppo dell'Utente, una Garanzia del Gruppo dell'Utente. In attesa che l'Utente fornisca tali garanzie il Gestore potrà impedire che possa partecipare ad ulteriori processi di conferimento di capacità di rigassificazione. La medesima Garanzia Bancaria ovvero Garanzia del Gruppo dell'Utente di Small Scale dovrà essere fornita entro il medesimo termine di dieci (10) Giorni Lavorativi dall'Utente di Small Scale che cessi di soddisfare i requisiti della Clausola 3.1.1.3b).
- b) Nel caso in cui un Utente abbia fornito una Garanzia Bancaria o una Garanzia del Gruppo dell'Utente e in un qualsiasi momento nel corso della durata del Contratto di Capacità, tale Utente soddisfi i requisiti di cui alla Clausola 3.1.1.1b) o 3.1.1.2b), il Gestore, previa fornitura da parte dell'Utente di una prova scritta, in forma e contenuto ritenuti soddisfacenti dal Gestore, attestante tale condizione, libererà prontamente il Garante dalle proprie obbligazioni di cui alla Garanzia Bancaria o alla Garanzia del Gruppo dell'Utente e restituirà prontamente l'originale di quest'ultima al Garante stesso. Nel caso in cui un Utente di Small Scale abbia fornito una Garanzia Bancaria o una Garanzia del Gruppo dell'Utente di Small Scale e in un qualsiasi momento fino all'esaurimento degli obblighi derivanti dal conferimento di Slot di Small Scale, tale Utente di Small Scale soddisfi i requisiti di cui alla Clausola 3.1.1.3b), il Gestore, previa fornitura da parte dell'Utente di Small Scale di una prova scritta, in forma e contenuto ritenuti soddisfacenti dal Gestore, attestante tale condizione, libererà prontamente il Garante dalle proprie obbligazioni di cui alla Garanzia Bancaria o alla Garanzia del Gruppo dell'Utente di Small Scale e restituirà prontamente l'originale di quest'ultima al Garante stesso.
- c) Nel caso in cui un Utente abbia fornito una Garanzia del Gruppo dell'Utente e in un qualsiasi momento nel corso della durata del Contratto di Capacità il Garante cessi di essere una Società del Gruppo dell'Utente, l'Utente stesso dovrà fornire al Gestore entro dieci (10) Giorni Lavorativi da tale cessazione una Garanzia Bancaria o, qualora il requisito di cui alla Clausola 3.1.1.1b) o 3.1.1.2b) sia soddisfatto da una Società del Gruppo dell'Utente, una Garanzia del Gruppo dell'Utente. In attesa che l'Utente fornisca tali garanzie il Gestore potrà impedire che possa partecipare ad ulteriori processi di conferimento di capacità di rigassificazione. Nel caso in cui un Utente di Small Scale abbia fornito una Garanzia del Gruppo dell'Utente di Small Scale e in un qualsiasi momento fino all'esaurimento degli obblighi derivanti dal conferimento di Slot di Small Scale il Garante cessi di essere una Società del Gruppo dell'Utente di Small Scale, l'Utente di Small Scale stesso dovrà fornire al Gestore entro dieci (10) Giorni Lavorativi da tale cessazione una Garanzia Bancaria o, qualora il requisito di cui alla Clausola 3.1.1.3b) sia soddisfatto da una Società del Gruppo dell'Utente di Small Scale, una Garanzia del Gruppo dell'Utente di Small Scale. In attesa che l'Utente di Small Scale fornisca tali garanzie il Gestore potrà impedire che possa partecipare ad ulteriori processi di conferimento di Slot di Small Scale.

3.1.3.2 Variazione dei Requisiti di Credito del Garante

- a) Nel caso in cui un Utente abbia fornito una Garanzia del Gruppo dell'Utente ovvero un Utente di Small Scale abbia fornito una Garanzia del Gruppo dell'Utente di Small Scale e in un qualsiasi momento nel corso della durata del Contratto di Capacità ovvero fino all'esaurimento degli obblighi derivanti dal conferimento di Slot di Small Scale il Garante cessi di soddisfare i requisiti di cui alla Clausola 3.1.1.1b) o 3.1.1.2b) o 3.1.1.3b), l'Utente ovvero l'Utente di Small Scale stesso dovrà fornire al Gestore entro dieci (10) Giorni Lavorativi dalla perdita di tali requisiti una Garanzia Bancaria. In attesa che l'Utente ovvero l'Utente di Small Scale fornisca tali garanzie il Gestore potrà impedire che possa partecipare ad ulteriori processi di conferimento di capacità di rigassificazione ovvero di Slot di Small Scale.
- b) Nel caso in cui un Utente ovvero un Utente di Small Scale abbia fornito una Garanzia Bancaria e in un qualsiasi momento nel corso della durata del Contratto di Capacità ovvero fino all'esaurimento degli obblighi derivanti dal conferimento di Slot di Small Scale il Garante perda la qualifica di Istituto di Credito Approvato, l'Utente ovvero l'Utente di Small Scale stesso dovrà fornire al Gestore entro dieci (10) Giorni Lavorativi dalla perdita di tali requisiti una Garanzia Bancaria da altro Istituto di Credito Approvato o, qualora il requisito di cui alla Clausola 3.1.1.1b) o 3.1.1.2b) o 3.1.1.3b) sia soddisfatto da una Società del Gruppo dell'Utente, ovvero da una Società del Gruppo dell'Utente di Small Scale, una Garanzia del Gruppo dell'Utente, ovvero una Garanzia del Gruppo dell'Utente di Small Scale. In attesa che l'Utente ovvero l'Utente di Small Scale fornisca tali garanzie il Gestore potrà impedire che possa partecipare ad ulteriori processi di conferimento di capacità di rigassificazione ovvero di Slot di Small Scale.

3.1.4 Garanzia in concomitanza con il Servizio di Peak Shaving

La Garanzia Peak Shaving è emessa a copertura dei rischi connessi agli obblighi assunti dal Gestore nei confronti del Fornitore del Servizio di Peak Shaving, nel caso di mancata consegna di un Carico Confermato da parte di un Utente in concomitanza con il Servizio di Peak Shaving e:

- a) dovrà essere presentata dall'Utente nel caso in cui il Servizio di Peak Shaving sia stato assegnato ad un soggetto terzo individuato a seguito della procedura di gara indetta dal Gestore;
- b) in ciascun Mese M-1 con riferimento al Mese M e per tutta la durata del Servizio di Peak Shaving, l'Utente dovrà mantenere la Garanzia Peak Shaving pena l'applicazione delle disposizioni della Clausola 2.1.3;
- c) la Garanzia Peak Shaving dovrà avere validità a partire dalla data di emissione e scadenza coincidente con il completamento dell'attività di discarica secondo quanto previsto dai testi della Garanzia Bancaria e della Garanzia della Società del Gruppo dell'Utente riportati negli Allegati 7B1/2;
- d) l'importo della Garanzia Peak Shaving e il relativo obbligo di presentazione saranno comunicati all'Utente solo in seguito all'effettiva assegnazione del Servizio di Peak Shaving e sarà pari al corrispettivo da riconoscere al Fornitore del Servizio di Peak Shaving.

Fermo restando quanto stabilito nelle Clausole 2.1.3, 5.3.2, 5.3.3.2, il Gestore avrà il diritto di escutere la Garanzia Peak Shaving ed ogni altra forma di garanzia del credito fornita o procurata dall'Utente ai sensi della Clausola 3.1.1 nel caso in cui l'Utente, avendo ricevuto al Punto di Riconsegna, in anticipo rispetto alla Discarica, i volumi oggetto del Servizio di Peak Shaving, non abbia successivamente proceduto ad effettuare la Discarica dei quantitativi di GNL secondo quanto programmato.

3.1.5 Sostituzione ed escussione delle garanzie finanziarie

3.1.5.1 Nel caso in cui un Utente, ovvero un Utente di Small Scale, abbia fornito una Garanzia Bancaria, una Garanzia della Società del Gruppo dell'Utente, ovvero una Garanzia della Società del Gruppo dell'Utente di Small Scale, ovvero un deposito cauzionale, e in un qualsiasi momento nel corso della durata del Contratto di Capacità, tali garanzie finanziarie divengano invalide o inefficaci o le stesse scadano entro quindici (15) Giorni Lavorativi, l'Utente ovvero l'Utente di Small Scale stesso entro dieci (10) Giorni Lavorativi dal verificarsi degli eventi di cui sopra, dovrà sostituire tali garanzie finanziarie con garanzie finanziarie equivalenti e di pari importo. In attesa che l'Utente ovvero l'Utente di Small Scale fornisca tali garanzie il Gestore potrà impedire che possa partecipare ad ulteriori processi di conferimento di capacità di rigassificazione ovvero di Slot di Small Scale.

3.1.5.2 Fermo restando quanto stabilito nelle Clausole [2.1.32.1-32.1.32.1.3](#), [5.3.25.3-25.3.25.3.2](#) e 5.3.3.2 il Gestore avrà il diritto di escutere le garanzie finanziarie di cui alle Clausole 3.1.1.1 e 3.1.1.2 in qualunque delle seguenti circostanze:

- a) l'Utente non corrisponda o fa sì che non venga corrisposta al Gestore qualsiasi somma ad esso dovuta ai sensi del Contratto di Capacità; ovvero
- b) l'Utente non abbia provveduto, nell'eventualità di cui alla Clausola 3.1.3.2a), a sostituire la Garanzia Bancaria nei tempi ivi indicati; ovvero
- c) come altrimenti autorizzato espressamente dai termini e dalle condizioni rispettivamente della Garanzia Bancaria o della Garanzia del Gruppo dell'Utente.

Resta inteso che qualora il Gestore provveda ad escutere, anche parzialmente, la Garanzia Bancaria, la garanzia della Società del Gruppo dell'Utente ovvero il deposito cauzionale, entro dieci (10) Giorni Lavorativi da tale escussione l'Utente dovrà procedere al reintegro di tali garanzie finanziarie anche attraverso la sostituzione con altre garanzie finanziarie equivalenti e di importo pari alla intervenuta escussione. In attesa che l'Utente fornisca tali garanzie il Gestore potrà impedire che possa partecipare ad ulteriori processi di conferimento di capacità di rigassificazione.

Fermo restando quanto previsto nelle Clausole 5.3.2 e 5.3.3.2, qualora l'Utente non soddisfi i requisiti di cui alle Clausole 3.1.1, 3.1.2, 3.1.3 e 3.1.4, si applicheranno le disposizioni di cui alla Clausola 2.1.3.

3.1.5.3 Fermo restando quanto stabilito nelle Clausole 2.1.14, [5.3.25.3-25.3.25.3.2](#) e 5.3.3.2 il Gestore avrà il diritto di escutere le garanzie finanziarie di cui alla Clausola 3.1.1.3 in qualunque delle seguenti circostanze:

- a) l'Utente di Small Scale non corrisponda o fa sì che non venga corrisposta al Gestore qualsiasi somma ad esso dovuta; ovvero
- b) l'Utente di Small Scale non abbia provveduto, nell'eventualità di cui alla Clausola 3.1.3.2a), a sostituire la Garanzia Bancaria nei tempi ivi indicati; ovvero
- c) come altrimenti autorizzato espressamente dai termini e dalle condizioni rispettivamente della Garanzia Bancaria o della Garanzia del Gruppo dell'Utente di Small Scale.

Resta inteso che qualora il Gestore provveda ad escutere, anche parzialmente, la Garanzia Bancaria, la Garanzia del Gruppo dell'Utente di Small Scale ovvero il deposito cauzionale, entro dieci (10) Giorni Lavorativi da tale escussione l'Utente di Small Scale dovrà procedere al reintegro di tali garanzie finanziarie anche attraverso la sostituzione con altre garanzie finanziarie equivalenti e di importo pari alla intervenuta escussione. In attesa che l'Utente di Small Scale fornisca tali garanzie il Gestore potrà impedire che possa partecipare ad ulteriori processi di conferimento di Slot di Small Scale.

Fermo restando quanto previsto nelle Clausole 5.3.2 e 5.3.3.2, qualora l'Utente di Small Scale non soddisfi i requisiti di cui alle Clausole 3.1.1, 3.1.2 e 3.1.3, si applicheranno le disposizioni di cui alla Clausola 2.1.14.

3.1.6 Adeguamento delle garanzie finanziarie

Qualora a seguito di una cessione e/o rilascio e/o scambio della capacità di rigassificazione o di Slot di Small Scale ai sensi delle Clausole 3.2.2, 3.2.3 e 3.2.4, gli obblighi di cui alle Clausole 3.1.1, 3.1.2, 3.1.3 e 3.1.4 associati alla capacità di rigassificazione ovvero agli Slot di Small Scale risultassero modificati, l'Utente ovvero l'Utente di Small Scale interessato avrà diritto ad un conseguente adeguamento delle relative garanzie..

3.1.7 Garanzia a copertura del mancato rispetto del Programma Trimestrale delle Discariche e dei Caricamenti

- a) Ai fini di quanto previsto alla Clausola 3.3.2.2d) ciascun Utente Debitore, al fine di garantire il rispetto del Programma Trimestrale delle Discariche e dei Caricamenti per il Mese M così come definito ai sensi della Clausola 3.3.2 nonché i Profili di Riconsegna di Default, di cui alla Clausola 3.4.1.1 degli Utenti Creditori, dovrà effettuare la registrazione di una transazione di vendita al PSV a favore del/degli Utente/i Creditore/i.
- b) La transazione di vendita al PSV dovrà essere di tipo multi-giornaliero con decorrenza dal terzo (3°) Giorno Gas successivo alla Finestra di Arrivo relativa a ciascuno Slot di Discarica programmato dall'Utente Debitore nel Mese M e termine rispettivamente:
 - i) l'ultimo Giorno Gas del Mese M o l'ultimo Giorno Gas del relativo Periodo di Riconsegna quale dei due si verifichi per primo; ovvero
 - ii) l'ultimo Giorno Gas del relativo Periodo di Riconsegna in relazione all'ultimo Slot di Discarica programmato per il Mese M.
- c) Il quantitativo oggetto di ciascuna delle transazioni di vendita al PSV sarà pari alla posizione debitoria dell'Utente Debitore nei confronti del/degli Utente/i Creditore/i all'arrivo di ciascun Carico Confermato programmato dall'Utente Debitore stesso. Ciascun Utente potrà monitorare la propria posizione debitoria complessiva attraverso il Sistema di Comunicazione Elettronico.
- d) Il Gestore è conseguentemente autorizzato da parte di ciascun Utente Debitore ad inserire le relative transazioni di vendita al PSV in nome e per conto dell'Utente stesso con la seguente tempistica:
 - i) entro il termine di cui alla Clausola 3.3.2.2e) con riferimento al Servizio di Rigassificazione Continuativo; e
 - ii) entro due (2) Giorni Lavorativi successivi all'aggiudicazione della capacità di rigassificazione in esito alle aste di cui alle Clausole 2.1.9.1 e 2.1.9.2 con riferimento al Servizio di Rigassificazione Spot.

Nel caso in cui l'Utente Debitore abbia provveduto a comunicare il nominativo dell'Utente del Trasporto e le relative regole di ripartizione dei quantitativi rigassificati di propria competenza sottoscrivendo, unitamente all'Utente del Trasporto, il modulo riportato nell'Allegato 5, la transazione di vendita al PSV potrà essere registrata dal Gestore, previa comunicazione dell'Utente Debitore, anche per conto dell'Utente del Trasporto in misura corrispondente alla ripartizione dei quantitativi rigassificati. Resta inteso che l'Utente Debitore resta responsabile verso il Gestore, nonché verso gli altri Utenti Creditori, per il mancato, tardivo o, comunque, non corretto adempimento da parte dell'Utente del Trasporto, autorizzando

sin d'ora il Gestore ad inserire la relativa transazione al PSV per conto dell'Utente Debitore laddove il Gestore non abbia potuto, per qualsiasi motivo, provvedere ad inserirla per conto dell'Utente del Trasporto.

- e) Ciascun Utente Debitore avrà l'obbligo di mantenere la necessaria capienza delle proprie garanzie finanziarie a copertura del sistema previste al Capitolo 5 del Codice di Rete e di reintegrarle tempestivamente laddove le stesse non siano sufficienti per l'effettuazione della transazione di vendita di cui sopra.
- f) Nel caso in cui la consegna del Carico Confermato avvenga secondo quanto programmato nel Programma Trimestrale delle Discariche e dei Caricamenti, il Gestore, entro la data di decorrenza della transazione precedentemente registrata, provvederà ad annullare quest'ultima. In caso contrario o nel caso in cui trovi applicazione quanto riportato nella Clausola 3.3.7c) e fatti comunque salvi i casi di cui alla Clausola 3.7.2, il Gestore provvederà ad attivare la transazione precedentemente registrata, salvo differente accordo tra tutti gli Utenti coinvolti (Utente Debitore e Utente/i Creditore/i) e opportunamente notificato al Gestore entro il termine di cui sopra. Resta inteso che la transazione al PSV a carico dell'Utente Debitore potrà essere attivata, integralmente ovvero parzialmente, dal Gestore anche nel caso di Nave Metaniera in Ritardo per ogni giorno di ritardo (ovvero in caso di mancata consegna del carico) ed al fine di garantire il profilo di riconsegna agli Utenti Creditori durante i giorni di ritardo.
- g) Gli Utenti accettano espressamente che il Gestore inserisca, annulli o modifichi le transazioni di cui alla presente Clausola secondo le modalità e nei casi in essa riportati, impegnandosi a notificare con la massima tempestività eventuali errori al Gestore tenendo quest'ultimo completamente manlevato ed indenne da ogni conseguenza pregiudizievole loro derivante da imprecisioni nell'inserimento.
- h) Ai fini della presente Clausola 3.1.7 il Gestore potrà avere il ruolo di Utente Creditore e in tal caso le transazioni di vendita al PSV di cui alla Clausola 3.1.7b) saranno emesse a favore del Gestore stesso.
- i) Nel caso di anticipo all'Utente dei quantitativi oggetto del Servizio di Peak Shaving, il Gestore, che in tal caso assume il ruolo di Utente Creditore, potrà registrare a carico dell'Utente in questione le transazioni di vendita al PSV di cui alla Clausola 3.1.7.b) come garanzia nel caso di mancata o ridotta consegna del Carico Confermato. Tali transazioni saranno annullate dal Gestore al momento della consegna del Carico Confermato, in misura corrispondente ai volumi di GNL destinati al Servizio di Peak Shaving ricostituiti con la Discarica.

3.1.8 Requisiti assicurativi

3.1.8.1 Polizze stipulate dal Gestore

Il Gestore ha in essere coperture assicurative per danni arrecati a terzi derivanti dall'espletamento della propria attività commerciale per un importo non inferiore a venticinque milioni di euro (€ 25.000.000,00).

3.1.8.2 Polizze stipulate dall'Utente e dall'Utente di Small Scale

- a) L'Utente ovvero l'Utente di Small Scale provvederà a stipulare, e manterrà per tutta la durata del Contratto di Capacità ovvero del Contratto di Small Scale, senza alcuna spesa a carico del Gestore, un'assicurazione della responsabilità civile generale per un importo non inferiore a venticinque milioni di euro (€ 25.000.000,00), che fornisca la copertura per lesioni personali, morte e/o danni alle cose derivanti da ogni evento, o serie di eventi connessi, cagionati dall'Utente, e/o dal Gruppo dell'Utente, e/o dall'Utente di Small Scale e/o dal Gruppo dell'Utente di Small Scale.
- b) L'Utente e l'Utente di Small Scale faranno in modo che l'Armatore di ogni Nave Metaniera ovvero di ogni Nave Small Scale utilizzata stipuli e mantenga le seguenti polizze assicurative:
 - i) assicurazione contro i rischi marittimi e i rischi bellici (inclusa la polizza *Protection and Indemnity Insurance "P&I"*) relativa a ciascuna Nave Metaniera ovvero a ciascuna Nave Small Scale per un importo non inferiore al valore di mercato della Nave Metaniera ovvero della Nave Small Scale;
 - ii) assicurazione contro i rischi marittimi e copertura assicurativa per ogni Nave Metaniera ovvero per ogni Nave Small Scale compresa la responsabilità e il danno da collisione cagionato a oggetti fissi e galleggianti e la copertura per le lesioni personali, con una compagnia assicurativa P&I che sia parte del gruppo internazionale di assicurazioni P&I per l'importo massimo disponibile con la relativa compagnia assicurativa P&I (compresa la copertura per le

responsabilità legali della Nave Metaniera ovvero della Nave Small Scale per danni al Terminale, fuoriuscite/inquinamento e lesioni e danni al patrimonio di terzi); e

- iii) qualsiasi altra assicurazione richiesta dalla Legge Applicabile.
- c) Qualora il Gestore ne faccia richiesta, l'Utente ovvero l'Utente di Small Scale fornirà al Gestore, nel più breve tempo ragionevolmente possibile, le polizze di assicurazione che dimostrino il rispetto dei requisiti prescritti dalle Clausole 3.1.8.2a) e/o 3.1.8.2b).
- d) Nell'ipotesi in cui le polizze di assicurazione non vengano fornite al Gestore non appena ragionevolmente possibile a seguito di una richiesta ai sensi della Clausola 3.1.8.2c), o se tali polizze di assicurazione non siano in grado di dimostrare la conformità ai requisiti richiesti dalle Clausole 3.1.8.2a) e/o 3.1.8.2b), o nel caso in cui l'Utente ovvero l'Utente di Small Scale stia violando i propri obblighi ai sensi delle Clausole ~~3.1.8.2a)3.1.8.2a)3.1.8.2a)3.1.8.2a)~~ e/o 3.1.8.2b), il Gestore avrà la facoltà di sospendere o interrompere la fornitura del Servizio di Rigassificazione all'Utente stesso ai sensi della Clausola 2.1.3 ovvero di sospendere o interrompere la fornitura del Servizio di Small Scale all'Utente di Small Scale ai sensi della Clausola 2.1.14.
- e) Se l'Armatore di una Nave Metaniera ovvero di una Nave Small Scale non ha stipulato le polizze assicurative richieste dalla Clausola 3.1.8.2b), o non le abbia mantenute, ogni precedente accettazione di tale Nave Metaniera ovvero di tale Nave Small Scale sarà da considerarsi revocata dal Gestore.

3.1.8.3 Indennizzi derivanti dalle assicurazioni P&I e dall'Assicurazione Generale sulla Responsabilità Civile

Il Gruppo dell'Utente, il Gruppo dell'Utente di Small Scale e il Gruppo del Gestore, si impegnano a fare in modo che gli indennizzi previsti da ogni assicurazione P&I e dall'assicurazione generale della responsabilità civile che il Gruppo dell'Utente, il Gruppo dell'Utente di Small Scale e il Gruppo del Gestore hanno stipulato, o sono tenuti a stipulare, ai sensi delle Clausole 3.1.8.1 o 3.1.8.2 siano versati, qualora servisse, direttamente ai terzi dalle cui pretese è sorto l'obbligo di indennizzo. Nel caso in cui l'indennizzo derivante da una di tali assicurazioni (compresa l'assicurazione P&I e l'assicurazione generale della responsabilità civile) venisse corrisposto al Gruppo dell'Utente, al Gruppo dell'Utente di Small Scale o al Gruppo del Gestore, questi ultimi dovranno prontamente trasferire tale indennizzo al danneggiato per soddisfare le relative pretese.

Capitolo 3.2 –TRANSAZIONI DI CAPACITÀ E DI SLOT DI SMALL SCALE

3.2.1 Divieto di cessione

L'Utente ovvero l'Utente di Small Scale non può cedere, dare in pegno o gravare di oneri, disporre o in altro modo trasferire tutti o parte dei propri diritti derivanti dal Contratto di Capacità e/o, ove sia possibile, tutti o parte dei propri obblighi derivanti dal Contratto di Capacità, né concedere alcun diritto derivante dal Contratto di Capacità ovvero derivanti dal Contratto di Small Scale senza il previo consenso scritto del Gestore, consenso che tuttavia non potrà essere irragionevolmente rifiutato.

3.2.2 Cessione della capacità di rigassificazione

3.2.2.1 Processo di cessione della capacità di rigassificazione

- a) Prima dell'inizio e/o nel corso di ciascun Anno Termico ciascun Utente avrà la facoltà di effettuare cessioni di capacità di rigassificazione delle quali risulta titolare avendo stipulato con il Gestore un Contratto di Capacità. Per cessione di capacità si intende la cessione ad altro Utente o soggetto terzo diverso dall'Utente (**Soggetto Cessionario**) di un determinato quantitativo di capacità di rigassificazione nella titolarità di un Utente del Terminale (**Utente Cedente**) e di tutti i diritti ed obblighi connessi a tale capacità di rigassificazione. La richiesta di cessione di capacità di rigassificazione dovrà avvenire, pena l'annullamento della stessa, nelle modalità e nei tempi di seguito specificate:
 - i) i soggetti interessati, Utente Cedente e Soggetto Cessionario, devono far pervenire al Gestore il modulo per la richiesta di cessione della capacità di rigassificazione (Allegato 3), opportunamente compilato e sottoscritto dagli stessi, indicando rispettivamente:
 - il volume di GNL, espresso in metri cubi di GNL, e il relativo Numero Massimo di Approdi Consentiti oggetto della cessione;
 - gli Slot di Discarica ovvero Slot Mensili [ovvero Slot di Discarica Complementare](#) nel caso in cui la cessione avvenga successivamente al processo di definizione del Programma Annuale delle Discariche e dei Caricamenti. Per cessione di Slot di Discarica ovvero Slot Mensili [ovvero Slot di Discarica Complementare](#) si intende la cessione da parte dell'Utente Cedente al Soggetto Cessionario di tutti i diritti ed obblighi connessi ad uno o più Slot di Discarica o Slot Mensili [ovvero Slot di Discarica Complementare](#) oggetto della cessione (ogni Slot di Discarica o Slot Mensile [ovvero Slot di Discarica Complementare](#) da intendersi comprensivo dell'Approdo, della relativa capacità di rigassificazione e del relativo diritto ad usufruire del Servizio di Rigassificazione dell'Utente che, nella misura applicabile, sono stati definiti nel Programma Annuale delle Discariche e dei Caricamenti, unitamente a tutti i diritti, obblighi e responsabilità di cui alla Clausola 3.2.2.2).
 - ii) Ai fini dell'accettazione della richiesta di cessione di capacità di rigassificazione il Soggetto Cessionario dovrà soddisfare le Condizioni per il Servizio di cui alla Clausola 2.1.1 e dovrà aver trasmesso il Contratto di Capacità sottoscritto ed aver fornito adeguate garanzie finanziarie di cui al Capitolo 3.1 entro e non oltre le ore 12:00 del secondo (2°) Giorno Lavorativo precedente il termine di cui alla Clausola 3.2.2.1a)iii), da intendersi come condizione di efficacia della cessione stessa.
 - iii) La richiesta di cessione di capacità di rigassificazione (Allegato 3) dovrà pervenire al Gestore rispettivamente:
 - entro il cinque (5) agosto in relazione alla cessione di Capacità Continuativa con decorrenza a partire dal 1° ottobre dell'Anno Termico successivo; e/o
 - entro il settimo (7°) Giorno Lavorativo prima dell'inizio del Mese in cui lo/gli Slot di Discarica o Slot Mensile/i, [ovvero Slot di Discarica Complementare/i](#) oggetto della cessione, sono programmati.

La richiesta di cessione sarà irrevocabile e dovrà contenere la dichiarazione in base alla quale l'Utente Cedente e il Soggetto Cessionario riconoscono che l'efficacia della stessa è subordinata ad espressa accettazione da parte del Gestore che verificherà l'adeguatezza della documentazione trasmessa e i dati in essa contenuti. Resta inteso che al momento della richiesta di cessione, non dovrà essersi verificata alcuna violazione sostanziale né inadempimento sostanziale da parte dell'Utente Cedente ed eventualmente del Soggetto Cessionario nel caso in

cui quest'ultimo sia già Utente ovvero Utente di Small Scale, ai sensi del Contratto di Capacità ovvero del Contratto di Small Scale, ivi compreso il mancato pagamento di qualsiasi importo dovuto ai sensi del medesimo Contratto di Capacità ovvero del medesimo Contratto di Small Scale. Non verranno in ogni caso accettate cessioni di capacità di rigassificazione qualora le richieste pervengano oltre i termini indicati e/o risultino incomplete e/o non conformi e/o l'Utente Cedente non sia titolare della capacità oggetto di cessione.

- b) Entro il terzo (3°) Giorno Lavorativo successivo alla scadenza del termine previsto alla Clausola 3.2.2.1a)iii), il Gestore comunicherà all'Utente Cedente e al Soggetto Cessionario:
 - i) l'accettazione della richiesta di cessione della capacità di rigassificazione restituendo ai soggetti richiedenti copia delle richieste di cessione debitamente controfirmate per accettazione e, nel caso in cui il Soggetto Cessionario abbia inviato il Contratto di Capacità debitamente firmato contestualmente alla richiesta di cessione, il Gestore invierà altresì al Soggetto Cessionario copia del Contratto di Capacità debitamente firmato dal Gestore entro il secondo (2°) Giorno Lavorativo successivo alla ricezione dello stesso; o
 - ii) la mancata accettazione della richiesta di cessione.

3.2.2.2 Effetto di una cessione della capacità di rigassificazione

- a) Fatto salvo quanto disposto dalla Clausola 3.2.2.2b), a partire dalla data di accettazione da parte del Gestore della richiesta di cessione della capacità di rigassificazione ai sensi della Clausola 3.2.2.1b):
 - i) l'Utente Cedente trasferirà al Soggetto Cessionario, e il Soggetto Cessionario assumendo ad ogni effetto la qualifica di Utente, subentrerà, in tutti i diritti ed obblighi derivanti dal Contratto di Capacità, nella misura in cui siano relativi alla capacità oggetto di cessione. Per chiarezza dei rapporti intercorrenti tra l'Utente Cedente ed il Soggetto Cessionario, tali diritti ed obblighi saranno riflessi nel nuovo Contratto di Capacità di cui alla Clausola 3.2.2.1b)i);
 - ii) l'Utente Cedente manterrà tutti i suoi diritti ed obblighi nei confronti del Gestore ai sensi del Contratto di Capacità, compreso l'obbligo di pagare i Corrispettivi, relativi alla capacità di rigassificazione non oggetto di cessione;
 - iii) gli impegni di cui al Contratto di Capacità sottoscritto dall'Utente Cedente saranno opportunamente adeguati nella misura e per la durata necessaria a considerare gli effetti della cessione;
 - iv) il Gestore aggiornerà con l'introduzione del Soggetto Cessionario il Programma Annuale delle Discariche e dei Caricamenti e il Programma Trimestrale delle Discariche e dei Caricamenti (ove esistenti);
- b) mediante la cessione della capacità di rigassificazione non verranno trasferiti (e l'Utente Cedente e il Gestore non saranno esonerati da) gli obblighi o responsabilità sorti ai sensi del Contratto di Capacità prima della sottoscrizione del Contratto di Capacità da parte del Soggetto Cessionario.

3.2.3 Rilascio della capacità di rigassificazione

3.2.3.1 Rilascio di Capacità Continuativa ai sensi dell'articolo 8, comma 2 del TIRG

- a) L'Utente di Capacità Continuativa ha il diritto di rilasciare tutta o parte della propria Capacità Continuativa su base annuale e/o pluriennale.
- b) Per effettuare il rilascio di Capacità Continuativa l'Utente dovrà inviare al Gestore una Dichiarazione di Rilascio (Allegato 2A1), conferendo così al Gestore la facoltà di offrire tale capacità quale Capacità Secondaria. Tale Dichiarazione di Rilascio dovrà pervenire al Gestore entro dieci (10) Giorni Lavorativi prima dei termini entro i quali il Gestore è tenuto a pubblicare la capacità di rigassificazione disponibile per il conferimento annuale e pluriennale di cui alle Clausole 2.1.5.2 e 2.1.5.3. Resta inteso che la Capacità Continuativa rilasciata che non risulti conferita nell'ambito dei relativi processi di conferimento, resterà a carico dell'Utente. La Capacità Continuativa rilasciata potrà essere conferita dal Gestore anche solo in parte.
- c) Non verranno in ogni caso accettati rilasci di Capacità Continuativa qualora:

- i) le richieste pervengano oltre i termini indicati e/o risultino incomplete e/o difformi;
 - ii) l'Utente di Capacità Continuativa che chieda il rilascio non sia titolare della capacità oggetto di rilascio.
- d) Qualora l'Utente di Capacità Continuativa abbia comunicato al Gestore la Capacità Continuativa rilasciata e quest'ultima sia stata conferita ai sensi della procedura di conferimento previsto dalle Clausole 2.1.5.2 e 2.1.5.3, tutti i diritti dell'Utente relativi a tale Capacità Continuativa rilasciata si considereranno rinunciati, e cesseranno di avere effetto. L'Utente cesserà di vantare qualsiasi diritto in relazione a tale Capacità Continuativa rilasciata e gli impegni di cui al Contratto di Capacità dell'Utente saranno opportunamente adeguati nella misura e per la durata necessaria a considerare gli effetti di tale conferimento.
- e) L'Utente di Capacità Continuativa rimarrà gravato da ogni obbligo e responsabilità derivanti o correlati alla Capacità Continuativa rilasciata (compreso l'obbligo di pagare i Corrispettivi) al Gestore salvo che tale Capacità Continuativa sia successivamente conferita; in caso di conferimento l'Utente di Capacità Continuativa che ha effettuato il rilascio sarà comunque tenuto a corrispondere la differenza, se positiva, fra i Corrispettivi che avrebbe dovuto pagare se non avesse effettuato il rilascio ed i Corrispettivi che l'Utente (ovvero gli Utenti) risultato aggiudicatario (ovvero risultati aggiudicatari) della capacità rilasciata pagherà (ovvero pagheranno complessivamente) al Gestore. Nel caso di differenza negativa il Gestore riconoscerà all'Utente di Capacità che ha effettuato il rilascio i maggiori proventi incassati derivanti dal rilascio di Capacità Continuativa.
- f) Ciascun Utente di Capacità Continuativa che abbia effettuato un rilascio di capacità di rigassificazione ai sensi della Clausola 3.2.3.1, nel caso in cui tale capacità non sia già stata conferita ad altri Utenti, potrà recuperare la Capacità Continuativa rilasciata fornendo al Gestore una Dichiarazione di Revoca (Allegato 2A3) che dovrà essere ricevuta dal Gestore stesso entro il quinto (5°) Giorno Lavorativo prima dei termini entro i quali il Gestore è tenuto a pubblicare la capacità di rigassificazione disponibile per il conferimento annuale o pluriennale di cui alle Clausole 2.1.5.2 e 2.1.5.3.

3.2.3.2 Rilascio di Slot di Discarica e Slot Mensili

- a) L'Utente ha il diritto di rilasciare uno o più Slot di Discarica e Slot Mensili [ovvero Slot di Discarica Complementari](#) a decorrere dal Mese M fino alla fine dell'Anno Termico.
- b) Per effettuare il rilascio di uno o più Slot di Discarica o Slot Mensili [ovvero Slot di Discarica Complementari](#) l'Utente dovrà inviare al Gestore una Dichiarazione di Rilascio (Allegato 2A2), conferendo così al Gestore la facoltà di offrire tale capacità quale Capacità Secondaria. Tale Dichiarazione di Rilascio dovrà pervenire al Gestore entro le ore 12:00 del secondo (2°) Giorno Lavorativo precedente quello di pubblicazione degli Slot di Discarica Disponibili [ovvero Slot di Discarica Complementari](#) che saranno resi disponibili per il successivo conferimento infrannuale di cui alle Clausole 2.1.8 e 2.1.9. Qualora la Dichiarazione di Rilascio pervenga al Gestore oltre tale termine, la relativa capacità di rigassificazione oggetto della Dichiarazione di Rilascio verrà comunque resa disponibile come Capacità Secondaria nei seguenti conferimenti infrannuali. Resta inteso che la Capacità Continuativa rilasciata che non risulti conferita nell'ambito dei relativi processi di conferimento, resterà a carico dell'Utente.
- c) Non verranno in ogni caso accettati rilasci di Slot di Discarica o Slot Mensili [ovvero Slot di Discarica Complementari](#) qualora:
- iii) le richieste pervengano oltre i termini indicati e/o risultino incomplete e/o difformi;
 - iv) l'Utente che chieda il rilascio non sia titolare della capacità oggetto di rilascio.
- d) Qualora l'Utente abbia comunicato al Gestore gli Slot di Discarica o Slot Mensili [ovvero Slot di Discarica Complementari](#) da rilasciare, ogni diritto e obbligo relativo a tali Slot di Discarica o Slot Mensili [ovvero Slot di Discarica Complementari](#) sarà trasferito solo a condizione che gli stessi siano successivamente conferiti dal Gestore ad altro Utente. L'Utente non potrà vantare alcun diritto in relazione agli Slot di Discarica ovvero agli Slot Mensili [ovvero Slot di Discarica Complementari](#) rilasciati e conferiti e gli impegni di cui al Contratto di Capacità dell'Utente saranno opportunamente adeguati nella misura e per la durata necessaria a considerare gli effetti di tale conferimento.
- e) L'Utente rimarrà gravato da ogni obbligo e responsabilità derivanti o correlati allo Slot di Discarica ovvero allo Slot Mensile [ovvero allo Slot di Discarica Complementare](#) rilasciato (compreso l'obbligo di pagare i Corrispettivi) al Gestore salvo che tale Slot di Discarica o Slot Mensile [ovvero Slot di Discarica](#)

[Complementare](#) sia successivamente conferito; in caso di conferimento l'Utente che ha effettuato il rilascio sarà comunque tenuto a corrispondere la differenza, se positiva, fra i Corrispettivi che avrebbe dovuto pagare se non avesse effettuato il rilascio ed i Corrispettivi che l'Utente risultato aggiudicatario della capacità [rilasciata](#) pagherà al Gestore, anche nel caso in cui la capacità allocata sia inferiore a quella rilasciata. Nel caso di differenza negativa il Gestore riconoscerà all'Utente di Capacità che ha effettuato il rilascio i maggiori proventi incassati derivanti dal rilascio di Capacità Continuativa.

- f) Ciascun Utente che abbia effettuato un rilascio di capacità di rigassificazione ai sensi della Clausola 3.2.3.2, nel caso in cui tale capacità non sia già stata conferita ad altri Utenti, potrà recuperare uno Slot di Discarica ovvero uno Slot Mensile [ovvero Slot di Discarica Complementare](#) rilasciato:
- i) fornendo al Gestore una Dichiarazione di Revoca (Allegato 2A4) che dovrà essere ricevuta dal Gestore stesso entro il Giorno Lavorativo precedente i termini previsti per la pubblicazione degli Slot di Discarica o Slot Mensili [ovvero Slot di Discarica Complementare](#) disponibili di cui alle Clausole 2.1.8.2 e 2.1.9.1; o
 - ii) attraverso la Piattaforma Aste Rigassificazione qualora la revoca sia espressa dall'Utente durante la presentazione delle offerte di cui alla Clausola 2.1.9.2.
- g) Nel caso di rilascio e successivo conferimento di tutta la capacità di rigassificazione di cui al proprio Contratto di Capacità, l'Utente sarà liberato da ogni obbligo derivante dal Contratto di Capacità relativo alla capacità di rigassificazione rilasciata.

3.2.4 Scambio della capacità di rigassificazione tra Utenti

3.2.4.1 Diritto di scambiare la capacità di rigassificazione tra Utenti

Gli Utenti hanno il diritto di scambiare la capacità di rigassificazione di cui sono titolari ai sensi dei rispettivi Contratti di Capacità, in conformità con quanto previsto nella presente Clausola 3.2.4.

3.2.4.2 Processo di scambio della capacità di rigassificazione

- a) Prima dell'inizio e/o nel corso di ciascun Anno Termico gli Utenti avranno la facoltà di effettuare scambi di capacità di rigassificazione della quale risultino titolari. Per scambio di capacità si intende lo scambio di un determinato quantitativo di capacità di rigassificazione nella titolarità di due Utenti del Terminale e di tutti i diritti ed obblighi connessi a tale capacità di rigassificazione. La richiesta di scambio di capacità di rigassificazione dovrà avvenire, pena la mancata accettazione della stessa, nelle modalità e nei tempi di seguito specificati:
- i) gli Utenti interessati devono far pervenire al Gestore il modulo per la richiesta di scambio della capacità di rigassificazione (Allegato 3A), opportunamente compilato e sottoscritto dagli stessi, indicando rispettivamente:
 - il volume di GNL, espresso in metri cubi di GNL, e il relativo Numero Massimo di Approdi Consentiti oggetto dello scambio;
 - gli Slot di Discarica ovvero Slot Mensili [ovvero Slot di Discarica Complementari](#) nel caso in cui lo scambio avvenga successivamente al processo di definizione del Programma Annuale delle Discariche e dei Caricamenti. Per scambio di Slot di Discarica ovvero di Slot Mensili [ovvero Slot di Discarica Complementari](#) si intende lo scambio tra due Utenti di tutti i rispettivi diritti ed obblighi connessi agli Slot di Discarica o Slot Mensili [ovvero Slot di Discarica Complementari](#) oggetto dello scambio (ogni Slot di Discarica o Slot Mensile da intendersi comprensivo tra l'altro dell'Approdo, della relativa capacità di rigassificazione e del relativo diritto ad usufruire del Servizio di Rigassificazione dell'Utente che, nella misura applicabile, sono stati definiti nel Programma Annuale delle Discariche e dei Caricamenti, unitamente a tutti i diritti, obblighi e responsabilità di cui alla Clausola 3.2.4.3);
 - ii) ai fini dell'accettazione dello scambio di capacità di rigassificazione gli Utenti richiedenti lo scambio dovranno soddisfare le Condizioni per il Servizio di cui alla Clausola 2.1.1 e dovranno aver fornito adeguate garanzie finanziarie di cui al Capitolo 3.1;
 - iii) le richieste di scambio di capacità di rigassificazione dovranno pervenire al Gestore rispettivamente:

- entro il trentuno (31) gennaio in relazione alla cessione di Capacità Continuativa con decorrenza a partire dal 1° ottobre dell'Anno Termico successivo; e/o
- entro il settimo (7°) Giorno Lavorativo prima dell'inizio del Mese in cui lo/gli Slot di Discarica o Slot Mensile/i, [ovvero Slot di Discarica Complementare/i](#), oggetto dello scambio, sono programmati.

La richiesta di scambio sarà irrevocabile e dovrà contenere la dichiarazione in base alla quale gli Utenti riconoscono che l'efficacia della stessa è subordinata ad espressa accettazione da parte del Gestore che verificherà l'adeguatezza della documentazione trasmessa e i dati in essa contenuti. Resta inteso che al momento della richiesta di scambio non dovrà essersi verificata alcuna violazione sostanziale né inadempimento sostanziale del Contratto di Capacità da parte degli Utenti, ovvero del Contratto di Small Scale da parte degli Utenti di Small Scale, ivi compreso il mancato pagamento di qualsiasi importo dovuto ai sensi del medesimo Contratto di Capacità ovvero del medesimo Contratto di Small Scale. Non verranno in ogni caso accettati scambi di capacità di rigassificazione qualora le richieste pervengano oltre i termini indicati e/o risultino incomplete e/o non conformi e/o gli Utenti non siano titolari della capacità oggetto di scambio.

- b) Entro il terzo (3°) Giorno Lavorativo successivo alla scadenza del termine previsto alla Clausola 3.2.4.2a)iii), il Gestore comunicherà agli Utenti richiedenti lo scambio di capacità di rigassificazione:
 - i) l'accettazione della richiesta di scambio restituendo loro copia della richiesta debitamente controfirmata per accettazione; o
 - ii) la mancata accettazione della richiesta di scambio.

3.2.4.3 Effetto dello scambio della capacità di rigassificazione tra Utenti

- a) Fatto salvo quanto disposto dalla Clausola 3.2.4.3b), a partire dalla data di accettazione da parte del Gestore della richiesta di scambio della capacità di rigassificazione ai sensi della Clausola 3.2.4.2b):
 - i) gli Utenti richiedenti lo scambio di capacità di rigassificazione subentreranno in tutti i diritti ed obblighi derivanti dai rispettivi Contratti di Capacità, nella misura in cui siano relativi alla capacità oggetto di scambio;
 - ii) gli Utenti interessati dallo scambio di capacità di rigassificazione manterranno tutti i loro diritti e obblighi nei confronti del Gestore ai sensi del Contratto di Capacità, compreso l'obbligo di pagare i Corrispettivi, relativi alla capacità di rigassificazione non oggetto di scambio;
 - iii) il Gestore aggiornerà il Programma Annuale delle Discariche e dei Caricamenti e il Programma Trimestrale delle Discariche e dei Caricamenti (ove esistenti) con l'esito dello scambio di capacità di rigassificazione.
- b) Mediante lo scambio della capacità di rigassificazione non verranno trasferiti (né gli Utenti saranno esonerati da) gli obblighi o responsabilità sorti ai sensi del Contratto di Capacità in relazione alla capacità di rigassificazione non oggetto dello scambio.

3.2.5 Cessione di Slot di Small Scale

3.2.5.1 Processo di cessione di Slot di Small Scale

- a) Per cessione di Slot di Small Scale si intende la cessione ad un soggetto terzo diverso dall'Utente di Small Scale titolare del relativo Slot di Small Scale (**Cessionario di Slot di Small Scale**) di un determinato Slot di Small Scale nella titolarità di un Utente di Small Scale (**Cedente di Slot di Small Scale**) e di tutti i diritti ed obblighi connessi allo stesso Slot di Small Scale. La richiesta di cessione di Slot di Small Scale dovrà avvenire, pena l'annullamento della stessa, nelle modalità e nei tempi di seguito specificate:
 - i) i soggetti interessati, Cedente di Slot di Small Scale e Cessionario di Slot di Small Scale, devono far pervenire al Gestore il modulo per la richiesta di cessione dello Slot di Small Scale che il Gestore renderà disponibile sul proprio sito web, opportunamente compilata e sottoscritta dagli stessi, indicando gli Slot di Small Scale oggetto della cessione. Per cessione di Slot di Small Scale si intende la cessione da parte del Cedente di Slot di Small Scale al Cessionario di Slot di Small Scale di tutti i diritti ed obblighi connessi ad uno o più Slot di Small Scale oggetto della cessione, unitamente a tutti i diritti, obblighi e responsabilità di cui alla Clausola 3.2.5.2.

- ii) Ai fini dell'accettazione della richiesta di cessione di Slot di Small Scale, il Cessionario di Slot di Small Scale dovrà soddisfare le Condizioni per il Servizio di cui alla Clausola 2.1.13 e, in particolare, dovrà aver fornito le adeguate garanzie finanziarie di cui al Capitolo 3.1 entro e non oltre le ore 12:00 del secondo (2°) Giorno Lavorativo precedente il termine di cui alla Clausola 3.2.5.1a)iii), da intendersi come condizione di efficacia della cessione stessa.
- iii) La richiesta di cessione di Slot di Small Scale dovrà pervenire al Gestore entro il settimo (7°) Giorno Lavorativo prima della data programmata per lo Slot di Small Scale nel rispetto della procedura che il Gestore renderà disponibile sul proprio sito web.

La richiesta di cessione sarà irrevocabile e dovrà contenere la dichiarazione in base alla quale il Cedente di Slot di Small Scale e il Cessionario di Slot di Small Scale riconoscono che l'efficacia della stessa è subordinata ad espressa accettazione da parte del Gestore che verificherà l'adeguatezza della documentazione trasmessa e i dati in essa contenuti. Resta inteso che al momento della richiesta di cessione, non dovrà essersi verificata alcuna violazione sostanziale né inadempimento sostanziale da parte del Cedente di Slot di Small Scale ed eventualmente del Cessionario di Slot di Small Scale nel caso in cui quest'ultimo sia già Utente ovvero Utente di Small Scale, ai sensi del Contratto di Capacità ovvero ai sensi del Contratto di Small Scale, ivi compreso il mancato pagamento di qualsiasi importo dovuto ai sensi del medesimo Contratto di Capacità ovvero del Contratto di Small Scale. Non verranno in ogni caso accettate cessioni di Slot di Small Scale qualora le richieste pervengano oltre i termini indicati e/o risultino incomplete e/o non conformi e/o il Cedente di Slot di Small Scale non sia titolare dello Slot di Small Scale oggetto della cessione.

- b) Entro il terzo (3°) Giorno Lavorativo successivo alla scadenza del termine previsto alla Clausola 3.2.5.1a)iii), il Gestore comunicherà al Cedente di Slot di Small Scale e al Cessionario di Slot di Small Scale:
 - i) l'accettazione della richiesta di cessione dello Slot di Small Scale restituendo ai soggetti richiedenti copia delle richieste di cessione debitamente controfirmate per accettazione; o
 - ii) la mancata accettazione della richiesta di cessione.

3.2.5.2 Effetto di una cessione dello Slot di Small Scale

- a) Fatto salvo quanto disposto dalla Clausola 3.2.5.2b)3.2.2.2b), a partire dalla data di accettazione da parte del Gestore della richiesta di cessione della capacità di rigassificazione ai sensi della Clausola 3.2.5.1b):
 - i) Il Cedente di Slot di Small Scale trasferirà al Cessionario di Slot di Small Scale, e il Cessionario di Slot di Small Scale assumendo ad ogni effetto la qualifica di Utente di Small Scale, subentrerà, in tutti i diritti ed obblighi derivanti dal conferimento di Slot di Small Scale, ivi compresi i relativi limiti al caricamento di GNL associati allo Slot di Small Scale oggetto di cessione;
 - ii) Il Cedente di Slot di Small Scale manterrà tutti i suoi diritti ed obblighi nei confronti del Gestore derivanti dal conferimento di Slot di Small Scale, compreso l'obbligo di pagare i Corrispettivi, che non siano stati oggetto di cessione;
 - iii) gli impegni del Cedente di Slot di Small Scale derivanti dal conferimento di Slot di Small Scale saranno opportunamente adeguati nella misura e per la durata necessaria a considerare gli effetti della cessione;
 - iv) il Gestore aggiornerà con l'introduzione del Cessionario di Slot di Small Scale il Programma Annuale delle Discariche e dei Caricamenti e il Programma Trimestrale delle Discariche e dei Caricamenti (ove esistenti);
- b) mediante la cessione di Slot di Small Scale non verranno trasferiti (e il Cedente di Slot di Small Scale e il Gestore non saranno esonerati da) gli obblighi o responsabilità sorti in ragione del conferimento di Slot di Small Scale prima della accettazione da parte del Gestore della Cessione di Slot di Small Scale ai sensi della Clausola 3.2.5.1b).

3.2.6 Scambio di Slot di Small Scale

3.2.6.1 Diritto di scambiare Slot di Small Scale tra Utenti di Small Scale

Gli Utenti di Small Scale hanno il diritto di scambiare la titolarità dei rispettivi Slot di Small Scale, anche ove programmati in Mesi diversi, in conformità con quanto previsto nella presente Clausola 3.2.6.

3.2.6.2 Processo di Scambio di Slot di Small Scale

- a) Per scambio di Slot di Small Scale si intende lo scambio di determinati Slot di Small Scale nella titolarità di due Utenti di Small Scale e di tutti i diritti ed obblighi connessi agli stessi. La richiesta di scambio di Slot di Small Scale dovrà avvenire, pena la mancata accettazione della stessa, nelle modalità e nei tempi di seguito specificati:
 - i) gli Utenti di Small Scale interessati devono far pervenire al Gestore il modulo per la richiesta di scambio di Slot di Small Scale che il Gestore renderà disponibile sul proprio sito web, opportunamente compilata e sottoscritta dagli stessi, indicando gli Slot di Small Scale oggetto dello scambio;
 - ii) Ai fini dell'accettazione della richiesta di scambio di Slot di Small Scale, gli Utenti di Small Scale interessati dovranno soddisfare le Condizioni per il Servizio di cui alla Clausola 2.1.13 e, in particolare, dovranno aver fornito le adeguate garanzie finanziarie di cui al Capitolo 3.1 entro e non oltre le ore 12:00 del secondo (2°) Giorno Lavorativo precedente il termine di cui alla Clausola 3.2.6.2a)iii), da intendersi come condizione di efficacia della cessione stessa;
 - iii) La richiesta di scambio di Slot di Small Scale dovrà pervenire al Gestore entro il settimo (7°) Giorno Lavorativo prima della data programmata per il primo degli Slot di Small Scale oggetto dello scambio nel rispetto della procedura che il Gestore renderà disponibile sul proprio sito web.

La richiesta di scambio sarà irrevocabile e dovrà contenere la dichiarazione in base alla quale gli Utenti di Small Scale interessati riconoscono che l'efficacia della stessa è subordinata ad espressa accettazione da parte del Gestore che verificherà l'adeguatezza della documentazione trasmessa e i dati in essa contenuti. Resta inteso che al momento della richiesta di scambio, non dovrà essersi verificata alcuna violazione sostanziale né inadempimento sostanziale da parte degli Utenti di Small Scale, anche ai sensi del Contratto di Capacità, quali Utenti, ovvero ai sensi del Contratto di Small Scale, quali Utenti di Small Scale, ivi compreso il mancato pagamento di qualsiasi importo dovuto ai sensi del medesimo Contratto di Capacità ovvero del medesimo Contratto di Small Scale. Non verranno in ogni caso accettati scambi di Slot di Small Scale qualora le richieste pervengano oltre i termini indicati e/o risultino incomplete e/o non conformi e/o gli Utenti di Small Scale interessati non siano titolari degli Slot di Small Scale oggetto dello scambio.

- b) Entro il terzo (3°) Giorno Lavorativo successivo alla scadenza del termine previsto alla Clausola 3.2.6.2a)iii), il Gestore comunicherà agli Utenti di Small Scale interessati:
 - i) l'accettazione della richiesta di scambio di Slot di Small Scale restituendo ai soggetti richiedenti copia delle richieste di scambio debitamente controfirmate per accettazione; o
 - ii) la mancata accettazione della richiesta di scambio.

3.2.6.3 Effetto dello scambio di Slot di Small Scale tra Utenti di Small Scale

- a) Fatto salvo quanto disposto dalla Clausola 3.2.6.3b), a partire dalla data di accettazione da parte del Gestore della richiesta di scambio di Slot di Small Scale ai sensi della Clausola 3.2.6.2b):
 - i) gli Utenti di Small Scale interessati subentreranno in tutti i diritti ed obblighi derivanti dai rispettivi Slot di Small Scale oggetto dello scambio, ivi compresi i relativi limiti al caricamento di GNL associati agli Slot di Small Scale oggetto di scambio;
 - ii) gli Utenti di Small Scale interessati manterranno tutti i loro diritti e obblighi nei confronti del Gestore derivanti dai rispettivi Slot di Small Scale, compreso l'obbligo di pagare i Corrispettivi, relativi agli Slot di Small Scale non oggetto di scambio;
 - iii) il Gestore aggiornerà il Programma Annuale delle Discariche e dei Caricamenti e il Programma Trimestrale delle Discariche e dei Caricamenti (ove esistenti) con l'esito dello scambio di Slot di Small Scale.
- b) Mediante lo scambio di Slot di Small Scale non verranno trasferiti (né gli Utenti di small Scale saranno esonerati da) gli obblighi o responsabilità derivanti dai rispettivi Slot di Small Scale non oggetto dello scambio.

Capitolo 3.3 PROGRAMMAZIONE DEGLI SLOT DI DISCARICA

Per la definizione del Programma Annuale delle Discariche e dei Caricamenti dovranno essere considerati differenti aspetti, tra i quali l'operatività del Terminale e le relative attività di manutenzione, così come dettagliate nel relativo Programma delle Manutenzioni, al fine di offrire una sequenza di Discariche il più possibile regolare ed omogenea che dovrà essere conforme agli esiti delle aste ed al regolamento della Piattaforma Aste Rigassificazione.

3.3.1 Programma Annuale delle Discariche e dei Caricamenti

- a) Entro il 30 luglio di ogni Anno ~~Termico~~ il Gestore pubblicherà il Programma Annuale delle Discariche e dei Caricamenti per l'Anno ~~Termico~~ di Programmazione successivo nel quale sarà indicata la capacità disponibile, la capacità conferita e quella rilasciata e gli Slot di Small Scale. In ragione dei successivi processi di allocazione tale programma verrà periodicamente aggiornato dal Gestore e reso disponibile sul proprio sito web. In corso di Anno Termico la capacità e gli Slot di Small Scale relativi al primo trimestre successivo saranno rappresentati nell'ambito del Programma Trimestrale delle Discariche e dei Caricamenti, quale parte integrante del Programma Annuale delle Discariche e dei Caricamenti.
- b) Il Programma Annuale delle Discariche e dei Caricamenti risulterà predisposto in maniera tale che:
 - i) ciascun Utente consegna i Carichi corrispondenti alla propria capacità di rigassificazione conferita a seguito dei processi di cui alle Clausole 2.1.5, 2.1.8 e 2.1.9;
 - ii) il numero di Carichi per ciascun Utente non sia superiore al rispettivo Numero Massimo di Approdi Consentiti;
 - iii) nessun Carico sia in conflitto con periodi di indisponibilità delle strutture del Terminale indicati dal Programma delle Manutenzioni vigente in quel momento;
 - iv) siano tenute in considerazione eventuali restrizioni delle Rete Nazionale di Trasporto;
 - v) il volume di consegna programmato di ciascun Carico non sia superiore alla capacità relativa allo specifico slot;
 - vi) la consegna di ciascun Carico sia programmata dagli Utenti in maniera tale che, assumendo che le Nomine di Riconsegna dell'Utente seguano il Profilo di Riconsegna di Default (come definito alla Clausola 3.4.1.1), tale profilo non sia superiore al Servizio di Riconsegna Continuo;
 - vii) e, ove sia stato espressamente richiesto dal Gestore di Mese in Mese entro il termine previsto per la definizione del Programma Trimestrale delle Discariche e dei Caricamenti per il Mese successivo a quello in corso, che all'inizio di ogni Finestra di Arrivo vi sia nella disponibilità del Terminale un quantitativo di GNL che non ecceda le seguenti soglie (**Massimo Stoccaggio Consentito**):

Volume di Consegna del Carico	Massimo Stoccaggio Consentito
Per i Carichi con volume di consegna $\leq 135.000 \text{ m}^3$	Il Massimo Stoccaggio Consentito è 150.000 m^3 meno il volume di consegna del Carico
Per i Carichi con volume di consegna $> 135.000 \text{ m}^3$	Il Massimo Stoccaggio Consentito è pari a 9.000 m^3

viii) gli Slot di Small Scale siano programmati in Giorni durante i quali il Terminale non sia impegnato nelle operazioni di Discarica di una Nave Metaniera;

Gli Slot di Discarica Complementare saranno programmati a discrezione del Gestore in modo da non interferire col Servizio di Rigassificazione offerto agli Utenti diversi dagli Utenti di Capacità Complementare.

Ai soli fini del calcolo del Massimo Stoccaggio Consentito il primo Carico del Mese, che determina la prima Finestra di Arrivo, sarà comunque programmato come se fosse un Carico di 135.000 m^3 oppure della propria dimensione reale se maggiore.

3.3.2 Programma Trimestrale delle Discariche e dei Caricamenti

3.3.2.1 Comunicazione delle preferenze per il Programma Trimestrale delle Discariche e dei Caricamenti

- a) Entro le ore 12:00 del nono (9°) Giorno Lavorativo prima dell'inizio di ciascun Mese M, l'Utente dovrà comunicare al Gestore le proprie preferenze di programmazione degli Slot di Discarica [\(ovvero degli Slot di Discarica Complementare\)](#) allocati all'Utente stesso, in relazione ad un periodo di tre (3) mesi a partire dal primo (1°) Giorno Gas del Mese M indicando quanto segue:
 - i) le preferenze di programmazione della data relativa alla Finestra di Arrivo di ciascuno degli Slot di Discarica [\(ovvero degli Slot di Discarica Complementare\)](#) che l'Utente intende Scaricare presso il Terminale nei successivi tre (3) Mesi. Resta inteso che le preferenze di programmazione degli Utenti diversi dagli Utenti di Capacità Complementare avranno priorità su quelle espresse dagli Utenti di Capacità Complementare;
 - ii) per ciascuno degli Slot di Discarica [\(ovvero degli Slot di Discarica Complementare\)](#) di cui al punto precedente, la quantità (in MWh) e il volume (in m³_{liq}) di GNL previsti in Discarica, il volume (in m³_{liq}) di GNL eventualmente destinato allo/agli Slot di Small Scale programmati nel medesimo Mese M che non potrà essere superiore alla capacità di rigassificazione conferita per lo Slot di Discarica [\(ovvero degli Slot di Discarica Complementare\)](#) ed inferiore alla capacità minima delle Navi Metaniere ricevibili dal Terminale previsto alla Clausola 1.3.1i). Resta inteso che, qualora il GNL venisse destinato a Slot di Small Scale nella titolarità di un Utente di Small Scale diverso dall'Utente che ha effettuato la comunicazione di cui alla presente Clausola, sarà onere di tale Utente e dell'Utente di Small Scale formalizzare altresì il trasferimento di GNL secondo quanto previsto dalla Clausola 3.6.6;
 - iii) i dati indicativi (nome e numero IMO) relativi alla [nNave](#) [mMetaniera](#) che l'Utente intende utilizzare per ciascun Slot di Discarica [\(ovvero degli Slot di Discarica Complementare\)](#);
 - iv) il presunto porto di caricazione del GNL in relazione a ciascun Slot di Discarica [\(ovvero Slot di Discarica Complementare\)](#);
 - v) l'elenco dei nominativi degli Utenti del Servizio di Trasporto e le relative regole di ripartizione, cui allocare in tutto o in parte i quantitativi rigassificati di propria competenza utilizzando il modulo riportato nell'Allegato 5. Resta inteso che la validità delle regole di ripartizione è subordinata alla verifica positiva da parte del Gestore circa l'effettiva applicabilità delle stesse; e
 - vi) relativamente a ciascuno Slot di Discarica programmato nel Mese M, l'Utente potrà indicare la quota parte del Carico previsto in Discarica ai fini della definizione delle posizioni di debito e credito di GNL tra gli Utenti ai sensi della Clausola 3.3.7 e/o degli eventuali anticipi da parte del Gestore ai sensi della Clausola 3.4.1.12 e che, in nessun caso, potrà essere inferiore a 100.000 m³ di GNL;
- b) Qualora l'Utente non abbia presentato, entro la scadenza sopra specificata, alcuna preferenza di programmazione, si riterrà che quest'ultimo abbia espresso preferenza per le medesime Finestre di Arrivo già specificate nel Programma Annuale delle Discariche e dei Caricamenti e che il quantitativo previsto in Discarica sia equivalente alla capacità associata allo Slot di Discarica [\(ovvero allo Slot di Discarica Complementare\)](#). Le indicazioni di preferenze da parte dell'Utente [\(ovvero dell'Utente di Discarica Complementare\)](#) che siano in tutto o in parte in contrasto con il Programma Annuale delle Discariche e dei Caricamenti e/o con il Programma Trimestrale delle Discariche e dei Caricamenti non generano alcun diritto di accettazione da parte del Gestore in capo all'Utente [\(ovvero all'Utente di Discarica Complementare\)](#).
- c) Resta inteso che la comunicazione dei quantitativi previsti in discarica di cui alla Clausola 3.3.2.1a)ii) non modificherà la capacità di rigassificazione associata allo Slot di Discarica [\(ovvero Slot di Discarica Complementare\)](#) e che pertanto tutti gli obblighi connessi a tale capacità resteranno invariati anche nel caso in cui il Gestore abbia provveduto a recepire i diversi quantitativi comunicati dall'Utente ai sensi della Clausola 3.3.2.1a)ii) nel Programma Annuale delle Discariche e dei Caricamenti ovvero nel Programma Trimestrale delle Discariche e dei Caricamenti.
- d) Resta altresì inteso che i quantitativi di GNL destinati al Servizio di Small Scale non costituiranno parte del Carico Confermato, in particolare ai fini delle Clausole 3.3.2.2f) e 3.3.6, e che non saranno altresì

considerati ai fini dell'applicazione dei Corrispettivi di scostamento per gli Utenti di Capacità Continuativa ai sensi della Clausola 3.3.5.

Qualora, per esigenze operative, un Periodo di Riconsegna dovesse prevedere la programmazione di Slot di Discarica (ovvero degli Slot di Discarica Complementare) oltre il Mese M, la scadenza di cui alla Clausola 3.3.2.1a) è sostituita dalle ore 12:00 del nono (9°) Giorno Lavorativo prima alla Finestra di Arrivo del primo Slot di Discarica di tale Periodo di Riconsegna.

3.3.2.2 Programma Trimestrale delle Discariche e dei Caricamenti

- a) Entro l'ottavo (8°) Giorno Lavorativo prima dell'inizio del Mese M, il Gestore comunicherà a ciascun Utente il relativo Programma Trimestrale delle Discariche e dei Caricamenti pubblicandolo sul proprio Sistema di Comunicazione Elettronico, specificando le Finestre di Arrivo per la consegna di ciascuno dei Carichi dell'Utente ovvero degli Slot di Discarica Complementare per i tre Mesi successivi M, M+1 e M+2 e le date relative agli Slot di Small Scale. In tale programma e per ciascun Slot di Discarica ovvero Slot di Discarica Complementare saranno indicate rispettivamente le date delle corrispondenti Finestre di Arrivo e il quantitativo di GNL previsto in Discarica (espresso in m³_{liq} e in MWh) e, relativamente agli Slot di Small Scale, le date associate agli stessi.
- b) Nella definizione del Programma Trimestrale delle Discariche e dei Caricamenti il Gestore terrà conto, nel seguente ordine di precedenza, di: (i) quanto già programmato nel precedente Programma Trimestrale delle Discariche e dei Caricamenti e nel Programma Annuale delle Discariche e dei Caricamenti, (ii) delle preferenze di programmazione espresse dagli Utenti ai sensi della Clausola 3.3.2.1a), (iii) dei criteri di cui alla Clausola 3.3.1b) e (iv) di quanto eventualmente definito alla successiva Clausola 3.3.2.2c).
- c) Nel caso in cui, pur applicando tutte le preferenze di programmazione comunicate dagli Utenti diversi dall'Utente di Discarica Complementare ai sensi della Clausola 3.3.2.1, due o più Utenti diversi dall'Utente di Discarica Complementare risultino aver espresso preferenze di programmazione conflittuali e/o non conciliabili, il Gestore, al fine di garantire la fattibilità delle Discariche e la massimizzazione dell'utilizzo della capacità del Terminale, includendo quindi in tali valutazioni anche gli Slot di Discarica non ancora allocati agli Utenti diversi dall'Utente di Discarica Complementare ma che saranno offerti dal Gestore nei successivi processi di conferimento, procederà alla definizione del programma degli Slot di Discarica, coerentemente con quanto previsto dalla Clausola 3.3.1b) e assegnando priorità alle preferenze dall'Utente diverso dall'Utente di Discarica Complementare con la maggior quantità di GNL, espressa in Slot di Discarica assegnati nell'Anno Termico, prevista in Discarica nell'Anno Termico, ovvero, a parità di Slot di Discarica assegnati nell'Anno Termico, assegnando priorità all'Utente che per primo abbia espresso la propria preferenza. Ferma restando la priorità delle preferenze espresse dagli Utenti diversi dagli Utenti di Capacità Complementare rispetto a questi ultimi, qualora due o più Utenti di Capacità Complementare risultino aver espresso preferenze di programmazione conflittuali e/o non conciliabili, il Gestore assegnerà la priorità all'Utente di Discarica Complementare che per primo abbia espresso la propria preferenza.
- d) Il Gestore comunicherà a ciascun Utente diverso dall'Utente di Discarica Complementare, entro il termine di cui alla Clausola 3.3.2.2a), pubblicandoli sul proprio Sistema di Comunicazione Elettronico, la sua condizione di Utente Debitore o Utente Creditore e l'ammontare della garanzia di cui alla Clausola 3.1.7. Limitatamente al Mese M, ciascun Utente Debitore dovrà disporre di un'adeguata capienza delle garanzie finanziarie a copertura del sistema di cui al Capitolo 5 del Codice di Rete, ai fini della registrazione delle transazioni di cui alla Clausola 3.1.7.
- e) Entro il settimo (7°) Giorno Lavorativo prima dell'inizio del Mese M a seguito dell'esito positivo o negativo di quanto previsto alla Clausola ~~3.3.2.2d)~~~~3.3.2.2d)~~~~3.3.2.2d)~~~~3.3.2.2d)~~, il Gestore comunicherà a ciascun Utente il Programma Trimestrale delle Discariche e dei Caricamenti e nel caso in cui le garanzie finanziarie di cui alla Clausola 3.3.2.2d) non siano adeguate, il Programma Trimestrale delle Discariche dell'Utente interessato sarà considerato privo di consegne fino al momento in cui non abbia provveduto a disporre di suddette garanzie. L'Utente sarà tenuto a disporre di tali garanzie entro e non oltre le ore 12:00 del secondo (2°) Giorno Lavorativo precedente l'inizio del Periodo di Riconsegna.
- f) Una volta finalizzato il Programma Trimestrale delle Discariche e dei Caricamenti ai sensi della Clausola 3.3.2.2a) e della Clausola 3.3.2.2e), ciascun Carico programmato nel Mese M di tale Programma Trimestrale delle Discariche e dei Caricamenti verrà considerato come un **Carico Confermato** e, relativamente a tale Mese, il Gestore comunicherà agli Utenti diversi dagli Utenti di Capacità Complementare la quota parte del rispettivo Carico Confermato destinata alla definizione delle posizioni di debito e credito di GNL tra gli Utenti ai sensi della Clausola 3.3.7 (**Carico di Credito**) e la residuale quota parte del Carico Confermato della quale ciascun Utente potrà invece disporre ai

fini della Riconsegna senza i vincoli di cui alla Clausola 3.3.7 e prima della Discarica del successivo Carico (**Carico di Picco**). I primi quantitativi del Carico che saranno Scaricati da ciascun Utente saranno considerati Carico di Credito e solo una volta che sia stato interamente Scaricato il Carico di Credito, l'Utente Scaricherà il Carico di Picco. Resta inteso che, qualora l'Utente non abbia provveduto a comunicare al Gestore il Carico Confermato, ovvero il Carico di Credito, il Carico Confermato ed il Carico di Credito s'intenderanno corrispondenti alla capacità di rigassificazione conferita. Nel caso di Slot di Discarica allocati ai sensi della procedura di conferimento di cui alle Clausole 2.1.9.1 e 2.1.9.2 il Carico Confermato sarà sempre pari al quantitativo di capacità di rigassificazione conferita al momento dell'aggiudicazione ed il Carico di Credito sarà equivalente al Carico Confermato. Resta inteso che la riconsegna del Carico di Picco sarà subordinata alla riconsegna dei Carichi Confermati di tutti gli altri Utenti.

- g) Nel caso di allocazione di uno o più Slot di Discarica ovvero Slot di Discarica Complementari nell'ambito dei processi di conferimento di capacità di tipo spot ovvero FCFS, il relativo Programma Trimestrale delle Discariche e dei Caricamenti sarà conseguentemente aggiornato ai sensi di quanto previsto alle Clausole 2.1.9.1 e 2.1.9.2.
- h) Il Programma Trimestrale delle Discariche e dei Caricamenti, così aggiornato, avrà l'effetto di modificare il Programma Annuale delle Discariche e dei Caricamenti.
- i) Ciascun Utente, successivamente alla comunicazione del Gestore di cui al precedente punto (f), dovrà comunicare al Gestore stesso l'aggiornamento dei quantitativi espressi in MWh ed in m³_{liq} previsti in Discarica entro il sesto (6°) Giorno precedente la Finestra di Arrivo dello Slot di Discarica.

Qualora, per esigenze operative, un Periodo di Riconsegna dovesse prevedere la programmazione di Slot di Discarica ovvero Slot di Discarica Complementari oltre il Mese M, la scadenza di cui alle Clausole 3.3.2.2a) e 3.3.2.2e) sono sostituite dall'ottavo (8°) e dal settimo (7°) Giorno Lavorativo prima alla Finestra di Arrivo del primo Slot di Discarica di tale Periodo di Riconsegna.

3.3.2.3 Comunicazione dei quantitativi di GNL destinati al Servizio di Small Scale

Entro le ore 12:00 del nono (9°) Giorno Lavorativo prima dell'inizio di ciascun Mese M in cui è programmato lo Slot di Small Scale, l'Utente di Small Scale dovrà comunicare al Gestore la quantità di GNL di sua proprietà che intende destinare allo Slot di Small Scale del quale sia titolare. In caso di mancata comunicazione entro il termine di cui sopra il Gestore provvederà a caricare sulla Nave Small Scale tutti i quantitativi di GNL di proprietà dell'Utente di Small Scale fino alla portata massima del relativo Slot di Small Scale.

Nel caso in cui a seguito del caricamento dei quantitativi quantitativi di GNL sulla Nave Small Scale risultino ulteriori quantitativi quantitativi di GNL di proprietà dell'Utente di Small Scale, il Gestore provvederà:

- a) a rigassificare tali ulteriori quantitativi di GNL ai sensi della Clausola 3.3.2.4, laddove l'Utente di Small Scale interessantointeressato non sia titolare di ulteriori Slot di Small Scale programmati nel Mese M ovvero non possa fruire di capacità per il Servizio di Stoccaggio Prolungato in misura corrispondente ai quantitativi di GNL di sua proprietà; ovvero
- b) a caricare tali utlerioriulteriori quantitativi di GNL sulla Nave Small Scale di cui al successivo Slot di Small Scale programmato nel Mese M e del quale l'Utente di Small Scale interessato sia titolare.

A seguito della comunicazione dei quantitativi di GNL che saranno oggetto di caricamento effettuata dall'Utente di Small Scale ai sensi della presente Clausola, l'Utente di Small Scale avrà diritto a ricevere dal Gestore tali quantitativi, con una precisione non superiore al 5% rispetto alla relativa capacità di caricamento.

3.3.2.4 Mancato caricamento dei quantitativi di GNL destinati al Servizio di Small Scale

Salvo quanto previsto alla Clausola 5.3.2.1h), nel caso in cui l'Utente di Small Scale non provveda ad effettuare il caricamento dei quantitativi di GNL attraverso il Servizio di Small Scale, il Gestore provvederà a rigassificare il GNL destinato ad essere consegnato all'Utente di Small Scale interessato e a riconsegnare il Gas dell'Utente che risulti essere proprietario del GNL non consegnato al Punto di Riconsegna, con un profilo di riconsegna che il Gestore riterrà, nella sua insindacabile discrezionalità, adeguato e tale da arrecare minor pregiudizio possibile agli altri Utenti. Tali quantitativi aggiuntivi di GNL non verranno considerati ai fini dell'applicazione dei Corrispettivi di cui alle Clausole 3.3.5 e 3.3.6. a carico dell'Utente interessato.

3.3.3 Modifiche dell'Utente al Programma Trimestrale delle Discariche e dei Caricamenti

- a) L'Utente che ha uno o più Slot di Discarica [ovvero Slot di Discarica Complementari](#) programmato/i nel Mese M con volumi non nulli potrà richiedere, dopo la definizione del Programma Trimestrale delle Discariche e dei Caricamenti ai sensi della Clausola 3.3.2.2, le seguenti modifiche:
 - i) la Finestra di Arrivo di un determinato Slot di Discarica [ovvero Slot di Discarica Complementare](#);
 - ii) i volumi di consegna per un Carico. Resta inteso che ai fini del calcolo della Quota Percentuale saranno considerati esclusivamente i volumi di Carico di Credito programmati nel Programma Trimestrale delle Discariche e dei Caricamenti di cui alla Clausola 3.3.2.2;
 - iii) la [Nave-nave Metaniera-metaniera](#) utilizzata per la consegna;
 - iv) l'elenco dei nominativi degli Utenti del Servizio di Trasporto e le relative regole di ripartizione di cui alla Clausola 3.3.2.1a)iv) utilizzando il modulo riportato nell'Allegato 5. Resta inteso che la validità delle regole di ripartizione è subordinata alla verifica positiva da parte del Gestore circa l'effettiva applicabilità delle stesse.

Il Gestore valuterà le richieste di modifiche del Programma Trimestrale delle Discariche e dei Caricamenti in base all'ordine cronologico in cui sono state presentate e considerando quanto definito alla Clausola 3.3.1b). Nel caso in cui la modifica al Programma Trimestrale delle Discariche e dei Caricamenti comporti una variazione della propria condizione di Utente Debitore o Utente Creditore (anche in conseguenza del mutamento dei Profili di Riconsegna di Default) e la conseguente rideterminazione dell'ammontare della garanzia di cui alla Clausola [3.1.73.1.73.1.73.1.7](#), ai fini dell'accettazione di tale richiesta di modifica ciascun Utente Debitore dovrà disporre di un'adeguata capienza delle garanzie finanziarie a copertura del sistema di cui al Capitolo 5 del Codice di Rete, per la registrazione delle transazioni di cui alla Clausola [3.1.73.1.73.1.73.1.7](#). Resta inteso che qualora una richiesta di modifica del Programma Trimestrale delle Discariche e dei Caricamenti da parte di un Utente comporti una variazione della condizione di Utente Debitore o Utente Creditore degli altri Utenti ovvero una variazione del Profilo di Riconsegna di Default degli altri Utenti, tale richiesta potrà essere accettata dal Gestore solo nel caso in cui nessun Utente abbia tempestivamente comunicato al Gestore stesso di non accettare suddette variazioni e ferma altresì restando la facoltà del Gestore di non accettare in ogni caso tale richiesta per motivi connessi all'operatività del Terminale che saranno insindacabilmente valutati dal Gestore. La mancata espressa concessione da parte del Gestore di una richiesta fatta ai sensi della Clausola [3.3.3a\)3.3.3a\)3.3.3a\)3.3.3a\)](#) è da interpretarsi come un rifiuto di tale richiesta.

- b) In seguito all'accettazione delle modifiche richieste, il Gestore provvederà a modificare il Programma Trimestrale delle Discariche e dei Caricamenti e a pubblicare il Programma Annuale delle Discariche e dei Caricamenti aggiornato.

3.3.4 Modifiche del Gestore al Programma Annuale delle Discariche e dei Caricamenti e al Programma Trimestrale delle Discariche e dei Caricamenti

Nel caso di richiesta da parte di una delle Autorità Competenti, ovvero nel caso in cui si verificano delle limitazioni all'operatività del Terminale non programmate, anche conseguenti a limitazioni sulla RNG, il Gestore ha la facoltà unilaterale di modificare e ripubblicare in qualsiasi momento un Programma Annuale delle Discariche e dei Caricamenti, il Programma Trimestrale delle Discariche e dei Caricamenti e/o il Programma delle Manutenzioni impegnandosi a minimizzare gli effetti sulla precedente programmazione, sugli Utenti e sugli Utenti di Small Scale coinvolti da tale modifica.

3.3.5 Corrispettivi di scostamento per gli Utenti di Capacità Continuativa

Qualora un Utente di Capacità Continuativa, nell'ambito dei singoli Slot di Discarica assegnatigli, abbia scaricato volumi di GNL inferiori rispetto ai volumi di GNL programmati per tali Slot di Discarica nel Mese M-1 (maggiorato dei quantitativi di GNL destinati al Servizio di Small Scale), la somma di tali volumi nell'ambito del singolo Anno Termico (**Valore di Scostamento Annuale**) verrà utilizzata ai fini della determinazione dell'eventuale corrispettivo di scostamento di cui all'articolo 15 comma 1 del TIRG.

Nel caso in cui il Valore Scostamento Annuale risulti superiore al 10% dei volumi di GNL complessivamente programmati nel Mese M-1 per ciascuno Slot di Discarica dell'Anno Termico, su tale differenza l'Utente sarà tenuto a pagare un importo pari a 4,5 Euro/m³_{liq}.

Resta inteso che i corrispettivi di scostamento di cui sopra non troveranno applicazione nel caso in cui l'Utente non effettui le Discariche così come programmato nel Mese M-1 nell'ambito del Programma Trimestrale delle Discariche e dei Caricamenti a causa di un evento di forza maggiore delle controparti dei contratti di importazione così come definito alla Clausola 2.1.6a).

3.3.6 Corrispettivi di scostamento per Utenti diversi da Utenti di Capacità Continuativa

Qualora il volume di GNL effettivamente Scaricato in uno Slot di Discarica [ovvero in uno Slot di Discarica Complementare](#) sia diverso dal volume di GNL programmato per lo Slot di Discarica [ovvero per lo Slot di Discarica Complementare](#) (maggiorato dei quantitativi di GNL destinati al Servizio di Small Scale):

- a) se il volume di GNL effettivamente Scaricato dall'Utente fosse inferiore al Carico Confermato (maggiorato dei quantitativi di GNL destinati al Servizio di Small Scale), l'Utente dovrà corrispondere, qualora la deviazione fosse superiore al 10%, un ulteriore addebito pari al 4,5 Euro/m³liq moltiplicato per la differenza tra la deviazione e il 10% del volume di GNL corrispondente al volume programmato per la Discarica, salvo il pagamento dei Corrispettivi;

Resta inteso che i corrispettivi di scostamento di cui alla presente Clausola non troveranno applicazione nel caso in cui l'Utente non effettui le Discariche a causa di un evento di forza maggiore delle controparti dei contratti di importazione così come definito alla Clausola 2.1.6a), salvo il pagamento dei Corrispettivi.

3.3.7 Regole di Allocazione dei volumi di GNL programmati per la Discarica

- a) Il Gestore allocherà nel conto di ciascun Utente, in via provvisoria, i quantitativi di energia (in MWh) previsti in Discarica in ciascun Slot di Discarica di cui al Programma Trimestrale delle Discariche e dei Caricamenti (Mese M, Mese M+1 e Mese M+2), secondo la seguente formula:

$$QLNG_{xy} = QLNG_y \cdot QP_{xm}$$

dove:

QP_{xm} = Quota Percentuale dell'Utente x applicabile a ciascuna Discarica programmata in un Mese m

$QLNG_y$ = quantità di GNL del Carico di Credito ovvero del Carico programmato per la Discarica y, espresso in MWh al netto dei Consumi e Perdite

$QLNG_{xy}$ = quantità di GNL del Carico di Credito ovvero del Carico programmato per la Discarica y provvisoriamente allocata all'Utente x, espresso in MWh

- b) Il Gestore dovrà allocare il Carico di Credito per conto di ciascun Utente sulla base dell'allocazione provvisoria di cui alla Clausola 3.3.7a). Qualora la quantità di GNL effettivamente Scaricata dovesse differire dal Carico Confermato (in MWh), le differenze (in positivo o negativo) saranno interamente attribuite all'Utente che ha consegnato il Carico in oggetto.
- c) Qualora un Utente Scarichi al Terminale una quantità di GNL (in MWh) inferiore ai diritti aggregati degli altri Utenti con Quote Percentuali del Carico Confermato in oggetto, comprendendo in tale casistica anche la mancata Discarica di un Carico Confermato, a tale Utente non dovranno essere allocate le quantità di GNL del Carico in oggetto. Il Gestore allocherà le quantità di GNL effettivamente Scaricate in base alle Quote Percentuali degli altri Utenti e il quantitativo in difetto sarà considerato nelle allocazioni dei Carichi Confermati successivi ove possibile o, in caso contrario, troverà applicazione quanto previsto alla Clausola 3.1.7f).
- d) La Quota Percentuale di ciascun Utente non sarà modificata, inclusi i casi di mancata consegna o di una consegna superiore o inferiore a quanto programmato in relazione ai Carichi Confermati del medesimo Utente.
- e) Qualora il Carico Confermato di un Utente, programmato in Discarica nel Mese M, abbia subito un ritardo e, a causa di tale ritardo, l'Utente è stato costretto ad effettuare la Discarica nel Mese successivo (M+1), ai fini di contabilità fiscale nel Mese M, tale Utente sarà considerato un Utente Debitore, e ciascun altro Utente con una Quota Percentuale nel Carico in oggetto consegnato nel Mese M+1 sarà considerato un Utente Creditore. Resta inteso che le allocazioni dei Carichi ai sensi della Clausola 3.3.7 saranno effettuate in proporzione alla Quota Percentuale come se tale Carico fosse stato consegnato nel Mese M.

3.3.8 Calcolo della Quota Percentuale

- a) Il Gestore renderà disponibile nel Sistema di Comunicazione Elettronico la Quota Percentuale di ciascun Utente per i Carichi di Credito ovvero Carichi programmati per la Discarica nel Mese M, Mese M+1 e Mese M+2 del Programma Trimestrale delle Discariche e dei Caricamenti secondo la seguente formula:

$$QP_{xm} = \frac{CDV_{xm}}{CDV_{am}} \times 100$$

dove:

QP_{xm} = Quota Percentuale dell'Utente x per i Carichi programmati per la Discarica nel Mese m (Mese M, Mese M+1 o Mese M+2). Tale percentuale è la **Quota Percentuale** dell'Utente per ogni Giorno Gas del relativo Periodo di Riconsegna;

CDV_{xm} = Totale, confermato o programmato, a seconda dei casi, della quantità di GNL dell'Utente x, programmata per la Discarica nel Mese m espresso in MWh al netto dei Consumi e Perdite;

CDV_{am} = Totale, confermato o programmato, a seconda dei casi, delle quantità di GNL di tutti gli Utenti programmati per la Discarica nel Mese m espresse in MWh al netto dei Consumi e Perdite.

La Quota Percentuale sarà aggiornata a seguito della pubblicazione e/o modifica del Programma Annuale delle Discariche e dei Caricamenti o del Programma Trimestrale delle Discariche e dei Caricamenti. Rimane inteso che i volumi oggetto del Servizio di Peak Shaving non concorreranno, se non nei casi di cui alla Clausola 3.3.8b) , al calcolo della Quota Percentuale.

- b) Qualora il Gestore, in seguito a disposizioni del MSE, sia chiamato a consegnare a SRG, al Punto di Riconsegna, i quantitativi oggetto del Servizio di Peak Shaving, la Quota Percentuale verrà ricalcolata a partire dalla data di immissione dei quantitativi funzionali al Servizio di Peak Shaving e i) fino all'esaurimento di tali quantitativi o ii) fino alla notifica da parte del MSE di cessazione dell'emergenza gas, considerando le quantità eventualmente già allocate agli Utenti, secondo le seguenti formule:

$$QP_{xm} = \frac{CDV_{xm} - V_{Axm}}{CDV_{am} + VPS - \sum V_{Axm}} \times 100$$

$$QP_{Fm} = \frac{VPS}{CDV_{am} + VPS - \sum V_{Axm}} \times 100$$

dove:

QP_{xm} = quota percentuale dell'Utente x nel Mese m;

CDV_{xm} = quantità di GNL confermata/programmata dall'Utente x nel Mese m espressa in MWh al netto dei Consumi e Perdite;

V_{Axm} = quantità allocata all'Utente x nel mese m sino alla data di immissione dei quantitativi di Peak Shaving in Rete Nazionale di Trasporto in seguito a disposizioni dell'MSE ed espressa in MWh;

CDV_{am} = quantità di GNL confermata/programmata da tutti gli Utenti nel Mese m ed espressa in MWh al netto dei Consumi e Perdite;

VPS = quantitativi oggetto della procedura di Peak Shaving espressa in MWh;

QP_{Fm} = quota percentuale del Fornitore del Servizio di Peak Shaving nel Mese m.

In assenza di comunicazione da parte dell'MSE relativa all'attivazione dell'emergenza gas o al termine della stessa, il valore di QP_{Fm} è posto pari a zero.

- c) Qualora il Gestore conferisca capacità di rigassificazione ai sensi della Clausola 2.1.9.2 per il Mese M in seguito all'aggiornamento del Programma Trimestrale delle Discariche e dei Caricamenti e del Programma Annuale delle Discariche e dei Caricamenti, saranno ricalcolate le Quote Percentuali di tutti gli Utenti aventi in programma un Carico nel Mese M secondo la seguente formula:

$$QP_{xM} = \frac{CDV_{xM} - V_{AxM}}{CDV_{aM} + V_{FCFS} - \sum V_{AxM}} \times 100$$

$$QP_{FCFSM} = \frac{V_{FCFS}}{CDV_{aM} + V_{FCFS} - \sum V_{AxM}} \times 100$$

dove:

- QP_{xM} = quota percentuale dell'Utente x nel Mese M;
 CDV_{xM} = Carico di Credito dell'Utente x nel Mese M espresso in MWh al netto dei Consumi e Perdite;
 V_{AxM} = quantità del Carico di Credito allocata all'Utente x nel Mese M sino alla data di inizio della riconsegna dei quantitativi dell'Utente FCFS ed espressa in MWh al netto dei Consumi e Perdite;
 CDV_{aM} = Carichi di Credito di tutti gli Utenti nel Mese M espressi in MWh al netto dei Consumi e Perdite;
 V_{FCFS} = quantità di GNL prevista in Discarica dall'Utente FCFS ed espressa in MWh al netto dei Consumi e Perdite;
 QP_{FCFSM} = quota percentuale dell'Utente FCFS nel Mese M.

In seguito al ricalcolo delle Quote Percentuali in relazione al Mese M, i Profili di Riconsegna di Default di tutti gli Utenti aventi in programma un Carico nello stesso Mese M saranno ricalcolati e resi disponibili nel Sistema di Comunicazione Elettronico.

- d) [Qualora il Gestore conferisca capacità di rigassificazione ad un Utente di Discarica Complementare, quest'ultimo non si configurerà come Utente Creditore ovvero Utente Debitore e pertanto non sarà calcolata alcuna Quota Percentuale in relazione agli Slot di Discarica Complementare di cui l'Utente di Discarica Complementare si sia reso aggiudicatario.](#)

Capitolo 3.4 - PROGRAMMAZIONE DELLA RIGASSIFICAZIONE

3.4.1 Riconsegna del Gas

In seguito alla determinazione del Programma Annuale delle Discariche e dei Caricamenti ai sensi della Clausola 3.3.1 e/o ad ogni successivo aggiornamento dello stesso ai sensi delle Clausole 3.3.2.2 e 3.3.3 il Gestore fornirà, attraverso il Sistema di Comunicazione Elettronico, il Profilo di Riconsegna di Default calcolato secondo i principi di cui alla Clausola 3.4.1.1. Tale profilo di riconsegna è volto a garantire rispettivamente i) l'ottemperanza di tutti i vincoli contrattuali posti in capo all'Utente e ii) un flusso in riconsegna il più regolare possibile in ottemperanza a quanto previsto dall'articolo 11 comma 4 del TIRG.

3.4.1.1 Calcolo del Profilo di Riconsegna di Default ad inizio Mese

Per ciascun Utente il Gestore renderà disponibile nel Sistema di Comunicazione Elettronico il relativo profilo di riconsegna del Gas in ciascun Giorno Gas del Periodo di Riconsegna relativo al Mese corrente e ai due (2) Mesi successivi, tenendo in considerazione i seguenti fattori (**Profilo di Riconsegna di Default**):

- i) programmazione e riprogrammazione delle Finestre di Arrivo degli Slot di Discarica;
- ii) disponibilità dei Servizi di Riconsegna Continui dell'Utente di cui alla Clausola 3.4.1.7;
- iii) Stoccaggio dell'Utente;
- iv) Consumi e Perdite allocabili all'Utente;
- v) Obblighi di Riconsegna Minimi dell'Utente;
- vi) qualsiasi Programma delle Manutenzioni e/o Riduzione non Programmata del Servizio;
- vii) vincoli operativi di cui alla Clausola 3.3.1b);
- viii) riduzioni della capacità di trasporto della Rete Nazionale di Trasporto;
- ix) ogni altro fattore che, per insindacabile giudizio del Gestore, assuma oggettiva rilevanza ai fini della definizione del profilo di riconsegna.

Per ciascun Utente di Discarica Complementare il Gestore renderà disponibile un Profilo di Riconsegna di Default dal Giorno Gas in cui è prevista la Discarica dello Slot di Discarica Complementare fino al Giorno Gas precedente la Finestra di Arrivo programmata per lo Slot di Discarica successivo. L'Utente di Discarica Complementare è consapevole ed accetta che tale profilo di riconsegna potrà essere modificato in esito alle Nomine di Riconsegna e alle Rinomine di Riconsegna degli Utenti diversi Utente di Discarica Complementare e che il suo diritto di modificare il profilo di riconsegna di default comunicato dal Gestore potrà essere esercitato solo subordinatamente e condizionatamente rispetto ai diritti di Nomina di Riconsegna e Rinomina di Riconsegna spettanti agli Utenti diversi Utente di Discarica Complementare nel medesimo periodo. Nel caso in cui l'Utente di Discarica Complementare abbia esercitato il diritto di modifica del profilo di riconsegna di default sarà tenuto al pagamento del Corrispettivo per il Servizio di Flessibilità di Nomina e Rinomina.

3.4.1.2 Calcolo del Profilo di Riconsegna di Default nel corso del Mese

Ad ogni variazione dei fattori di cui alla Clausola 3.4.1.1 e considerando, *inter alia*, le Nomine e/o Rinomine dell'Utente e gli eventuali trasferimenti della proprietà del GNL ai sensi di quanto previsto alla Clausola 3.6.1.1, il Gestore ricalcolerà su base giornaliera il Profilo di Riconsegna di Default di ciascun Utente tenendo conto dei soli Servizi di Riconsegna Continui e lo renderà disponibile nel Sistema di Comunicazione Elettronico.

3.4.1.3 Nomine di Riconsegna

Prima Sessione

- a) Entro e non oltre le ore 11:00 di ciascun Giorno Gas, l'Utente può nominare, attraverso il Sistema di Comunicazione Elettronico, una quantità di Gas per la Riconsegna per il successivo/i Giorno/i Gas ed eventualmente sino al termine del relativo Periodo di Riconsegna, presentando una Nomina di Riconsegna. Nel caso in cui un Utente non presenti una Nomina di Riconsegna entro il termine di cui sopra si riterrà che tale Utente abbia presentato una Nomina di Riconsegna corrispondente al quantitativo giornaliero di cui al Profilo di Riconsegna di Default. Nel caso in cui la Nomina di Riconsegna non sia conforme a quanto previsto dalla Clausola 3.4.1.4, si applicherà quanto previsto alla Clausola 3.4.1.8.

- b) L'Utente potrà, in ogni momento precedente il termine di cui alla Clausola 3.4.1.3a), modificare la Nomina di Riconsegna.

Seconda Sessione

- c) A partire dalle ore 17:00 e sino alle ore 18:30 di ciascun Giorno Gas, l'Utente può modificare la nomina precedentemente inserita nel Sistema di Comunicazione Elettronico ai sensi di quanto previsto dalla Clausola 3.4.1.3a), nominando una quantità di Gas per la Riconsegna per il successivo Giorno Gas presentando una Nomina di Riconsegna. Nel caso in cui un Utente non presenti una Nomina di Riconsegna entro il termine di cui sopra, si riterrà valida la Nomina di Riconsegna precedentemente effettuata. Nel caso in cui la Nomina di Riconsegna non sia conforme a quanto previsto dalla Clausola 3.4.1.4 si applicherà quanto previsto alla Clausola 3.4.1.8.
- d) L'Utente potrà, in ogni momento precedente il termine di cui alla Clausola 3.4.1.3c), modificare la Nomina di Riconsegna.
- e) Una nomina effettuata ai sensi della Clausola 3.4.1.3a) e/o 3.4.1.3c) sarà considerata una **Nomina di Riconsegna**.
- f) Nel caso in cui una Nomina di Riconsegna venga rifiutata da SRG, il Gestore informerà prontamente l'Utente che provvederà ad inviare una Nomina di Riconsegna alternativa.
- g) La quantità oggetto della Nomina di Riconsegna potrà essere, a discrezione del Gestore, riconsegnata al Punto di Entrata ovvero al PSV.

3.4.1.4 Condizioni di Nomina

L'Utente può, in ogni Giorno Gas, nominare per la riconsegna una quantità di Gas che soddisfi i seguenti requisiti:

- a) la quantità nominata dovrà essere inferiore o pari allo Stoccaggio dell'Utente (espresso in MWh) per tale Giorno Gas;
- b) la quantità nominata dovrà essere sufficiente a liberare la propria Quota Percentuale dello spazio disponibile all'interno dei serbatoi del Terminale all'arrivo della successiva Nave Metaniera, come previsto dalla Clausola 3.3.1;
- c) la quantità nominata non dovrà essere superiore alla portata massima di riconsegna del Gas, tenendo in considerazione il Servizio di Riconsegna Continuo dell'Utente, l'eventuale Servizio di Riconsegna Interrompibile, oltre al Programma delle Manutenzioni pubblicato e/o altre esigenze operative (es. eventuali Riduzioni del Servizio non Programmate, correzione dell'indice di Wobbe e/o circostanze legate alla consegna di GNL Fuori Specifica) che siano rese disponibili all'Utente attraverso il Sistema di Comunicazione Elettronico o che siano comunicate dal Gestore all'Utente;
- d) la quantità nominata non dovrà essere inferiore alla portata equivalente all'Obbligo di Riconsegna Minima, né alla portata determinata dal Gestore in ragione di altre esigenze operative (es. correzione dell'indice di Wobbe e circostanze legate alla consegna di GNL Fuori Specifica) che siano rese disponibili all'Utente attraverso il Sistema di Comunicazione Elettronico o che siano comunicate dal Gestore all'Utente.

L'Utente che abbia esercitato il diritto di nominare quantità di Gas ai sensi della presente Clausola 3.4.1.4 sarà tenuto al pagamento del Corrispettivo per il Servizio di Flessibilità di Nomina.

3.4.1.5 Rinomine di Riconsegna

- a) A partire dalle 14:00 ed entro e non oltre le ore 15:00 di ciascun Giorno Gas, l'Utente può rinominare, attraverso il Sistema di Comunicazione Elettronico, una quantità di Gas per la Riconsegna al Punto di Riconsegna ovvero al PSV per il Giorno Gas in corso, presentando una Rinomina di Riconsegna. Nel caso in cui un Utente non presenti una Rinomina di Riconsegna entro il termine di cui sopra si riterrà valida la Nomina di Riconsegna precedentemente effettuata per il Giorno Gas in questione. Nel caso in cui la Rinomina di Riconsegna non sia conforme a quanto previsto dalla Clausola 3.4.1.6, si applicherà quanto previsto alla Clausola 3.4.1.8.

- b) L'Utente potrà, a partire dalle 14:00 e sino al termine di cui alla Clausola 3.4.1.5a), modificare la Rinomina di Riconsegna, presumendo che nelle prime dodici ore del Giorno Gas in corso il Gestore abbia riconsegnato all'Utente il 50% dei volumi di Gas di cui alla sua precedente Nomina di Riconsegna.
- c) Una rinomina effettuata ai sensi della Clausola 3.4.1.5a) sarà considerata una **Rinomina di Riconsegna**.
- d) Nel caso in cui una Rinomina di Riconsegna venga rifiutata da SRG, il Gestore è tenuto ad informare l'Utente che provvederà ad inviare una Rinomina di Riconsegna.
- e) Resta inteso che il Gestore, per ragioni tecniche e operative, avrà la facoltà di modificare, sospendere e/o annullare la disponibilità della Rinomina di Riconsegna, di cui alla Clausola 3.4.1.6, per un determinato Giorno Gas notificando tale evenienza agli Utenti attraverso il Sistema di Comunicazione Elettronico entro le 14:00 del Giorno Gas interessato da tale evento;
- f) La quantità oggetto della Rinomina di Riconsegna potrà essere, a discrezione del Gestore, riconsegnata al Punto di Entrata ovvero al PSV.

L'Utente che abbia esercitato il diritto di nominare quantità di Gas ai sensi della presente Clausola 3.4.1.5 sarà tenuto al pagamento del Corrispettivo per il Servizio di Flessibilità di Rinomina.

3.4.1.6 Condizioni di Rinomina

A condizione che gli Utenti, per un determinato Giorno Gas, abbiano nominato in aggregato una quantità di Gas non inferiore a **46.300 MWh**, ciascun Utente può, in ogni Giorno Gas, rinominare per la riconsegna, in relazione ai soli Servizi di Riconsegna Continui di cui alla Clausola 3.4.1.7, unicamente la quantità di Gas che soddisfi i seguenti requisiti:

- a) Quanto già previsto alla Clausola 3.4.1.4 per i processi di nomina;
- b) Un quantitativo minimo giornaliero calcolato come segue (**Rinomina Minima**):

$$\text{Rinomina Minima}_x = QPx \cdot (\sum \text{nomina Utentex} + 46.300) \cdot \frac{12}{24}$$

dove per $\sum \text{nomina Utentex}$ si intende la somma dei quantitativi richiesti in riconsegna dagli Utenti in un determinato Giorno Gas.

Resta inteso che la Rinomina Minima sarà consentita qualora l'Utente abbia nominato, per un determinato Giorno Gas, una quantità di Gas non inferiore al proprio Obbligo di Riconsegna Minima;

ovvero

- c) Un quantitativo massimo continuo giornaliero calcolato come segue (**Rinomina Massima**):

$$\text{Rinomina Massima}_x = QPx \cdot (\sum \text{nomina Utentex} + 144.300) \cdot \frac{12}{24}$$

dove per $\sum \text{nomina Utentex}$ si intende la somma dei Servizi di Riconsegna Continui richiesti dagli Utenti in un determinato Giorno Gas.

Resta inteso che la Rinomina Massima sarà consentita qualora l'Utente abbia nominato, per un determinato Giorno Gas, una quantità di Gas non superiore al proprio Servizio di Riconsegna Continuo.

3.4.1.7 Servizi di Riconsegna Continui e Obblighi di Riconsegna Minima

- a) Il quantitativo massimo di Gas (espresso in MWh/Giorno Gas) che ciascun Utente è intitolato a nominare su base continuativa sarà pari alla Quota Percentuale spettante a tale Utente in quel Giorno Gas di 144.300 MWh (**Servizio di Riconsegna Continuo**).
- b) Con esclusivo riferimento al/ai Giorno/i Gas in cui ha luogo la Discarica, in deroga a quanto previsto alle Clausole 3.4.1.3, 3.4.1.4, 3.4.1.5 e 3.4.1.6 il Gestore fornirà all'Utente, attraverso il Sistema di

Comunicazione Elettronico, la quantità di Gas prevista in Riconsegna a partire dalle ore 06:00 del Giorno Gas in cui la Nave Metaniera è prevista essere All Fast e sino alle ore 05:59 del Giorno Gas in cui è prevista la disconnessione dei bracci di carico. Tali quantitativi di Gas previsti in Riconsegna saranno inizialmente stimati dal Gestore nella definizione del Programma Annuale delle Discariche e dei Caricamenti e in ogni suo successivo aggiornamento ai sensi della Clausola 3.3.2.2, ipotizzando, per una specifica Nave Metaniera, un ETA corrispondente alle ore 06:00 della Finestra di Arrivo associata allo Slot di Discarica in questione, salvo diversa comunicazione da parte dell'Utente. Resta inteso che in seguito al ricevimento da parte del Gestore di successivi aggiornamenti circa l'ETA ai sensi della Clausola 3.7.1.1, delle informazioni contenute nella Nota Informativa sul Carico, dell'effettivo inizio della Discarica e di specifiche esigenze operative emerse anche durante le operazioni di Discarica, il quantitativo previsto in Riconsegna sarà conseguentemente aggiornato e reso disponibile all'Utente attraverso il Sistema di Comunicazione Elettronico. Ai fini dell'attività di Nomina si riterrà che l'Utente abbia comunque nominato la quantità di Gas pari ai quantitativi resi disponibili nel Sistema di Comunicazione Elettronico.

- c) Fatto salvo quanto previsto alla Clausola 3.4.1.7b), l'Utente dovrà almeno nominare e/o rinominare, o si riterrà che abbia nominato e/o rinominato, una quantità di Gas almeno pari alla propria Quota Percentuale di 4.450 MWh per ciascun Giorno Gas, fatte salve specifiche necessità operative legate al mantenimento delle condizioni di sicurezza del Terminale, che saranno tempestivamente comunicate dal Gestore e per le quali si renda necessario modificare la Nomina e/o Rinomina di Riconsegna degli Utenti in proporzione alla propria Quota Percentuale (**Obbligo di Riconsegna Minima**).
- d) In deroga alla Clausola 3.4.1.7c) l'Utente non sarà tenuto ad adempiere all'Obbligo di Riconsegna Minima, nella misura in cui gli altri Utenti abbiano nominato/rinominato in aggregato una quantità di Gas superiore a quella necessaria per coprire l'Obbligo di Riconsegna Minima di tale Utente.

3.4.1.8 Diritto del Gestore di modificare o rifiutare Nomine e/o Rinomine di Riconsegna

- a) Il Gestore verificherà l'accettabilità o meno di una Nomina e/o Rinomina di Riconsegna presentata dall'Utente e provvederà a:
 - i) approvare la Nomina e/o Rinomina di Riconsegna conformemente ai requisiti di cui alle Clausole 3.4.1.4, 3.4.1.6, 3.4.1.7a) e 3.4.1.7c); ovvero
 - ii) rifiutare o modificare, come specificato in Clausola 3.4.1.8, una Nomina e/o Rinomina di Riconsegna non conforme a tali requisiti.
- b) Ferma restando la responsabilità dell'Utente di effettuare le nomine in conformità ai requisiti di cui alle Clausole 3.4.1.4, 3.4.1.6, 3.4.1.7a) e 3.4.1.7c), il Gestore si impegna a comunicare all'Utente attraverso il Sistema di Comunicazione Elettronico l'eventuale rifiuto di una Nomina e/o Rinomina di Riconsegna ai sensi della Clausola 3.4.1.8a)ii), rispettivamente entro le ore 12:00 per la Nomina di Riconsegna relativamente alla prima sessione ed entro le ore 19:00 per la Nomina di Riconsegna relativamente alla seconda sessione o entro le ore 15:30 per la Rinomina di Riconsegna.
- c) Nel caso di rifiuto della propria Nomina e/o Rinomina di Riconsegna, il Gestore manterrà valida l'ultima Nomina o Rinomina di Riconsegna precedentemente accettata ovvero il Profilo di Riconsegna di Default dell'Utente che non abbia esercitato validamente il diritto di Nomina e/o Rinomina di Riconsegna.
- d) Qualora siano disponibili, il Gestore assegnerà il Servizio di Riconsegna Interrompibile all'Utente che ne faccia richiesta ai sensi delle Clausole 3.4.1.3 e 3.4.1.5. Qualora anche altri Utenti facessero la medesima richiesta, e non vi fosse una disponibilità sufficiente di tali servizi, il Gestore allocherà tale servizio tra gli Utenti proporzionalmente alla propria Quota Percentuale nel Giorno Gas in questione.
- e) Nel caso in cui l'Utente abbia consegnato GNL Fuori Specifica, oppure che in seguito a tale consegna, il GNL presente nel Terminale sia risultato GNL Fuori Specifica e ciò porti ad una variazione della capacità di riconsegna del Terminale, lo stesso Utente sarà soggetto ad una riduzione del proprio Servizio di Riconsegna Continuo o ad un incremento del proprio Obbligo di Riconsegna Minimo nella misura necessaria per far fronte a tale variazione. Nel caso in cui in un determinato Giorno Gas ed in seguito alla consegna di GNL Fuori Specifica, la capacità di riconsegna del Terminale fosse inferiore alla somma dei quantitativi nominati o rinominati dagli altri Utenti nel Giorno Gas in questione, l'Utente che ha consegnato GNL Fuori Specifica si impegna a consegnare al PSV agli altri Utenti nel medesimo Giorno Gas i quantitativi che il Gestore non è stato in grado di riconsegnare nel rispetto delle Nomine e/o Rinomine di Riconsegna. Il Gestore comunicherà agli Utenti interessati (i) i quantitativi di GNL Fuori Specifica consegnati, (ii) il nominativo dell'Utente che ha effettuato la consegna del GNL Fuori

Specifica, (iii) il nominativo degli Utenti ai quali dovranno essere riconsegnati i quantitativi e (iv) i corrispondenti quantitativi da riconsegnare al PSV. Resta esclusa la responsabilità del Gestore nel caso di mancato adempimento da parte dell'Utente che ha consegnato GNL Fuori Specifica ai propri obblighi verso gli altri Utenti.

- f) Qualora tutto il GNL stoccato nei serbatoi del Terminale divenga GNL Fuori Specifica a causa dell'invecchiamento del GNL stesso e ciò comporti una variazione della capacità di riconsegna del Terminale, tutti gli Utenti subiranno una riduzione del Servizio di Riconsegna Continuo o un incremento del proprio Obbligo di Riconsegna Minimo necessario per far fronte a tali condizioni, proporzionalmente alle relative Quote Percentuali.
- g) Qualora tutte le Nomine e/o Rinomine di Riconsegna presentate da tutti gli Utenti siano inferiori a quanto previsto alla Clausola 3.4.1.7c), il Gestore incrementerà i quantitativi di Gas previsti in riconsegna a ciascun Utente fino al proprio Obbligo di Riconsegna Minima. Il Gestore non avrà alcuna responsabilità in relazione ai quantitativi incrementali di Gas previsti in riconsegna ai sensi della Clausola 3.4.1.8g).
- h) Qualora tutte le Nomine di Riconsegna presentate da tutti gli Utenti siano differenti da quanto previsto alla Clausola 3.4.1.7b), il Gestore modificherà i quantitativi di Gas previsti in riconsegna a ciascun Utente per un valore pari a quanto previsto alla Clausola 3.4.1.7b). Il Gestore non avrà alcuna responsabilità in relazione ai quantitativi di Gas così modificati e previsti in riconsegna ai sensi della Clausola 3.4.1.8h).
- i) Per permettere la Discarica di una Nave Metaniera che si trovi nelle condizioni di cui alle Clausole 3.7.2.2b) e 3.7.2.2c) il Gestore ridurrà la Nomina e/o Rinomina di Riconsegna di ciascun Utente in modo da liberare la rispettiva Quota Percentuale dello spazio disponibile all'interno dei serbatoi del Terminale all'arrivo della successiva Nave Metaniera, come previsto dalla Clausola 3.3.1.
- j) Per permettere la Discarica di una Nave Metaniera in Anticipo, a condizione che l'anticipo di tale Nave Metaniera non sia superiore a ventiquattro (24) ore rispetto alla Finestra di Arrivo, il Gestore aumenterà la Nomina e/o Rinomina di Riconsegna di ciascun Utente in modo da liberare la rispettiva Quota Percentuale dello spazio disponibile all'interno dei serbatoi del Terminale all'arrivo della Nave Metaniera, come previsto dalla Clausola 3.3.1. Resta inteso che tale incremento avverrà nei limiti del Servizio di Riconsegna Continuo di ciascun Utente.
- k) Resta inteso che, nel caso in cui l'Utente decida di avvalersi di quanto previsto all'art. 13.6 del TIRG, quest'ultimo provvederà a comunicare agli Utenti del Servizio di Trasporto dallo stesso indicati, tutte le informazioni rilevanti di cui alla Clausola 3.4.1 ed al Gestore le Nomine di Riconsegna ovvero le Rinomine di Riconsegna ripartite fra gli Utenti del Servizio di Trasporto.
- l) Nel caso in cui, in conseguenza del mancato caricamento del GNL sulla Nave Small Scale nell'ambito di uno o più Slot di Small Scale, il Gestore necessiti di procedere alla rigassificazione dei quantitativi di GNL non consegnati all'Utente di Small Scale, il Gestore potrà limitare, sospendere ovvero modificare i diritti di nomina e di rinomina degli Utenti. Il Gestore si impegna a fare quanto possibile affinché gli effetti della mancata consegna del GNL all'Utente di Small Scale non pregiudichino i diritti di nomina e rinomina degli Utenti diversi dall'Utente di Small Scale al quale sia eventualmente imputabile la mancata consegna dei quantitativi di GNL.

3.4.1.9 Allocazioni in Riconsegna

- a) A seguito dell'accettazione o modifica delle Nomine e/o Rinomine di Riconsegna, il Gestore inserirà i dati necessari delle programmazioni rilevanti nel Sistema e fornirà le relative nomine a SRG ai sensi del Codice di Rete.
- b) Il Gestore entro le ore 13:00 del Giorno Gas G+1 renderà disponibile a ciascun Utente attraverso il Sistema di Comunicazione Elettronico il quantitativo di Gas riconsegnato al Punto di Riconsegna ovvero al PSV nel Giorno Gas G che, fatto salvo quanto previsto alle Clausole 3.8.1 e 3.8.2, coinciderà con quanto nominato e/o rinominato dall'Utente.
- c) Il quantitativo comunicato ai sensi della Clausola 3.4.1.9b) per ciascun Utente, sarà determinato dal Gestore sulla base delle Nomine e/o Rinomine di Riconsegna effettuate dall'Utente per il Giorno Gas G ed eventualmente dall'applicazione delle regole di allocazione di cui alla Clausola 3.4.1.10. Tale quantitativo sarà parimenti utilizzato da SRG ai fini della determinazione del bilancio dell'Utente ai sensi del capitolo 9 del Codice di Rete.
- d) Resta inteso che il quantitativo comunicato ai sensi della Clausola 3.4.1.9b) per ciascun Utente con riferimento al Giorno Gas G potrà essere successivamente rivisto dal Gestore e conseguentemente

utilizzato da SRG ai fini della determinazione del bilancio dell'Utente, entro il primo Giorno Lavorativo successivo al Giorno Gas G o, nel caso di un errore di misura o di comunicazione dei dati di misura, entro il ventesimo (20°) Giorno del Mese successivo a quello in cui si è verificato tale evento.

3.4.1.10 Criteri di Allocations dei quantitativi rigassificati in difetto o in eccesso

- a) Qualora, in un Giorno Gas, il Gestore riconsegna complessivamente, fatto salvo quanto previsto dall'OBA sottoscritto con SRG, un quantitativo di Gas in difetto rispetto all'aggregato delle Nomine e/o Rinomine di Riconsegna degli Utenti [diversi dagli Utenti di Discarica Complementare](#) in conseguenza di una Variazione del Servizio di Rigassificazione Consentita o di una Variazione del Servizio di Rigassificazione, allora tale riduzione sarà allocata proporzionalmente alle relative Quote Percentuali nel seguente ordine di priorità, sino al totale assorbimento dei minori quantitativi riconsegnati:
 - i) primo, nel caso in cui tale riduzione sia stata causata da un Utente o gruppo di Utenti, saranno ridotti i quantitativi nominati e/o rinominati da tale/i Utente/i utilizzando il Servizio di Riconsegna Interrompibile;
 - ii) secondo, i quantitativi nominati e/o rinominati dagli Utenti che non hanno causato tale riduzione ma che hanno utilizzato il Servizio di Riconsegna Interrompibile;
 - iii) terzo, nel caso in cui i quantitativi nominati e/o rinominati dagli Utenti utilizzando il Servizio di Riconsegna Interrompibile siano stati ridotti a zero (0) e tale riduzione sia stata causata da un Utente o gruppo di Utenti, saranno ridotti i quantitativi nominati e/o rinominati da tale Utente o gruppo di Utenti; e
 - iv) quarto, dopo aver applicato quanto previsto ai punti precedenti, l'eventuale ulteriore riduzione sarà applicata a tutti gli Utenti interessati che non hanno causato tale riduzione proporzionalmente alle relative Quote Percentuali.
- b) Qualora, in un Giorno Gas, il Gestore riconsegna complessivamente, al netto dei quantitativi gestiti ai sensi di quanto previsto dall'OBA sottoscritto con SRG, un quantitativo di Gas in eccesso rispetto all'aggregato delle Nomine e/o Rinomine di Riconsegna degli Utenti in conseguenza di una Variazione del Servizio di Rigassificazione Consentita o di una Variazione del Servizio di Rigassificazione, allora tale eccesso sarà allocato proporzionalmente alle Nomine e/o Rinomine di Riconsegna di ciascun Utente [diverso da un Utente di Discarica Complementare](#) per tale Giorno Gas, nel seguente ordine di priorità, sino al totale assorbimento dei maggiori quantitativi:
 - i) primo, nel caso in cui tale eccesso di rigassificazione sia stato causato da un Utente o gruppo di Utenti, le relative Nomine e/o Rinomine di Riconsegna saranno conseguentemente incrementate;
 - ii) secondo, l'eventuale ulteriore eccesso sarà applicato a tutti gli Utenti interessati che non hanno causato tale riduzione proporzionalmente allo Stoccaggio dell'Utente.

Resta inteso che per aggregato delle Nomine e/o Rinomine di Riconsegna degli Utenti si intende quanto indicato alla Clausola 3.8.3c).

3.4.1.11 Accettazione del Gas

- a) Poiché il Gas deve essere immesso dal Gestore nella Rete Nazionale di Trasporto presso il Punto di Riconsegna ovvero al PSV per conto dell'Utente e/o degli Utenti del Servizio di Trasporto eventualmente indicati ai sensi dell'articolo 13 comma 6 del TIRG, il Gas allocato dal Gestore al Punto di Riconsegna sarà considerato:
 - i) accettato e nella disponibilità dell'Utente se tale Gas viene accettato da SRG secondo le previsioni del Codice di Rete; o
 - ii) rifiutato dall'Utente e considerato una Variazione del Servizio di Rigassificazione laddove tale Gas sia rifiutato da SRG in quanto Gas Fuori Specifica in conseguenza di un inadempimento da parte del Gestore, e nel solo caso in cui il GNL non fosse GNL Fuori Specifica al momento della Discarica.
- b) Salvo quanto previsto nella Clausola 3.6.5.2, qualora il Gas fosse rifiutato dall'Utente ai sensi della Clausola 3.4.1.11a)ii), il Gestore, a proprie spese, intraprenderà tutte le azioni ragionevolmente

necessarie nel rispetto delle Leggi Applicabili per disporre di tale Gas o provvedere affinché tale Gas sia altrimenti gestito, al fine di risolvere la situazione.

3.4.1.12 Modifica del Periodo di Riconsegna e del Profilo di Riconsegna

- a) Nel caso di particolari condizioni operative (quali ad esempio una programmazione discontinua delle Discariche nel corso dei Mesi di un determinato Anno Termico ovvero in concomitanza con il Servizio di Peak Shaving) che rendano necessario anticipare le operazioni di riconsegna del Carico previsto in Discarica prima della effettuazione della Discarica stessa in ragione dei quantitativi di GNL presenti nel Terminale, il Gestore, fatta salva la Clausola 3.4.1.8, potrà comunicare all'Utente, al termine del processo di definizione del Programma Trimestrale delle Discariche e dei Caricamenti di cui alla Clausola 3.3.2.2 e/o a ogni suo successivo aggiornamento anche in seguito all'allocazione di capacità di rigassificazione di tipo FCFS ai sensi della Clausola 2.1.9.2, un profilo di riconsegna di default specifico per un corrispondente periodo di riconsegna allocando all'Utente i propri volumi di GNL presenti nel Terminale.

Resta inteso che il Gestore, successivamente alla Discarica del Carico programmato, riconsegnerà all'Utente i soli quantitativi residuali e tratterà quanto necessario a ricostituire i quantitativi di GNL presenti nel Terminale.

Una volta comunicati, il profilo di riconsegna di default specifico ed il corrispondente periodo di riconsegna saranno da intendersi rispettivamente come il Profilo di Riconsegna di Default ed il Periodo di Riconsegna e ad essi si applicheranno le Clausole del presente Codice di Rigassificazione.

- b) Resta inteso che nei casi in cui sia necessario anticipare tutti o parte dei volumi di proprietà del Gestore e/o del Fornitore del Servizio di Peak Shaving rispetto alla Discarica stessa, ciascun Utente sarà considerato un Utente Debitore e si applicheranno le disposizioni di cui alla Clausola 3.1.7.
- c) Nel caso in cui, in seguito ai processi di allocazione di cui alle Clausole 2.1.9.1 e 2.1.9.2 dovessero risultare non allocati i primi Slot di Discarica relativi al Mese M+1, il Gestore darà facoltà agli Utenti aventi un carico programmato nel Mese M, di estendere il Periodo di Riconsegna al termine del Giorno Gas precedente la Finestra di Arrivo del primo Carico Confermato o programmato nel Mese M+1 o altra data antecedente definita dal Gestore. Resta inteso che:
- i) per ogni Utente, in ciascun Giorno Gas del nuovo Periodo di Riconsegna, ai fini del calcolo e allocazione del Servizio di Riconsegna Continuo, si applicherà la stessa Quota Percentuale così come definita per il Mese M senza alcun ricalcolo della stessa; e
 - ii) gli Utenti continueranno a corrispondere i Corrispettivi per il Servizio di Rigassificazione e i Corrispettivi per il Servizio di Trasporto senza alcuna maggiorazione dovuta all'estensione del Periodo di Riconsegna.

3.4.2 Consumi e Perdite del Terminale

3.4.2.1 Allocazione dei Consumi e Perdite

- a) Il Gestore allocherà a ciascun Utente i quantitativi di GNL e/o Gas destinati ad essere utilizzati dal Gestore stesso come combustibile per il funzionamento base del Terminale e per il Servizio di Rigassificazione (**Consumi e Perdite**) al momento della Discarica.
- b) Il corrispettivo in natura (espresso come percentuale del quantitativo Scaricato) che dovrà essere corrisposto dagli Utenti sarà approvato dall'ARERA nell'ambito del processo di verifica ed approvazione delle proposte tariffarie presentate annualmente dal Gestore e sarà pubblicato sul sito del Gestore stesso.
- c) Ciascun Utente trasferirà al Gestore la proprietà dei quantitativi di GNL e/o Gas a copertura dei Consumi e Perdite e il Gestore avrà il diritto di utilizzare tali quantitativi senza ulteriori costi.
- d) Nel caso in cui l'Utente abbia comunicato al Gestore, ai sensi della Clausola 3.3.2.1a)ii), che una parte del GNL Scaricato sarà destinato ad uno o più Slot di Small Scale, i Consumi e Perdite saranno calcolati sull'intero quantitativo di GNL Scaricato e saranno dedotti integralmente dai soli quantitativi di GNL destinati al Servizio di Rigassificazione.

Capitolo 3.5 - RICEZIONE, STOCCAGGIO E RIGASSIFICAZIONE DEL GNL E VIRTUAL LIQUEFACTION

3.5.1 Stoccaggio condiviso

Gli Utenti condivideranno la capacità di stoccaggio disponibile del Terminale e nessun Utente avrà diritti di capacità di stoccaggio dedicati salvo quanto previsto alla successiva Clausola.3.5.3.

3.5.2 Stoccaggio dell'Utente

- a) Il Gestore calcolerà e renderà disponibile nel Sistema di Comunicazione Elettronico su base giornaliera lo Stoccaggio di ciascun Utente considerando:
 - i) i quantitativi di GNL allocati all'Utente;
 - ii) i quantitativi di Gas riconsegnato al punto di Riconsegna ovvero al PSV all'Utente o agli Utenti del Servizio di Trasporto indicati dall'Utente;
 - iii) i quantitativi relativi a Consumi e Perdite allocati a ciascun Utente;
 - iv) le posizioni di debito e credito di GNL tra gli Utenti ai sensi della Clausola 3.3.7 e/o degli eventuali anticipi da parte del Gestore ai sensi della Clausola 3.4.1.12;
 - v) le cessioni di GNL tra Utenti; e
 - vi) la Quota Percentuale per ciascun Utente ricalcolata secondo la Clausola 3.3.8.
- b) I quantitativi di GNL relativi alla Discarica saranno accreditati all'Utente in seguito alla presentazione della versione definitiva del rapporto di discarica in base a quanto previsto alla Clausola 3.3.7 e convenzionalmente allocato nel Giorno Gas in cui ha avuto inizio la Discarica.
- c) Gli Utenti hanno la facoltà di cedere reciprocamente il titolo del GNL nella propria disponibilità e presente nei serbatoi del Terminale. A tal fine il Gestore rende disponibile sul proprio sito web il modulo di cessione di GNL (Allegato 6) che dovrà essere opportunamente compilato ed inviato dagli Utenti interessati al Gestore entro le ore 17:00 del Giorno Gas G affinché la cessione abbia effetto a partire dalle ore 06:00 del Giorno Gas G+1.

3.5.3 Servizio di Stoccaggio Prolungato

Il Gestore potrà offrire agli Utenti il servizio di stoccaggio di quantitativi di GNL (**Servizio di Stoccaggio Prolungato**) come segue:

- a) nel caso in cui il Servizio di Stoccaggio Prolungato sia offerto ad un Utente, quest'ultimo avrà diritto di ricevere i quantitativi di GNL oggetto del servizio, in un Periodo di Riconsegna diverso da quello nel quale era prevista la riconsegna ai sensi del Programma Trimestrale delle Discariche e dei Caricamenti; ovvero
- b) nel caso in cui intenda destinare tali quantitativi al Servizio di Small Scale, quest'ultimo avrà diritto di caricare i quantitativi di GNL oggetto del servizio in un Mese diverso da quello nel quale ha acquisito la proprietà del GNL. Ai quantitativi di GNL oggetto del Servizio di Stoccaggio Prolungato saranno dedotti i consumi e perdite connessi allo stoccaggio. Il Gestore pubblicherà sul proprio sito web le modalità di calcolo dei consumi e delle perdite connessi al Servizio di Stoccaggio Prolungato.

Il Gestore si riserva di valutare a proprio insindacabile giudizio le condizioni che permettono l'offerta del Servizio di Stoccaggio Prolungato, fermo restando che laddove tale servizio venisse offerto agli Utenti, lo stesso sarà offerto a condizioni di imparzialità e non discriminatorie.

Laddove il Gestore intenda offrire il Servizio di Stoccaggio Prolungato, gli Utenti interessati saranno tenuti ad inviare al Gestore i moduli di richiesta di accesso al servizio che saranno resi disponibili sul sito web del Gestore accettando il Corrispettivo per lo Stoccaggio Prolungato di cui alla Clausola 5.2.1.7. Il Servizio di Stoccaggio Prolungato sarà assegnato agli Utenti che per primi ne abbiano fatto richiesta fino ad esaurimento della capacità di stoccaggio resa disponibile dandone comunicazione scritta entro il secondo (2°) Giorno Lavorativo successivo alla scadenza del termine per la presentazione delle richieste che verrà pubblicato dal Gestore stesso sul proprio sito web.

L'Utente cui sia conferito il diritto di fruire del Servizio di Stoccaggio Prolungato sarà tenuto a corrispondere al Gestore il Corrispettivo per il Servizio di Stoccaggio Prolungato anche nel caso in cui non abbia GNL presso il Terminale nel periodo coperto dal relativo Servizio di Stoccaggio Prolungato.

3.5.4 Servizio di Virtual Liquefaction agli Utenti di Small Scale

Il Gestore potrà offrire agli Utenti di Small Scale, che siano anche Utenti del Servizio di Trasporto, il Servizio di Virtual Liquefaction.

Tale servizio rimane subordinato al Servizio di Rigassificazione e pertanto l'offerta del Servizio di Virtual Liquefaction non pregiudica la fruizione del Servizio di Rigassificazione da parte degli Utenti né limita o modifica i diritti di questi ultimi, compresi quelli di Nomina di Riconsegna e Rinomina di Riconsegna spettanti agli Utenti.

Il Servizio di Virtual Liquefaction sarà reso disponibile agli Utenti di Small Scale come segue:

- i) gli Utenti di Small Scale interessati al Servizio di Virtual Liquefaction saranno tenuti ad inviare al Gestore il modulo di richiesta di accesso al servizio di cui all'Allegato 6CS accettando il Corrispettivo per il Servizio di Virtual Liquefaction di cui alla Clausola 5.2.1.7 entro le ore 12.00 del nono (9°) Giorno Lavorativo precedente l'inizio di ciascun Mese M in cui è programmato lo Slot di Small Scale;
- ii) il Gestore comunicherà l'accettazione della richiesta di accesso al Servizio di Virtual Liquefaction entro il sesto (6°) Giorno Lavorativo precedente l'inizio di ciascun Mese M in cui è/sono programmato/i lo/gli Slot di Small Scale per il/i quale/i intende accedere al Servizio di Virtual Liquefaction;
- iii) il Gestore comunicherà l'accettazione della richiesta di accesso al Servizio di Virtual Liquefaction solo dopo aver verificato che l'Utente di Small Scale interessato sia in possesso della necessaria capienza delle proprie garanzie finanziarie a copertura del sistema previste al Capitolo 5 del Codice di Rete;
- iv) il Gestore provvederà ad emettere una o più transazioni di vendita al PSV in nome e per conto dell'Utente di Small Scale interessato per un quantitativo di GNL corrispondente alla richiesta di caricamento;
- v) nel caso in cui, a seguito della emissione delle transazioni di vendita di cui alla 3.5.4v), non sia possibile procedere al caricamento sulla Nave Small Scale dei corrispondenti quantitativi di GNL per cause imputabili all'Utente di Small Scale, il Gestore procederà alla rigassificazione e alla riconsegna all'Utente di Small Scale al Punto di Entrata dei quantitativi di GNL non consegnati all'Utente di Small Scale, secondo un profilo definito dal Gestore stesso;
- vi) A seguito della ricezione del rapporto di caricamento disponibile dopo la consegna del GNL all'Utente di Small Scale interessato, il Gestore potrà provvedere ad emettere una o più transazioni di vendita al PSV in nome e per conto dell'Utente di Small Scale interessato per un quantitativo di GNL corrispondente alla differenza fra il quantitativo di GNL effettivamente caricato e quello oggetto delle transazioni emesse ai sensi della 3.5.4iv);
- vii) l'Utente di Small Scale potrà rinunciare al Servizio di Virtual Liquefaction inviandone comunicazione scritta al Gestore in ogni momento purché precedente l'emissione delle transazioni di cui alla Clausola 3.5.4iv). Decorso tale termine, l'Utente di Small Scale interessato sarà comunque tenuto a corrispondere il Corrispettivo per il Servizio di Virtual Liquefaction.

L'effettiva messa a disposizione del Servizio di Virtual Liquefaction è subordinata (i) alla capienza delle garanzie finanziarie dell'Utente di Small Scale a copertura del sistema previste al Capitolo 5 del Codice di Rete al momento della emissione delle transazioni al PSV di cui alle Clausole 3.5.4iv) e 3.5.4vi), nonché (ii) all'effettiva Discarica di un Carico Confermato precedente lo Slot di Small Scale del quale è titolare l'Utente del Servizio di Virtual Liquefaction interessato. Nei casi di cui sopra, e salvo quanto previsto per il caso di tardiva comunicazione di rinuncia al Servizio di Virtual Liquefaction, laddove il Servizio di Virtual Liquefaction non venisse effettivamente messo a disposizione, l'Utente di Virtual Liquefaction non sarà tenuto al pagamento del Corrispettivo per il Servizio di Virtual Liquefaction.

Nel caso in cui i quantitativi di gas oggetto della transazione al PSV siano riconducibili a produzione di biometano e l'Utente del Servizio di Virtual Liquefaction sia in possesso delle opportune garanzie di origine o di qualsiasi altro certificato previsto dalla Legge Applicabile in materia che ne attesti la provenienza, anche il quantitativo di GNL che l'Utente del Servizio di Virtual Liquefaction riceverà all'interno del Terminale risulterà, se previsto dalla normativa, automaticamente identificabile come bioGNL.

3.5.5 Servizio di Virtual Liquefaction agli Utenti del Servizio di Virtual Liquefaction diversi dagli Utenti di Small Scale

Il Gestore potrà offrire agli Utenti ovvero agli Utenti del Trasporto il Servizio di Virtual Liquefaction.

Tale servizio rimane subordinato al Servizio di Rigassificazione e pertanto l'offerta del Servizio di Virtual Liquefaction non pregiudica la fruizione del Servizio di Rigassificazione da parte degli Utenti né limita o modifica i diritti di questi ultimi, compresi quelli di Nomina di Riconsegna e Rinomina di Riconsegna spettanti agli Utenti.

In questo caso, il Gestore emetterà una transazione di vendita al PSV in nome e per conto dell'Utente del Servizio di Virtual Liquefaction a seguito della ricezione di una Nave Metaniera; l'Utente del Servizio di Virtual Liquefaction è tenuto a ricevere l'equivalente quantitativo di GNL rigassificato al Punto di Entrata prima dell'arrivo della Nave Metaniera successiva.

Agli Utenti ovvero agli Utenti del Trasporto il Servizio di Virtual Liquefaction è offerto come segue:

- i) nel caso in cui il Servizio di Virtual Liquefaction sia offerto, l'Utente del Servizio di Virtual Liquefaction sarà tenuto ad inviare al Gestore il modulo di richiesta di accesso al servizio di cui all'Allegato 6DS accettando il Corrispettivo per il Servizio di Virtual Liquefaction di cui alla Clausola 5.2.1.7. Il Gestore comunicherà l'accettazione della richiesta di accesso al Servizio di Virtual Liquefaction entro il quinto (5°) Giorno Lavorativo successivo alla ricezione della richiesta;
- ii) successivamente ad una Discarica, il Gestore comunicherà previsionsalmente la disponibilità di GNL da destinare, nel Giorno Gas G, al Servizio di Virtual Liquefaction, entro le ore 13:00 del Giorno Gas G-1;
- iii) entro le ore 14:00 del Giorno Gas G-1, gli Utenti del Servizio di Virtual Liquefaction interessati ad acquisire la disponibilità di GNL comunicheranno al Gestore i quantitativi che intendono destinare a tale servizio;
- iv) entro le 15:00 del Giorno Gas G-1, il Gestore comunicherà i quantitativi previsionsalmente accettati a ciascun Utente del Servizio di Virtual Liquefaction che ne abbia fatto richiesta per il Giorno Gas G. Il Servizio di Virtual Liquefaction sarà assegnato agli Utenti del Servizio di Virtual Liquefaction che per primi ne abbiano fatto richiesta fino ad esaurimento dei quantitativi comunicati dal Gestore ai sensi della 3.5.5ii);
- v) previa verifica delle Nomine di Riconsegna degli Utenti, dopo le 18.30 del Giorno Gas G-1 il Gestore comunicherà i quantitativi accettati per il Giorno Gas G a ciascun Utente di Virtual Liquefaction ed emetterà, nel Giorno Gas G, le relative transazioni di vendita al PSV in nome e per conto di quest'ultimo. Solo a seguito della emissione delle transazioni al PSV e della effettiva messa a disposizione dei relativi quantitativi di Gas a favore degli Utenti, l'Utente del Servizio di Virtual Liquefaction acquisirà il diritto al Servizio di Virtual Liquefaction. Resta inteso che il Gestore non assume nessun obbligo in merito all'offerta del Servizio di Virtual Liquefaction fino a quando, e nella misura in cui, non abbia emesso le relative transazioni al PSV agli Utenti;
- vi) Resta inteso che l'Utente del Servizio di Virtual Liquefaction sarà tenuto a ricevere al Punto di Entrata il quantitativo oggetto del Servizio di Virtual Liquefaction prima dell'arrivo della Nave Metaniera Successiva.
- vii) Nel Giorno Gas G l'Utente del Servizio di Virtual Liquefaction riceverà dal Gestore un profilo di riconsegna di default per la riconsegna del GNL rigassificato dal Giorno Gas G+1 al Giorno Gas precedente la Finestra di Arrivo programmata per lo Slot di Discarica successivo. L'Utente del Servizio di Virtual Liquefaction è consapevole ed accetta che tale profilo di riconsegna potrà essere modificato in esito alle Nomine di Riconsegna e alle Rinomine di Riconsegna degli Utenti e che il suo diritto di modificare il profilo di riconsegna di default comunicato dal Gestore potrà essere esercitato solo subordinatamente e condizionatamente rispetto ai diritti di Nomina di Riconsegna e Rinomina di Riconsegna spettanti agli Utenti nel medesimo periodo. Nel caso in cui l'Utente del Servizio di Virtual Liquefaction abbia esercitato il diritto di modifica del profilo di riconsegna di default sarà tenuto al pagamento del Corrispettivo per il Servizio di Flessibilità di Nomina e Rinomina.

L'effettiva messa a disposizione del Servizio di Virtual Liquefaction è subordinata alla capienza delle garanzie finanziarie dell'Utente di Small Scale a copertura del sistema previste al Capitolo 5 del Codice di Rete al momento della emissione delle transazioni al PSV di cui alla Clausola 3.5.5v).

Nel caso in cui i quantitativi di gas oggetto della transazione al PSV siano riconducibili a produzione di biometano e l'Utente del Servizio di Virtual Liquefaction sia in possesso delle opportune garanzie di origine o di qualsiasi altro certificato previsto dalla Legge Applicabile in materia che ne attesti la provenienza, anche il quantitativo di GNL che l'Utente del Servizio di Virtual Liquefaction riceverà all'interno del Terminale risulterà, se previsto dalla normativa, automaticamente identificabile come bioGNL.

Capitolo 3.6 - PROPRIETÀ DEL GNL E DEL GAS E MISURAZIONE DEL GNL CONSEGNATO E DEL GAS RICONSEGNA

3.6.1 Proprietà del GNL e del Gas

3.6.1.1 Cessione di proprietà

Salvo quanto previsto dalle Clausole 3.3.8 e 3.4.2.1, la proprietà del GNL dell'Utente rimarrà in capo all'effettivo proprietario finché la proprietà stessa non sia ceduta (dall'Utente, o dal soggetto che ne detenga la proprietà) e non passerà in capo al Gestore.

- a) L'Utente garantisce al Gestore, nel momento in cui il relativo Carico viene Scaricato presso il Terminale, che il GNL o il Gas siano liberi da pegno e da qualsiasi altro onere, e che in riferimento a quel Carico:
 - i) l'Utente vanti, in tale momento, il titolo di proprietà con riferimento a tutto il GNL e il Gas dell'Utente; oppure che
 - ii) il soggetto che sta fornendo il GNL e il Gas al Terminale per conto dell'Utente abbia, in tale momento, il titolo di proprietà con riferimento a tutto il GNL e il Gas dell'Utente.
- b) L'Utente garantisce al Gestore, nel momento in cui il relativo Carico viene Scaricato presso il Terminale, che in relazione al GNL e al Gas che non è di proprietà di quest'ultimo, di essere autorizzato dal proprietario di tale GNL o Gas ad agire in qualità di agente in nome e per conto di tale proprietario.
- c) Il Gestore garantisce che il Gas immesso nel Punto di Riconsegna da parte del Gestore stesso per conto dell'Utente sia privo da pegno o da qualsiasi altro onere costituito dal Gestore, a meno che non sia stato imposto al Gestore di costituire tale onere per ordine di un'Autorità Competente. Qualora il Gestore fosse obbligato ad imporre un onere per ordine di un'Autorità Competente, il Gestore non avrà alcuna responsabilità nei confronti dell'Utente e quest'ultimo rinuncerà a qualsiasi eventuale pretesa o azione nei confronti del Gestore.

3.6.1.2 Indennizzi

L'Utente ovvero l'Utente di Small Scale si impegna ad indennizzare, manlevare e tenere indenne il Gestore per qualsiasi Perdita di qualsiasi natura subita dal Gestore (diversa dal lucro cessante) derivante da:

- a) qualunque pegno o qualsiasi altro onere sorto o già esistente sul GNL e sul Gas dell'Utente ovvero dell'Utente di Small Scale, sullo Stoccaggio dell'Utente ovvero dell'Utente di Small Scale (ove applicabile); e/o
- b) pretese di terzi, ivi incluso l'eventuale effettivo proprietario del GNL e/o del Gas, per qualunque ragione avanzate con riferimento al GNL e al Gas dell'Utente ovvero dell'Utente di Small Scale ivi incluse quelle derivanti da un inadempimento o falsa dichiarazione da parte dell'Utente ai sensi della Clausola 3.6.1.1a) e/o 3.6.1.1b).

3.6.1.3 Miscelazione del GNL e del Gas

L'Utente prende atto e accetta che:

- a) il Gestore misceli il GNL dell'Utente con il GNL degli altri Utenti del Terminale;
- b) il Gestore misceli il Gas dell'Utente con il Gas degli altri Utenti del Terminale; e
- c) salvo quanto previsto dalle Clausole 3.6.3 e 3.6.5, il Gas riconsegnato all'Utente presso il Punto di Riconsegna potrebbe avere una composizione diversa e potrebbe non essere composto dalle stesse molecole del GNL Scaricato da o per conto dell'Utente presso il Punto di Consegna.

3.6.2 Misurazione del GNL

La qualità e la quantità del GNL Scaricato da o per conto dell'Utente presso il Terminale saranno determinate in conformità alle procedure definite nell'Allegato 8.

3.6.3 Misurazione del Gas

La qualità e la quantità del Gas reso disponibile presso il Punto di Riconsegna all'Utente saranno determinate in conformità alle procedure definite nell'Allegato 8.

3.6.4 Qualità del GNL

3.6.4.1 Conformità del GNL

Il GNL Scaricato o che deve essere Scaricato da o per conto dell'Utente presso il Terminale dovrà essere conforme, quando Scaricato, alle Specifiche di Qualità del GNL, come stabilito nell'Allegato 8. Con riferimento a ciascun Carico, l'Utente comunicherà al Gestore la qualità del GNL prevista al momento dell'arrivo del Carico presso il Terminale, tenendo in considerazione, *inter alia*, il tempo di navigazione della Nave Metaniera e qualsiasi altra possibile causa di invecchiamento del GNL. Tale comunicazione sarà fornita all'interno della Nota Informativa sul Carico ai sensi della Clausola 3.7.1.2 e nel caso in cui il GNL:

- a) da Scaricare presso il Terminale è o sarà GNL Fuori Specifica una volta Scaricato, l'Utente, l'Armatore o il Comandante della Nave Metaniera (a seconda del caso) notificherà prontamente al Gestore tale evenienza comunicando inoltre la quantità e la qualità di tale GNL Fuori Specifica. Il Gestore, subito dopo aver ricevuto tale comunicazione compirà ogni ragionevole sforzo per accettare e Scaricare tale GNL Fuori Specifica e ridurre o prevenire qualsiasi costo o ritardo causato da tale GNL Fuori Specifica e comunicherà la propria decisione all'Utente secondo quanto previsto alla successiva Clausola 3.6.4.2;
- b) in fase di Discarica risulti essere non conforme alle Specifiche di Qualità del GNL, il Gestore ne darà comunicazione immediata all'Utente e compirà ogni ragionevole sforzo per accettare e continuare a Scaricare tale GNL Fuori Specifica e comunicherà la propria decisione all'Utente secondo quanto previsto alla Clausola 3.6.4.2.

Resta inteso che il Gestore non potrà essere in alcun modo ritenuto responsabile nel caso in cui non sia stato in grado di ricevere il GNL Fuori Specifica.

3.6.4.2 Accettazione o rifiuto del GNL Fuori Specifica

- a) Fatti salvi i Regolamenti Marittimi applicabili, il Gestore potrà accettare il GNL Fuori Specifica (totalmente o in parte) solo qualora ritenga, a sua discrezione, che l'accettazione di tale GNL Fuori Specifica non causi danno al Terminale o non pregiudichi la sicurezza del personale del Terminale o che il Gas riconsegnato non risulti essere Gas Fuori Specifica. In tutti gli altri casi, il Gestore rifiuterà un Carico costituito da GNL Fuori Specifica.
- b) Nel caso di applicazione della Clausola 3.6.4.1a) il Gestore comunicherà all'Utente, nel più breve tempo ragionevolmente possibile, e comunque entro il Giorno Lavorativo successivo al ricevimento della comunicazione di cui alla Clausola 3.7.1.2, la propria decisione di accettare o rifiutare tale GNL Fuori Specifica. Laddove il Gestore rifiuti tale GNL Fuori Specifica, una volta ricevuta la comunicazione del rifiuto, all'Utente non sarà consentito ormeggiare e Scaricare presso il Terminale e, nel caso in cui sia già iniziata la Discarica, la stessa cesserà immediatamente e l'Utente provvederà affinché la Nave Metaniera lasci il Terminale. Resta inteso che nel caso in cui il Gestore rifiuti o sospenda la discarica presso il Terminale, l'Utente rimarrà comunque obbligato al pagamento dei Corrispettivi.
- c) L'Utente, in deroga a quanto stabilito nella Clausola 5.3.1.1, terrà indenne il Gestore di tutte le Perdite subite per effetto della Discarica nel Terminale di GNL Fuori Specifica, compresi tutti i costi sostenuti dal Gestore per la miscelazione di tale GNL Fuori Specifica con altro GNL o per eliminare tale GNL Fuori Specifica (inclusi ritardi ad esso correlati), nonché le Perdite derivanti dallo smaltimento di tale GNL Fuori Specifica, anche nel caso in cui il Gestore non abbia comunicato il rifiuto del GNL Fuori Specifica ai sensi della Clausola 3.6.4.2b).
- d) L'accettazione del GNL Fuori Specifica può determinare una riduzione del Servizio di Riconsegna Continuo o un aumento dell'Obbligo di Riconsegna Minimo nella misura necessaria per far fronte alla variazione della capacità di riconsegna del Terminale dovuta all'accettazione di tale GNL Fuori Specifica da parte del Terminale. In tal caso all'Utente che ha consegnato il GNL Fuori Specifica vedrà ridotto il proprio diritto al Servizio di Riconsegna Continuo nella misura necessaria a compensare tale riduzione. Qualora la suddetta riduzione nel relativo Giorno Gas non fosse sufficiente si applicherà quanto previsto alla Clausola 3.4.1.8e).

3.6.5 Qualità del Gas

3.6.5.1 Conformità del Gas

Il Gestore si impegna a riconsegnare al Punto di Riconsegna, il Gas conforme alle Specifiche di Qualità del Gas, come stabilito nell'Allegato 8. Non appena venga a conoscenza che il Gas riconsegnato o da riconsegnare presso il Punto di Riconsegna è Gas Fuori Specifica, il Gestore comunicherà tale circostanza agli Utenti interessati e a SRG, e compirà ogni ragionevole sforzo per ridurre o prevenire qualsiasi costo o ritardo determinato da tale Gas Fuori Specifica.

3.6.5.2 Accettazione o rifiuto del Gas Fuori Specifica

Qualora il Gas immesso o da immettere nella RNT fosse Gas Fuori Specifica, troverà applicazione il Codice di Rete. Fatti salvi i casi di dolo o colpa grave del Gestore, qualora il Gas Fuori Specifica fosse rifiutato definitivamente da SRG ed il Gas fosse Fuori Specifica per inadempimento del Gestore, i Corrispettivi per il Servizio di Rigassificazione dovuti dall'Utente saranno ridotti proporzionalmente ai quantitativi di Gas Fuori Specifica resi disponibili e riconsegnati al Punto di Riconsegna. Resta inteso che in tale evenienza l'Utente non disporrà di alcun altro diritto, restando altresì esclusi eventuali diritti risarcitori, e pertanto il Gestore non incorrerà in nessuna responsabilità derivante o correlata a tale Gas Fuori Specifica. Resta altresì inteso che nessun rimedio sarà riconosciuto all'Utente che abbia consegnato GNL Fuori Specifica. Nel caso in cui il Gas da immettere nella RNT fosse Gas Fuori Specifica in conseguenza dell'invecchiamento del GNL già stoccato presso il Terminale, tale circostanza non costituirà inadempimento da parte del Gestore, accettando l'Utente espressamente tale rischio.

3.6.6 Cessione di GNL a favore di Utenti di Small Scale

Nel caso in cui l'Utente di Small Scale titolare di uno Slot di Small Scale programmato nel mese M non abbia disponibilità di GNL presso il Terminale nel medesimo mese M, sarà tenuto a rendersi cessionario dei quantitativi di GNL che intende destinare allo Slot di Small Scale ai sensi della Clausola 3.6.6.1, a condizione che l'Utente di Small Scale sia anche Utente, ovvero della Clausola 3.6.6.2, nel caso in cui l'Utente di Small Scale non sia titolare di capacità di rigassificazione.

L'eventuale indisponibilità di GNL da destinare al Servizio di Small Scale renderà impossibile per il Gestore la fornitura del Servizio di Small Scale, fermo restando l'obbligo a carico dell'Utente di Small Scale di pagare il Corrispettivo per il Servizio di Small Scale.

3.6.6.1 Cessione di GNL a favore di Utenti di Small Scale in stoccaggio

Entro e non oltre il settimo (7°) Giorno Lavorativo precedente la data associata allo Slot di Small Scale, l'Utente di Small Scale titolare dello Slot di Small Scale e un Utente titolare di uno Slot di Discarica programmato nel medesimo Mese dello Slot di Small Scale dovranno inviare una comunicazione ai sensi dell'Allegato 6AS per informare il Gestore che il diritto di proprietà di un determinato quantitativo di GNL è stato trasferito dall'Utente all'Utente di Small Scale per essere destinato al Servizio di Small Scale.

La cessione di GNL ai sensi della presente Clausola 3.6.6.1 potrà avvenire solo laddove l'Utente di Small Scale resosi cessionario di quantitativi di GNL sia anche un Utente titolare di uno Slot di Discarica programmato nel medesimo Mese in cui è programmato lo Slot di Small Scale al quale intende destinare i quantitativi di GNL dei quali si è reso cessionario.

Resta inteso che laddove l'Utente di Small Scale resosi cessionario dei quantitativi di GNL da destinare allo Slot di Small Scale non provveda al caricamento degli stessi sulla Nave Small Scale, il Gestore provvederà a rigassificare e riconsegnare all'Utente tali quantitativi nel modo che arrechino il minor pregiudizio possibile ai diritti di nomina e rinomina degli altri Utenti.

3.6.6.2 Cessione di GNL a favore di Utenti di Small Scale alla flangia

Entro e non oltre il settimo (7°) Giorno Lavorativo precedente la data associata allo Slot di Small Scale, l'Utente di Small Scale titolare dello Slot di Small Scale e un Utente titolare di uno Slot di Discarica programmato nel medesimo Mese dello Slot di Small Scale dovranno inviare una comunicazione ai sensi dell'Allegato 6BS per informare il Gestore che il diritto di proprietà di un determinato quantitativo di GNL sarà trasferito, per effetto del caricamento sulla Nave Small Scale, dall'Utente all'Utente di Small Scale per essere destinato al Servizio di Small Scale.

Resta inteso che laddove l'Utente di Small Scale che intenda rendersi cessionario dei quantitativi di GNL da destinare allo Slot di Small Scale non provveda al caricamento degli stessi sulla Nave Small Scale, tali

quantitativi resteranno di proprietà dell'Utente che intendeva cederli e il Gestore provvederà a rigassificare e riconsegnare allo stesso Utente tali quantitativi nel modo che arrechino il minor pregiudizio possibile ai diritti di nomina e rinomina degli altri Utenti.

Capitolo 3.7 - OPERAZIONI PER LA CONSEGNA DI GNL

3.7.1 Comunicazioni

3.7.1.1 Comunicazione ETA (Tempo di Arrivo Stimato)

- a) L'Utente invierà direttamente o farà in modo che l'operatore della sua Nave Metaniera o il Comandante invii, mediante telefax o posta elettronica, una comunicazione circa il tempo di arrivo stimato al Terminale rispettivamente al Gestore e alle relative Autorità Marittime (laddove richiesto) (**Comunicazione ETA**). Ogni Comunicazione ETA verrà presentata, aggiornata o confermata ai seguenti intervalli e in qualunque altro momento richiesto dai Regolamenti Marittimi:
 - i) al momento della partenza dal porto di caricazione;
 - ii) settantadue (72) ore prima dell'ETA previsto in quel momento;
 - iii) quarantotto (48) ore prima dell'ETA previsto in quel momento;
 - iv) ventiquattro (24) ore prima dell'ETA previsto in quel momento;
 - v) dodici (12) ore prima dell'ETA previsto in quel momento; e
 - vi) successivamente, al momento di ogni modifica dell'ETA superiore a due (2) ore.
- b) Qualora il Carico da Scaricare sia stato acquistato da o per conto dell'Utente o deviato verso il Terminale dopo la partenza della Nave Metaniera in questione dal porto di caricazione o dopo il verificarsi delle relative tempistiche specificate nella Clausola 3.7.1.1a) per l'invio della Comunicazione ETA, allora la Comunicazione ETA verrà inviata non appena possibile, ma in ogni caso tenendo in considerazione ogni requisito applicabile in considerazione del termine finale entro il quale l'arrivo del Carico dovrà essere comunicato alle Autorità Marittime.
- c) Ai fini della gestione operativa, il Gestore considererà l'ultimo ETA comunicato prima delle ore 06:00 del Giorno Gas precedente la Finestra di Arrivo.
- d) La Nave Small Scale sarà tenuta ai medesimi obblighi di invio delle Comunicazioni ETA a decorrere dal momento dell'inizio del viaggio destinato al Terminale ovvero settantadue (72) ore prima dell'ETA previsto in quel momento nel caso in cui il viaggio non sia ancora iniziato prima di tale termine. Il Gestore considererà l'ultimo ETA comunicato prima delle ore 06:00 del Giorno in cui è previsto lo Slot di Small Scale.

3.7.1.2 Nota Informativa sul Carico

In aggiunta a quanto previsto dalla Clausola 3.7.1.1, per ciascun Carico da consegnare al Terminale, l'Utente comunicherà direttamente, o farà in modo che l'Armatore o il Comandante comunichi, con riferimento a tale Carico, le seguenti informazioni:

- a) porto di caricazione della [Nave-nave Metanierametaniera](#);
- b) il nome della [Nave-nave Metaniera-metaniera](#) utilizzata;
- c) data e ora di completamento delle operazioni di caricazione del GNL;

e, con cadenza giornaliera a partire dalla data di caricazione del Carico e possibilmente sempre allo stesso orario, le seguenti informazioni:

- d) quantità di GNL caricato al porto di caricazione, quantità di GNL presente nei serbatoi della [Nave-nave Metaniera-metaniera](#) prima della caricazione, quantità di GNL prevista in Discarica presso il Terminale, quantità di GNL presente nei serbatoi della [Nave Metaniera-metaniera](#) e quantità di GNL prevista rimanere nei serbatoi della [Nave-nave Metaniera-metaniera](#) al completamento della Discarica;
- e) pressione nei serbatoi della [Nave-nave Metanierametaniera](#);

- f) temperatura del GNL presente nei serbatoi della [Nave-nave Metanierametaniera](#);
- g) qualità del GNL misurata al porto di caricazione.

Tale comunicazione dovrà essere inviata al Gestore e, ove richiesto, alle relative Autorità Competenti, non appena la [Nave-nave Metaniera-metaniera](#) che trasporta tale Carico sia partita dal porto di caricazione, o se il Carico da Scaricare è stato acquistato da o per conto dell'Utente o deviato verso Terminale dopo la partenza della relativa [Nave-nave Metaniera-metaniera](#) dal porto di caricazione, non appena possibile dopo l'acquisto o la deviazione (**Nota Informativa sul Carico**).

3.7.1.3 Avviso di Prontezza

- a) L'Utente provvederà direttamente ad effettuare, o farà in modo che l'Armatore o il Comandante effettuino, una comunicazione al Gestore e/o al Gruppo del Gestore (**Avviso di Prontezza**), mediante telefax o posta elettronica per l'attracco e la Discarica non appena la Nave Metaniera:
 - i) sia arrivata al Punto di Imbarco Pilota;
 - ii) abbia espletato le necessarie formalità presso le Autorità Marittime e tutte le altre Autorità Competenti, abbia completato tutte le necessarie pratiche doganali ed abbia ottenuto ogni altra autorizzazione necessaria anche in relazione ai servizi marittimi e portuali richiesti; e
 - iii) sia pronta sotto ogni aspetto, incluso aver ricevuto gli Spool Pieces, a procedere all'ormeggio presso il Terminale e iniziare la Discarica.
- b) Fatto salvo quanto disposto nella Clausola 3.7.1.3c), l'Avviso di Prontezza di cui alla Clausola 3.7.1.3a) sarà ricevuto e accettato dal Gestore e/o dal Gruppo del Gestore a qualsiasi ora di qualsiasi Giorno e avrà effetto:
 - i) per le Navi Metaniere che hanno inviato l'Avviso di Prontezza prima della loro Finestra di Arrivo, dal momento che si verifica prima tra (i) l'inizio della Finestra di Arrivo e (ii) la Nave Metaniera si trovi in All Fast;
 - ii) per le Navi Metaniere che hanno inviato l'Avviso di Prontezza durante la loro Finestra di Arrivo, nel momento in cui viene inviato;
 - iii) per le Navi Metaniere che hanno inviato l'Avviso di Prontezza dopo lo scadere della Finestra di Arrivo, quando il Gestore comunicherà di essere pronto a ricevere la Nave Metaniera.
- c) Il Gestore e/o il Gruppo del Gestore potrà rifiutare un Avviso di Prontezza in qualunque momento prima che la Nave Metaniera sia All Fast, qualora:
 - i) l'Avviso di Prontezza:
 - (1) non contenga le informazioni richieste ai sensi dei Manuali Tecnici; e/o
 - (2) contenga informazioni essenziali che il Gestore ha fondato motivo di ritenere non siano corrette;
 - ii) uno o più requisiti di cui alla Clausola 3.7.1.3a) non siano stati rispettati;
 - iii) il Gestore, agendo quale Operatore Prudente e Ragionevole, avanzi questioni di sicurezza; e/o
 - iv) l'Utente non sia più conforme alle Condizioni di Servizio.

In caso di rifiuto dell'Avviso di Prontezza, il Gestore e/o il Gruppo del Gestore informerà tempestivamente del rifiuto l'Utente e il Comandante della relativa Nave Metaniera.

- d) In deroga a quanto previsto alla Clausola 3.7.1.3a)iii) il Gestore potrà acconsentire, previa dimostrazione da parte dell'Utente della loro compatibilità ai bracci di carico del Terminale, all'utilizzo di spool pieces diversi dagli Spool Pieces fermo restando che, a fronte di tale deroga, l'Utente accetta, anche in deroga alle disposizioni del Codice di Rigassificazione, di essere pienamente responsabile per qualsiasi Perdita e/o lucro cessante che sarà subito dal Gestore e/o dal Gruppo del Gestore per l'utilizzo, o in conseguenza dell'utilizzo, di tali spool pieces. L'Utente si obbliga pertanto a indennizzare,

manlevare e tenere indenne il Gestore da qualsiasi Perdita e/o lucro cessante subito o incorso da esso o dal Gruppo del Gestore, provocato da, o connesso, all'utilizzo degli spool pieces della Nave Metaniera anche nel caso in cui l'utilizzo dei suddetti spool pieces sia stato concordato col Gestore.

3.7.2 Attracco

3.7.2.1 Priorità di Attracco [e rinuncia allo Slot di Discarica Complementare](#)

Fatto salvo quanto richiesto per conformarsi al Regolamento Marittimo e/o per la protezione di persone, cose o ambiente da lesioni o danni derivanti da condizioni operative avverse e condizioni di sicurezza e salvo quanto disposto alle Clausole 3.7.2.2a) e 3.7.2.3, il Gestore darà priorità all'attracco delle Navi Metaniere, nel seguente ordine discendente, a:

- a) una Nave Metaniera rispetto alla quale sia stata ricevuta ed accettata dal Gestore un Avviso di Prontezza durante la Finestra di Arrivo;
- b) una Nave Metaniera rispetto alla quale sia stata ricevuta ed accettata dal Gestore un Avviso di Prontezza dopo la rispettiva Finestra di Arrivo (**Nave Metaniera in Ritardo**);
- c) una Nave Metaniera rispetto alla quale sia stata ricevuta ed accettata dal Gestore un Avviso di Prontezza prima della rispettiva Finestra di Arrivo (**Nave Metaniera in Anticipo**),

a condizione che una Nave Metaniera in Ritardo non avrà priorità su una Nave Metaniera in Anticipo qualora il Gestore determini, a sua esclusiva discrezione, che per effetto della Discarica della Nave Metaniera in Ritardo, la Nave Metaniera in Anticipo non sarebbe in grado di ormeggiare entro la propria Finestra di Arrivo.

Nel caso in cui due o più Navi Metaniere rientrino in ciascuna nelle medesime categorie di priorità stabilite dalle Clausole 3.7.2.1a), 3.7.2.1b) e 3.7.2.1c), si darà priorità all'ormeggio in base all'ordine di arrivo.

Resta inteso che, in ogni caso, una Nave Metaniera la cui consegna è associata ad uno Slot di Discarica ha priorità di attracco maggiore rispetto ad una Nave Metaniera la cui consegna è associata ad uno Slot di Discarica Complementare. Resta pertanto inteso che, laddove la priorità assegnata agli Utenti titolari di Slot di Discarica comporti che la Finestra di Arrivo di uno Slot di Discarica Complementare sia posticipata per più di 11 (undici) Giorni (esclusi i Giorni di interruzione del servizio dovuti a Condizioni Metereologiche Avverse, ovvero a Condizioni Metereologiche Avverse del Servizio di Small Scale ovvero a Forza Maggiore), l'Utente di Discarica Complementare interessato dallo spostamento potrà rinunciare al proprio Slot di Discarica Complementare dandone comunicazione scritta al Gestore entro 2 (due) Giorni dalla data in cui il Gestore gli abbia comunicato la nuova data dello Slot di Discarica Complementare. In caso di rinuncia allo Slot di Discarica Complementare da parte dell'Utente di Discarica Complementare, quest'ultimo sarà liberato dall'obbligo di corrispondere al Gestore i Corrispettivi di cui alla Clausola 5.2.1.1 relativi allo Slot di Discarica Complementare rinunciato, con la sola eccezione dei Corrispettivi per il Servizio di Trasporto. Resta fermo che in nessun caso l'Utente di Discarica Complementare potrà avvalersi di altri rimedi nei confronti del Gestore, restando inteso ed accettato dall'Utente di Discarica Complementare che in nessun caso il Gestore potrà essere ritenuto responsabile della perdita dello Slot di Discarica Complementare ovvero di ogni altra eventuale conseguenza derivante dalla decisione del Gestore di posticipare lo Slot di Discarica Complementare

3.7.2.2 Ritardo Permessso della Nave Metaniera

- a) In deroga alla Clausola 3.7.2.1a), al fine di ricevere una Nave Metaniera in Ritardo e su richiesta scritta da parte dell'Utente della Nave Metaniera in Ritardo, e previa accettazione, anche tacita, da parte degli altri Utenti [diversi dagli Utenti di Discarica Complementare](#) ai sensi della Clausola 3.3.3a), il Gestore potrà ritardare la Finestra di Arrivo per la Nave Metaniera successiva, per un massimo di ventiquattro (24) ore, senza il consenso dell'Utente interessato la cui Finestra di Arrivo è stata ritardata per ospitare la Nave Metaniera in Ritardo. L'Utente della Nave Metaniera in Ritardo dovrà rimborsare il Gestore per la Controstallia e per l'eventuale eccesso di boil-off a carico del Gestore nei confronti dell'Utente interessato la cui Finestra di Arrivo è stata ritardata per ospitare la Nave Metaniera in Ritardo secondo quanto definito alle Clausole 3.7.3.4e) e 3.7.3.4f). Salvi i diritti spettanti all'Utente interessato in qualità di Utente Creditore dell'Utente della Nave Metaniera in Ritardo di cui alla Clausola 3.1.7, l'Utente interessato avrà esclusivamente diritto al rimborso dalla Controstallia e alla compensazione per eccesso di boil-off dovuto dal Gestore per aver ricevuto una Nave Metaniera in Ritardo, restando escluso ogni altro indennizzo a carico del Gestore ovvero dell'Utente della Nave Metaniera in Ritardo.
- b) Qualora l'ormeggio di una Nave Metaniera in Ritardo provochi una riduzione nella riconsegna del Gas rispetto a quanto Nominato/Rinominato dagli Utenti, tale riduzione sarà attribuita, se possibile, prima

all'Utente della Nave Metaniera in Ritardo e poi, se necessario, agli altri Utenti in proporzione alle proprie Nomine e/o Rinomine di Riconsegna.

- c) Qualora l'ormeggio di una Nave Metaniera, che rientri nella priorità di cui alla Clausola 3.7.2.1a), sia ritardato esclusivamente a causa di Condizioni Meteorologiche Avverse, ogni riduzione nella riconsegna del Gas rispetto a quanto Nominato/Rinominato dagli Utenti sarà ripartita tra tutti gli Utenti in proporzione alle proprie Nomine e/o Rinomine di Riconsegna.
- d) Nel caso in cui l'ormeggio di una Nave Metaniera, che rientri nella priorità di cui alla Clausola 3.7.2.1a), sia ritardato a causa di Condizioni Meteorologiche Avverse, il Gestore riprogrammerà la Finestra di Arrivo dell'Utente interessato, nonché di tutti i successivi Utenti che eventualmente siano a loro volta interessati dalla riprogrammazione, in maniera tale da assicurare la ricezione della/delle Nave/ Metaniera/e nel più breve tempo possibile.

3.7.2.3 Navi Metaniere in Anticipo ed in Ritardo

Qualora un Utente presenti o provveda affinché venga presentato ed accettato dal Gestore un Avviso di Prontezza in un qualunque momento al di fuori della rispettiva Finestra di Arrivo, il Gestore farà quanto ragionevolmente possibile per permettere l'attracco di detta Nave Metaniera, conformemente alle priorità di cui alla Clausola 3.7.2.1 o, altrimenti e non appena possibile, a condizione che vi sia un Ullage sufficiente presso il Terminale per permettere la discarica del Carico senza influenzare negativamente i diritti degli altri Utenti e mantenendo indenne il Gestore da ogni possibile Perdita subita da quest'ultimo in connessione alla Discarica di tale Carico e che tale attracco anticipato non comporti problemi di sicurezza. Decorse settantadue (72) ore fra la scadenza della propria Finestra di Arrivo ed il successivo momento di comunicazione dell'Avviso di Prontezza, il Gestore non avrà nessun obbligo ad effettuare tali sforzi per ormeggiare una Nave Metaniera in Ritardo.

3.7.3 Discarica

3.7.3.1 Inizio e completamento della Discarica

Il Gestore e l'Utente inizieranno (rispettivamente) a ricevere e a Scaricare o provvederanno a far iniziare la ricezione e la Discarica nel minor tempo possibile dopo il completamento dell'attracco e completeranno la Discarica o si adopereranno affinché si provveda al completamento della Discarica, in sicurezza, con efficienza e rapidamente, tenendo in considerazione le condizioni meteorologiche prevalenti e le relative condizioni di operatività della Nave Metaniera e del Terminale.

3.7.3.2 Limiti di Discarica

- a) L'Utente non Scaricherà o non provvederà a far Scaricare nei serbatoi del Terminale una quantità di GNL superiore rispetto alla capacità di rigassificazione associata ad uno specifico Slot di Discarica [o ad uno Slot di Discarica Complementare](#) così come riportato nella versione più aggiornata del Programma Annuale delle Discariche e dei Caricamenti.
- b) Qualora l'Utente richieda di Scaricare un quantitativo di GNL superiore al valore della capacità di rigassificazione associata allo Slot di Discarica specificato nel Programma Annuale delle Discariche e dei Caricamenti, il Gestore farà quanto ragionevolmente possibile per permettere di Scaricare tale quantità, a condizione che il volume aggiuntivo non pregiudichi il diritto al Servizio di Rigassificazione degli altri Utenti. L'Utente terrà indenne il Gestore da eventuali Perdite sofferte o incorse da quest'ultimo in connessione alla Discarica di tale Carico e, nel caso di discarica autorizzata dal Gestore eccedente il valore della capacità di rigassificazione associata allo Slot di Discarica [rispettivamente del 5% per valori di capacità di rigassificazione inferiori o uguali a 135.000 m³liq o del 2% per valori superiori](#) troverà applicazione quanto previsto alla Clausola 3.3.6.

3.7.3.3 Prevenzione di Ritardi di Discarica

Se, dopo che sia stato presentato un Avviso di Prontezza, si verifica, o è previsto che possa verificarsi, un problema che determinerà, o ragionevolmente si prevede che possa determinare, un ritardo della Nave Metaniera nell'attracco, Discarica o allontanamento, nel Tempo di Stallia Consentito alla Nave Metaniera o nel Tempo di Stallia Consentito al Terminale, come definite alla Clausola 3.7.3.4, le Parti si impegnano a compiere ogni ragionevole sforzo per ridurre o prevenire il ritardo e coopereranno per trovare delle misure per minimizzare o prevenire il verificarsi di tali ritardi in futuro.

3.7.3.4 Tempo di Stallia Consentito

- a) Salvo quanto previsto dalla Clausole 3.7.2.2 e 3.7.2.3, il tempo di stallia consentito al Gestore è rispettivamente di trentadue (32) ore nel caso in cui il volume di consegna programmato della Nave Metaniera sia pari o inferiore a 135.000 m³_{liq} e di cinquantaquattro (54) in tutti gli altri casi e ha inizio quando la Nave Metaniera è All Fast (come dichiarato dal Comandante) e la Nave Metaniera è pronta a Scaricare il Carico, salvo eventuali estensioni ai sensi della Clausola 3.7.3.4b), e ha fine quando i bracci di carico sono disconnessi (**Tempo di Stallia Consentito al Terminale**).
- b) Salvo che il ritardo sia causato da un inadempimento del Gestore, il Tempo di Stallia Consentito al Terminale sarà esteso qualora il ritardo dipenda da:
 - i) ragioni, incluso GNL Fuori Specifica, attribuibili alla Nave Metaniera, all'Utente, all'Armatore, al Comandante o a qualsiasi amministratore, direttore, dipendente, agente o rappresentante dei soggetti che precedono;
 - ii) esecuzione di una Riduzione Programmata del Servizio;
 - iii) Forza Maggiore;
 - iv) limitazioni di transito notturne;
 - v) Condizioni Meteorologiche Avverse;
 - vi) ottemperanza da parte di qualsiasi soggetto dei Regolamenti Marittimi;
 - vii) ragioni di sicurezza o specifiche esigenze operative rilevate da parte del Responsabile del Terminale o del Comandante; oppure
 - viii) quantitativi Scaricati in eccesso rispetto alla capacità di rigassificazione associata ad uno specifico Slot di Discarica secondo quanto previsto dalla Clausola 3.7.3.2b).
- c) Il tempo di stallia consentito alla Nave Metaniera è rispettivamente di quaranta (40) ore nel caso in cui il volume di consegna programmato della Nave Metaniera sia pari o inferiore a 135.000 m³_{liq} e di sessantadue (62) in tutti gli altri casi e ha inizio quando l'Avviso di Prontezza diviene efficace e termina quando la Nave Metaniera è uscita dalla Zona di Interdizione, salvo estensioni ai sensi della Clausola 3.7.3.4d) (**Tempo di Stallia Consentito alla Nave Metaniera**).
- d) Salvo che il ritardo sia causato dall'Utente o dal Gruppo dell'Utente, il Tempo di Stallia Consentito alla Nave Metaniera sarà esteso qualora il ritardo dipenda da:
 - i) ragioni attribuibili al Gestore o a qualsiasi amministratore, direttore, dipendente, agente o rappresentante dei soggetti che precedono (incluso eventuali subappaltatori e/o la Società Appaltatrice O&M);
 - ii) esecuzione di una Riduzione Programmata del Servizio;
 - iii) Forza Maggiore;
 - iv) limitazioni di transito notturne ove previste dalla Legge Applicabile;
 - v) Condizioni Meteorologiche Avverse;
 - vi) ottemperanza da parte di qualsiasi persona dei Regolamenti Marittimi; oppure
 - vii) ragioni di sicurezza o specifiche esigenze operative sollevate da parte del Responsabile del Terminale o del Comandante.
- e) Qualora, per una specifica Nave Metaniera, il Tempo di Stallia Effettivo superi il Tempo di Stallia Consentito al Terminale (dopo aver preso in considerazione qualsiasi eventuale estensione del Tempo di Stallia Consentito al Terminale in conformità alla Clausola 3.7.3.4b), il Gestore riconoscerà all'Utente la controstallia per un importo pari a € 60.000 per ciascun Giorno Gas di ritardo, ed in proporzione su base oraria per ogni frazione di Giorno Gas di ritardo (**Controstallia**).
- f) Qualora, per una specifica Nave Metaniera, il Tempo di Stallia Effettivo superi il Tempo di Stallia Consentito al Terminale (dopo aver preso in considerazione qualsiasi eventuale estensione del Tempo

di Stallia Consentito al Terminale in conformità alla Clausola 3.7.3.4b)) di oltre ventiquattro (24) ore, il Gestore riconoscerà all'Utente un importo aggiuntivo a titolo di rimborso per il boil-off in eccesso della Nave Metaniera e per ogni ora di ritardo oltre le ventiquattro (24) ore, stabilito come segue:

Volume Carico programmato in Discarica x 0,005% x Prezzo di Mercato Mensile

- g) Gli importi da pagare ai sensi delle Clausole 3.7.3.4e) e 3.7.3.4f) per tali ritardi alla Nave Metaniera non potranno in alcun caso superare un importo pari al valore di cui alle Clausole 3.7.3.4e) e 3.7.3.4f) dovuto per quattro (4) Giorni Gas di ritardo per la Discarica. Inoltre, gli importi di cui alla Clausole 3.7.3.4e) e 3.7.3.4f) rappresentano il solo ed esclusivo rimedio a disposizione dell'Utente nel caso in cui il Gestore superi il Tempo di Stallia Consentito al Terminale.
- h) Se, per una specifica Nave Metaniera, il Tempo di Stallia Effettivo superi il Tempo di Stallia Consentito alla Nave Metaniera (dopo aver preso in considerazione qualsiasi eventuale estensione del Tempo di Stallia Consentito alla Nave Metaniera in conformità alla Clausola 3.7.3.4d)), l'Utente riconoscerà al Gestore la Controstallia per ogni Giorno Gas di ritardo ed in proporzione per qualsiasi frazione di Giorno Gas di ritardo, come previsto dalla Clausola 3.7.3.4e), salvo quanto previsto dalla Clausola 3.7.3.5.

3.7.3.5 Azioni del Gestore in caso di ritardo

- a) Qualora una Nave Metaniera non si disormeggi dal Terminale il prima possibile e, comunque, entro il termine del Tempo di Stallia Consentito alla Nave Metaniera, il Gestore potrà:
 - i) salvo quanto eventualmente previsto dai Manuali Tecnici e dai Regolamenti Marittimi, richiedere alla Nave Metaniera di cessare le operazioni di Discarica (se la Discarica non è stata completata) e/o allontanarsi dal Terminale e di procedere fuori dalla Zona di Interdizione; e
 - ii) prendere tutte le misure necessarie e di sicurezza per rimuovere la Nave Metaniera dall'approdo del Terminale a spese dell'Utente.
- b) Nell'intraprendere le azioni di cui alla Clausola 3.7.3.5a), il Gestore:
 - i) non agirà in maniera tale che tali azioni possano mettere a rischio la Nave Metaniera, il suo Carico o l'equipaggio; e
 - ii) adopererà ogni ragionevole sforzo per consentire alla Nave Metaniera di continuare a Scaricare, a condizione che, ad insindacabile giudizio del Gestore, la prosecuzione dell'attività di Discarica non pregiudichi la capacità del Gestore di adempiere ai propri obblighi nei confronti degli altri Utenti o entri in conflitto con qualsiasi Riduzione Programmata del Servizio.
- c) I rimedi riservati al Gestore ai sensi delle Clausole 3.7.3.4h) e 3.7.3.5 sono da intendersi quali rimedi aggiuntivi rispetto al risarcimento del maggior danno eventualmente arrecato.

3.7.3.6 Discarica incompleta

Qualora per una Nave Metaniera fosse necessario a causa delle Condizioni Meteorologiche Avverse o per motivi di sicurezza o altri motivi lasciare il Terminale prima del completamento della Discarica, il Gestore non avrà alcuna responsabilità per eventuali danni alla Nave Metaniera in allontanamento o al suo equipaggio derivanti dallo Sloshing del GNL rimasto a bordo. Sarà responsabilità dell'Utente assicurare che la Nave Metaniera sia in ogni momento in grado di lasciare il Terminale in condizioni di sicurezza in qualsiasi momento durante la Discarica, assicurandosi tra l'altro che la Nave Metaniera sia progettata per operare in tutti i livelli di riempimento e che il Comandante agisca in conformità a tutte le procedure e piani di scarico del Carico, in particolare in funzione di prevenzione dello Sloshing.

3.7.4 Priorità del Servizio di Rigassificazione e Nave Small Scale in Ritardo

3.7.4.1 Ritardo della Nave Metaniera e rinuncia allo Slot di Small Scale ovvero allo Slot di Discarica Complementare Servizio di Small Scale

In caso di Nave Metaniera in Ritardo che abbia comunque diritto ad attraccare al Terminale ai sensi del presente Capitolo 3.7, il Gestore, al fine di evitare eventuali o ulteriori ritardi alle successive Navi Metaniere, in attuazione del principio di priorità del Servizio di Rigassificazione rispetto al Servizio di Small Scale, potrà ritardare le successive Navi Small Scale posticipando le date previste per i relativi Slot di Small Scale senza il consenso dell'Utente di Small Scale interessato fino al momento in cui le Navi Metaniere non siano più in ritardo rispetto alle Finestre di Arrivo previste nel Programma Trimestrale delle Discariche e dei Caricamenti.

In caso in cui la Nave Small Scale non possa attraccare al Terminale nel Giorno nel quale lo Slot di Small Scale era stato programmato per ragioni non imputabili al Gestore ovvero all'Utente di Small Scale quali, a titolo esemplificativo, Condizioni Meteorologiche Avverse del Servizio di Small Scale ovvero Forza Maggiore, alla Nave Small Scale sarà consentito l'ormeggio al Terminale e l'accesso al Servizio di Small Scale solo a condizione che ciò non [interferisca](#) con le operazioni di Discarica di una Nave Metaniera, nel qual caso, in ragione della priorità assegnata al Servizio di Rigassificazione, il Gestore potrà:

- a) posticipare lo Slot di Small Scale al primo Giorno disponibile successivo alla conclusione della Discarica della Nave Metaniera; ovvero [a\)](#)
- b) cancellare lo Slot di Small Scale laddove non possa essere riprogrammato prima della scadenza del Periodo di Riconsegna relativo al Mese in cui lo Slot di Small Scale era stato programmato.

Nel caso di in cui il Gestore abbia ritardato lo Slot di Small Scale ai sensi della presente Clausola 3.7.4.1a) [9](#) per un periodo successivo agli undici (11) Giorni (ovvero la Nave di Small Scale non possa ricevere il Servizio di Small Scale in ragione della priorità assegnata al Servizio di Rigassificazione con conseguente ritardo di almeno undici (11) Giorni l'Utente del Servizio di Small Scale potrà decidere di rinunciare al proprio Slot di Small Scale dandone comunicazione al Gestore entro due (2) Giorni dalla data in cui il Gestore gli abbia comunicato la nuova data dello Slot di Small Scale (ovvero dalla data in cui il Gestore gli abbia comunicato ogni successivo eventuale ulteriore ritardo). Nel caso in cui l'Utente di Small Scale si avvalga del diritto di rinunciare allo Slot di Small Scale ovvero il Gestore provveda alla cancellazione dello stesso ai sensi della Clausola 3.7.4.1b), l'Utente di Small Scale non sarà più tenuto a pagare al Gestore il Corrispettivo di Small Scale, fermo restando che in nessun caso l'Utente di Small Scale potrà avvalersi di altri rimedi nei confronti del Gestore, restando inteso ed accettato dall'Utente di Small Scale che in nessun caso il Gestore potrà essere ritenuto responsabile della perdita dello Slot di Small Scale ovvero di ogni altra eventuale conseguenza derivante dalla decisione del Gestore di posticipare lo Slot di Small Scale.

[Resta inteso che](#) i quantitativi di GNL previsti in caricamento sulla Nave Small Scale di cui allo Slot di Small Scale oggetto di rinuncia o di cancellazione da parte Gestore verranno rigassificati e riconsegnati all'Utente ovvero all'Utente di Small Scale che risultino proprietari dei quantitativi di GNL destinati allo Slot di Small Scale oggetto di rinuncia o di cancellazione da parte del Gestore il quale provvederà a rigassificare e riconsegnare tali quantitativi nel modo che arrechino il minor pregiudizio possibile ai diritti di nomina e rinomina degli altri Utenti secondo quanto previsto alla Clausola 3.4.1.8l).

[Laddove il Gestore abbia, per qualsiasi motivo, ivi compresa la necessità di ricevere una Nave Metaniera in Ritardo, posticipato la Finestra di Arrivo sia di uno Slot di Small Scale che di uno Slot di Discarica Complementare, la riprogrammazione seguirà la priorità data dall'Anno Termico di aggiudicazione di capacità; a parità di Anno Termico di aggiudicazione, lo Slot di Discarica Complementare sarà riprogrammato prioritariamente rispetto allo Slot di Small Scale, anche nel caso in cui, in origine, la Finestra di Arrivo dello Slot di Small Scale fosse stata prevista come anteriore rispetto a quella dello Slot di Discarica Complementare, salvo quanto previsto alla Clausola 3.7.4.1.](#)

[Resta inoltre inteso che, laddove la priorità assegnata agli Utenti titolari di Slot di Discarica comporti che la Finestra di Arrivo di uno Slot di Discarica Complementare sia posticipata per più di 11 \(undici\) Giorni \(esclusi i Giorni di interruzione del servizio dovuti a Condizioni Meteorologiche Avverse, ovvero a Condizioni Meteorologiche Avverse del Servizio di Small Scale ovvero a Forza Maggiore\), l'Utente di Discarica Complementare interessato dallo spostamento potrà rinunciare al proprio Slot di Discarica Complementare dandone comunicazione scritta al Gestore entro 2 \(due\) Giorni dalla data in cui il Gestore gli abbia comunicato la nuova data dello Slot di Discarica Complementare. In caso di rinuncia allo Slot di Discarica Complementare da parte dell'Utente di Discarica Complementare, quest'ultimo sarà liberato dall'obbligo di corrispondere al Gestore i Corrispettivi di cui alla Clausola 5.2.1.1 relativi allo Slot di Discarica Complementare rinunciato, con la sola eccezione dei Corrispettivi per il Servizio di Trasporto. Resta fermo che in nessun caso l'Utente di Discarica Complementare potrà avvalersi di altri rimedi nei confronti del Gestore, restando inteso ed accettato dall'Utente di Discarica Complementare che in nessun caso il Gestore potrà essere ritenuto responsabile della perdita dello Slot di Discarica Complementare ovvero di ogni altra eventuale conseguenza derivante dalla decisione del Gestore di posticipare lo Slot di Discarica Complementare.](#)

3.7.4.2 Nave Small Scale in Ritardo e cancellazione dello Slot di Small Scale

L'Utente di Small Scale [ovvero l'Utente di Discarica Complementare](#) provvederà direttamente ad effettuare, o farà in modo che l'Armatore o il Comandante della Nave Small Scale effettui, una comunicazione al Gestore e/o al Gruppo del Gestore (**Avviso di Prontezza**), mediante telefax o posta elettronica per l'attracco e la Discarica non appena la Nave di Small Scale:

- i) sia arrivata al Punto di Imbarco Pilota;

- ii) abbia espletato le necessarie formalità presso le Autorità Marittime e tutte le altre Autorità Competenti, abbia completato tutte le necessarie pratiche doganali ed abbia ottenuto ogni altra autorizzazione necessaria anche in relazione ai servizi marittimi e portuali richiesti; e
- iii) sia pronta sotto ogni aspetto, incluso aver montato gli eventuali riduttori delle manichette in [conformità](#) a quanto previsto nei Manuali Tecnici, a procedere all'ormeggio presso il Terminale per il caricamento del GNL.

Nel caso in cui l'Avviso di Prontezza sia inviato oltre le ore 10:00 del Giorno in cui era stato programmato lo Slot di Small Scale [\(ovvero lo Slot di Discarica Complementare\)](#) ovvero nel caso in cui l'Utente del Servizio di Small Scale [\(ovvero l'Utente di Discarica Complementare\)](#) abbia comunicato per iscritto al Gestore che la Nave di Small Scale non sarà in grado di inviare l'Avviso di Prontezza entro il tale termine, la Nave Small Scale sarà considerata in ritardo (**Nave Small Scale in Ritardo**).

Salvo il caso in cui la Nave Small Scale in Ritardo sia in ritardo per ragioni imputabili al Gestore ai sensi del Codice di Rigassificazione, il Gestore potrà cancellare il relativo Slot di Small Scale/[Slot di Discarica Complementare](#) ovvero, nel caso in cui ritenga a proprio insindacabile giudizio di poter riprogrammare lo Slot di Small Scale/[Slot di Discarica Complementare](#) nel medesimo Mese, potrà riprogrammare il relativo Slot di Small Scale/[Slot di Discarica Complementare](#) dandone comunicazione all'Utente di Small Scale/[Utente di Discarica Complementare](#) entro [due \(2\)-\(due\)](#) Giorni dal momento in cui sia venuto a conoscenza della Nave Small Scale in Ritardo a condizione che la riprogrammazione dello Slot di Small Scale/[Slot di Discarica Complementare](#) non pregiudichi alcuno dei diritti degli altri Utenti ovvero degli altri Utenti di Small Scale/[Utenti di Discarica Complementare](#), nel qual caso la riprogrammazione dello Slot di Small Scale/[Slot di Discarica Complementare](#) sarà subordinata al consenso degli Utenti ovvero degli Utenti di Small Scale [ovvero degli Utenti di Discarica Complementare](#) i cui diritti saranno pregiudicati dalla riprogrammazione. In caso di mancata comunicazione della riprogrammazione da parte del Gestore all'Utente di Small Scale avente una Nave Small Scale in Ritardo lo Slot di Small Scale [s'intenderà](#) automaticamente cancellato ed i quantitativi di GNL previsti in caricamento sulla Nave [Metaniera-Small Scale](#) in Ritardo saranno automaticamente reintegrati quale parte del Carico dell'Utente di Small Scale nella sua qualità di Utente del Servizio di Rigassificazione, salvo in ogni caso l'obbligo dell'Utente di pagare al Gestore il Corrispettivo di Small Scale ed il Corrispettivo di Scostamento di cui alla Clausola 3.3.6 in conseguenza del maggior quantitativo di GNL oggetto del Servizio di Rigassificazione.

Nel caso in cui la Nave Small Scale non possa attraccare al Terminale nella data prevista per il relativo Slot di Small Scale/[Slot di Discarica Complementare](#) per ragioni imputabili al Gestore, quest'ultimo si impegna a fare tutto il possibile per consentire alla Nave Small Scale di attraccare al Terminale il prima possibile, ferma restando la priorità del Servizio di Rigassificazione [offerto agli Utenti](#) rispetto al Servizio di Small Scale [e al Servizio di Rigassificazione offerto agli Utenti di Discarica Complementare](#). Al fine di consentire l'attracco della Nave di Small Scale il Gestore potrà ritardare le successive Navi di Small Scale fino a [due \(2\)-\(due\)](#) Giorni senza il consenso dei relativi Utenti di Small Scale/[Utenti di Discarica Complementare](#), accettando espressamente gli utenti di Small Scale/[Utenti di Discarica Complementare](#) tale rischio. Solo nel caso in cui l'attracco della Nave Small Scale non possa avvenire entro [cinque \(5\)-\(cinque\)](#) Giorni dalla data prevista per lo Slot di Small Scale/[Slot di Discarica Complementare](#) l'Utente di Small Scale/[Utente di Discarica Complementare](#) potrà cancellare definitivamente lo Slot di Small Scale/[Slot di Discarica Complementare](#) dandone comunicazione al Gestore entro [due \(2\)-\(due\)](#) Giorni dalla data in cui il Gestore gli abbia comunicato la nuova data dello Slot di Small Scale/[Slot di Discarica Complementare](#), ferma restando la responsabilità del Gestore ai sensi di capitolo 5.3. In caso di mancata comunicazione al Gestore entro il succitato termine di [\(due\) 2-\(due\)](#) Giorni la data dello Slot di Small Scale/[Slot di Discarica Complementare](#) comunicata dal Gestore [s'intenderà](#) definitivamente accettata. Nel caso in cui l'Utente di Small Scale/[Utente di Discarica Complementare](#) accetti la nuova data per lo Slot di Small Scale/[Slot di Discarica Complementare](#) il Gestore non potrà più in alcun modo essere ritenuto responsabile per il ritardo cagionato.

3.7.4.3 Tempo di stalla per il Servizio di Small Scale

a) Il tempo di stalla consentito al Gestore è rispettivamente di [32-\(trentadue \(32\)\)](#) ore, fermo restando che in nessun caso il quantitativo di GNL che sarà caricato sulla Nave Small Scale potrà essere superiore alla capacità associata allo Slot di Small Scale e ha inizio quando la Nave Small Scale è All Fast (come dichiarato dal Comandante) e la Nave Small Scale è pronta ad iniziare il caricamento del GNL, salvo eventuali estensioni ai sensi della Clausola 3.7.4.3b), e ha fine quando le manichette sono disconnesse (Tempo di Stallia Consentito per il Servizio di Small Scale).

b) Salvo che il ritardo sia causato da un inadempimento del Gestore, il Tempo di Stallia Consentito per il Servizio di Small Scale al Terminale sarà esteso qualora il ritardo dipenda da:

- i) ragioni attribuibili alla Nave Small Scale, all'Utente di Small Scale, all'Armatore della Nave Small Scale, al Comandante o a qualsiasi amministratore, direttore, dipendente, agente o rappresentante dei soggetti che precedono;
- ii) esecuzione di una Riduzione Programmata del Servizio;
- iii) Forza Maggiore;
- iv) limitazioni di transito notturne, ove previste dalla Legge Applicabile;
- v) Condizioni Meteorologiche Avverse del Servizio di Small Scale;
- vi) ottemperanza da parte di qualsiasi soggetto dei Regolamenti Marittimi;
- vii) ragioni di sicurezza o specifiche esigenze operative rilevate da parte del Responsabile del Terminale o del Comandante; oppure
- viii) qualsiasi attività che si sia resa necessaria per assicurare la priorità del Servizio di Rigassificazione rispetto al Servizio Small Scale.

c) Il Tempo di Stallia Consentito ~~per il Servizio di Small Scale~~ alla Nave Small Scale è rispettivamente di quaranta (40) ~~quaranta~~ ore, fermo restando che in nessun caso il quantitativo di GNL che sarà ~~sarà~~ caricato sulla Nave Small Scale potrà essere superiore alla capacità associata allo Slot di Small Scale e ha inizio quando l'Avviso di Prontezza diviene efficace e termina quando la Nave Metaniera Small Scale è uscita dalla Zona di Interdizione, salvo estensioni ai sensi della Clausola 3.7.4.3d) (Tempo di Stallia Consentito alla Nave Small Scale).

d) Salvo che il ritardo sia causato dall'Utente di Small Scale, dall'Utente di Discarica Complementare, o dal Gruppo dell'Utente di Small Scale o dal Gruppo dell'Utente, il Tempo di Stallia Consentito alla Nave Small Scale sarà esteso qualora il ritardo dipenda da:

- i) ragioni attribuibili al Gestore o a qualsiasi amministratore, direttore, dipendente, agente o rappresentante dei soggetti che precedono (incluso eventuali subappaltatori e/o la Società Appaltatrice O&M);
- ii) esecuzione di una Riduzione Programmata del Servizio;
- iii) Forza Maggiore;
- iv) limitazioni di transito notturne;
- v) Condizioni Meteorologiche Avverse del Servizio di Small Scale;
- vi) ottemperanza da parte di qualsiasi persona dei Regolamenti Marittimi; oppure
- vii) ragioni di sicurezza o specifiche esigenze operative sollevate da parte del Responsabile del Terminale o del Comandante.

e) Qualora, per una specifica Nave Small Scale, il tempo di stallia effettivo superi il Tempo di Stallia Consentito al Terminale (dopo aver preso in considerazione qualsiasi eventuale estensione del Tempo di Stallia Consentito al Terminale in conformità alla Clausola 3.7.4.3b), il Gestore riconoscerà all'Utente la controstallia per un importo pari a cinquemila euro (€ 5.000) per ciascun Giorno Gas di ritardo, ed in proporzione su base oraria per ogni frazione di Giorno Gas di ritardo (Controstallia per Nave Small Scale).

f) Gli importi da pagare a titolo di Controstallia per Nave Small Scale per tali ritardi alla Nave Small Scale non potranno in alcun caso superare un importo pari al valore di cui alle Clausole 3.7.4.3e) e 3.7.4.3f) dovuto per tre (3) Giorni Gas di ritardo per la Discarica. Inoltre, gli importi di cui alla Clausola 3.7.4.3e) e 3.7.4.3f) rappresentano il solo ed esclusivo rimedio a disposizione dell'Utente di Small Scale ovvero dell'Utente di Discarica Complementare nel caso in cui il Gestore superi il Tempo di Stallia Consentito al Terminale.

g) Se, per una specifica Nave Small Scale, il tempo di stallia effettivo superi il Tempo di Stallia Consentito alla Nave Small Scale (dopo aver preso in considerazione qualsiasi eventuale estensione del Tempo di Stallia Consentito alla Nave Metaniera Nave Small Scale in conformità alla Clausola 3.7.4.3d)), l'Utente di Small Scale ovvero l'Utente di Discarica Complementare riconoscerà al Gestore la Controstallia per ogni Giorno Gas di

ritardo ed in proporzione per qualsiasi frazione di Giorno Gas di ritardo, come previsto dalla Clausola 3.7.4.3e), salvo quanto previsto dalla Clausola 3.7.4.4..

3.7.4.4 Azioni del Gestore in caso di ritardo

- a) Qualora una Nave Small Scale non si disormeggi dal Terminale il prima possibile e, comunque, entro il termine del Tempo di Stallia Consentito alla Nave Small Scale, il Gestore potrà:
 - i) salvo quanto eventualmente previsto dai Manuali Tecnici e dai Regolamenti Marittimi, richiedere alla Nave Small Scale di cessare le operazioni di caricamento del GNL, anche se parzialmente seguite, e/o allontanarsi dal Terminale e di procedere fuori dalla Zona di Interdizione; e
 - ii) prendere tutte le misure necessarie e di sicurezza per rimuovere la Nave Small Scale dall'approdo del Terminale a spese dell'Utente di Small Scale.
- b) Nell'intraprendere le azioni di cui alla Clausola 3.7.3.5a), il Gestore:
 - i) non agirà in maniera tale che tali azioni possano mettere a rischio la Nave Small Scale, il suo Carico o l'equipaggio; e
 - ii) adopererà ogni ragionevole sforzo per consentire alla Nave Small Scale di continuare nelle operazioni di caricamento del GNL, a condizione che, ad insindacabile giudizio del Gestore, la prosecuzione dell'attività di caricamento non pregiudichi la capacità del Gestore di adempiere ai propri obblighi nei confronti degli altri Utenti o entri in conflitto con qualsiasi Riduzione Programmata del Servizio.
- c) I rimedi riservati al Gestore ai sensi delle Clausole 3.7.3.4h) e 3.7.3.5 sono da intendersi quali rimedi aggiuntivi rispetto al risarcimento del maggior danno eventualmente arrecato.

3.7.4.5 Ritardo Permesso della Nave Small Scale

In caso di ritardo di una Nave Small Scale, l'Utente di Small Scale titolare del relativo Slot di Small Scale [ovvero l'Utente di Discarica Complementare -titolare del relativo Slot di Discarica Complementare](#) perderà il diritto a ricevere il Servizio di Small Scale relativo a quello specifico Slot di Small Scale [ovvero il Servizio di Rigassificazione relativo a quello specifico Slot di Discarica Complementare](#).

Il Gestore si riserva, a proprio insindacabile giudizio, di accettare una Nave Small Scale in Ritardo, previa verifica dell'eventuale impatto che la sua accettazione possa avere sugli altri Utenti di Small Scale, [sugli Utenti di Discarica Complementare](#) ovvero sugli Utenti.

Capitolo 3.8 - VARIAZIONI DEL SERVIZIO DI RIGASSIFICAZIONE

3.8.1 Variazioni del Servizio di Rigassificazione Consentite

Il Gestore potrà variare il Servizio di Rigassificazione dell'Utente nei seguenti casi (ciascuno considerato come una **Variazione del Servizio di Rigassificazione Consentita**):

- a) una Riduzione Programmata del Servizio e/o Riduzione non Programmata del Servizio nei limiti di cui al Capitolo 4.1;
- b) un evento di Forza Maggiore che ha colpito il Gruppo del Gestore [e/o la presenza di Condizioni Meteorologiche Avverse](#);
- c) una consegna di GNL Fuori Specifica o qualora il GNL presente nei serbatoi del Terminale risulti essere Fuori Specifica nei casi di cui alle Clausole 3.4.1.8e) e/o 3.4.1.8f), inclusi i casi di cui alla 3.6.4.2d);
- d) ritardi nell'approdo della Nave Metaniera e riduzioni nella riconsegna del Gas nelle circostanze di cui alla Clausola 3.7.2.2;

- e) anticipi nell'approdo della Nave Metaniera e incrementi nella riconsegna del Gas nelle circostanze di cui alla Clausola 3.7.2.3;
- f) ogni ulteriore evento o specifica esigenza operativa che ad insindacabile giudizio del Gestore renda opportuno ridurre, modificare o rinviare il Servizio di Rigassificazione dell'Utente al fine di tutelare la salute e la sicurezza delle persone nonché l'integrità e la funzionalità del Terminale, incluso quanto previsto alla Clausola 3.7.3.6 ovvero il caso in cui, per qualsiasi motivo, il Gestore debba provvedere a rigassificare quantitativi di GNL che erano destinati al Servizio di Small Scale.

3.8.2 Variazione del Servizio di Rigassificazione

Le variazioni del servizio diverse dalle Variazioni del Servizio Consentite, ovvero le Variazioni del Servizio Consentite comunicate dal Gestore con anticipo inferiore ai due (2) giorni purché diverse dalla fattispecie di cui alla Clausola 3.8.1b), costituiscono le **Variazioni del Servizio di Rigassificazione** e sono valutate e rimborsate come segue:

- a) il Gestore, a sua discrezione, potrà anticipare o ritardare la Finestra di Arrivo associata allo Slot di Discarica dell'Utente diverso dall'Utente di Discarica Complementare fino a due (2) Giorni Gas a condizione che, nella ragionevole previsione del Gestore, valutato il Programma Trimestrale delle Discariche e dei Caricamenti, tale variazione non provochi la cancellazione dello Slot di Discarica stesso. Resta inteso che, in caso di posticipo della Finestra di Arrivo, i soli ed esclusivi rimedi a disposizione dell'Utente saranno il risarcimento da parte del Gestore della Controstallia ed il rimborso per il boil-off in eccesso ai sensi delle Clausole ~~3.7.3.4e)3.7.3.4e)3.7.3.4e)3.7.3.4e)~~, 3.7.3.4f) e 3.7.3.4g).
- b) Qualora il Gestore annulli lo Slot di Discarica dell'Utente diverso dall'Utente di Discarica Complementare o comunque non completi la ricezione del Carico dopo l'inizio della Discarica per qualsiasi ragione che non sia una Variazione del Servizio Consentita, l'Utente sarà esonerato dal pagamento dei Corrispettivi per il Servizio di Rigassificazione (in tutto o in proporzione alla prestazione ricevuta) relativi a tale Slot di Discarica.
- c) Il risarcimento previsto nelle Clausole 3.8.2a) o 3.8.2b), ove applicabile, è l'unico ed esclusivo rimedio per l'Utente in caso di ritardo nell'attracco di una Nave Metaniera dell'Utente stesso ovvero per la cancellazione o l'annullamento di uno Slot di Discarica dell'Utente come sopra descritti.
- d) Qualora il Gestore, in un determinato Giorno Gas, riconsegna al Punto di Riconsegna ai sensi della Clausola 3.4.1.9, un quantitativo (espresso in MWh/giorno) diverso da quello inserito dall'Utente diverso dall'Utente di Discarica Complementare nel Sistema di Comunicazione Elettronico con riferimento all'ultima Nomina e/o Rinomina di Riconsegna relativa al solo Servizio di Riconsegna Continuo e che tale variazione non sia una Variazione del Servizio Consentita, tale Utente sarà esonerato, con riferimento ad un determinato Periodo di Riconsegna relativo ad un Mese M, dal pagamento dei Corrispettivi per il Servizio di Rigassificazione per una quota calcolata ai sensi della seguente formula:

$$RID^{M_k} = (CSR^{M_k}) \times (A^{M_k} - 0,06 \times CDS^{M_k}) / CDS^{M_k}$$

dove:

RID^{M_k} = riduzione in € dei Corrispettivi per il Servizio di Rigassificazione applicata all'Utente k-esimo nel Mese M;

CSR^{M_k} = corrispettivi in € per il Servizio di Rigassificazione dovuti dall'Utente k-esimo nel Mese M;

A^{M_k} = somma dei valori assoluti delle differenze (espressi in MWh/giorno), calcolate in ciascun Giorno Gas del Periodo di Riconsegna relativo al Mese M, tra i quantitativi effettivamente riconsegnati all'Utente k-esimo e i quantitativi inseriti dall'Utente stesso nel Sistema di Comunicazione Elettronico con riferimento all'ultima Nomina e/o Rinomina di Riconsegna effettuabile e non giustificabile ai sensi di una Variazione del Servizio di Rigassificazione Consentita;

CDS^{M_k} = capacità di rigassificazione sottoscritta dall'Utente k-esimo nel Mese M espressa in MWh utilizzando il Potere Calorifico Superiore dei quantitativi di GNL effettivamente Scaricati nel Mese M.

Considerando sempre che se A^{M_k} è inferiore a $0,06 \times CDS^{M_k}$, allora $RID^{M_k} = 0$

3.8.3 Comunicazione delle Variazioni del Servizio di Rigassificazione

- a) Nel caso in cui si verifichi una Variazione del Servizio di Rigassificazione il Gestore comunicherà quanto prima all'Utente il verificarsi dell'evento che ha causato la Variazione del Servizio (oltre che della Variazione stessa, ove sia già avvenuta) o l'intenzione di effettuare una Variazione di Servizio di Rigassificazione, e fornirà all'Utente una stima dell'impatto che tale Variazione del Servizio di Rigassificazione avrà sulla fornitura del Servizio di Rigassificazione stesso.
- b) In particolare, il Gestore fornirà direttamente all'Utente e attraverso il Sistema di Comunicazione Elettronico la stima dei quantitativi che potranno essere riconsegnati all'Utente in uno o più Giorni Gas e che lo stesso dovrà considerare ai fini della Nomina e/o Rinomina di Riconsegna nei Giorni Gas interessati dalla Variazione del Servizio di Rigassificazione.
- c) Resta inteso che ai fini dell'applicazione di quanto previsto alla Clausola 3.8.2d) per ultima Nomina e/o Rinomina di Riconsegna effettuabile si intende il quantitativo comunicato all'Utente dal Gestore e reso disponibile all'Utente stesso attraverso il Sistema di Comunicazione Elettronico al più tardi entro quattro (4) ore prima della fine del Giorno Gas in cui è prevista una Variazione del Servizio di Rigassificazione.

Resta inteso che quanto previsto alla Clausola 3.8.2d) rappresenta il solo ed esclusivo rimedio a disposizione dell'Utente in caso di una Variazione del Servizio di Rigassificazione e null'altro potrà essere preteso dall'Utente in conseguenza di tale evento.

[Resta inteso che quanto previsto alle Clausole ~~3.8.2d\)~~~~3.8.2d\)~~3.7.2.1, 3.7.4.1 e 3.7.4.2 in relazione alle ipotesi di posticipazione della Finestra di Arrivo di uno Slot di Discarica Complementare rappresenta il solo ed esclusivo rimedio a disposizione dell'Utente in caso di una Variazione del Servizio di Rigassificazione relativo ad uno Slot di Discarica Complementare e null'altro potrà essere preteso dall'Utente in conseguenza di tale evento.](#)

Capitolo 3.9 – VARIAZIONI DEL SERVIZIO DI SMALL SCALE

3.9.1 Variazioni del Servizio di Small Scale Consentite

Il Gestore potrà variare il Servizio di Small Scale dell'Utente di Small Scale nei seguenti casi (ciascuno considerato come una **Variazione del Servizio di Small Scale Consentita**):

- a) una Riduzione Programmata del Servizio e/o Riduzione non Programmata del Servizio nei limiti di cui al Capitolo 4.1;
- b) un evento di Forza Maggiore che ha colpito il Gruppo del Gestore e/o la presenza di Condizioni Meteorologiche Avverse;
- c) una consegna di GNL Fuori Specifica o qualora il GNL presente nei serbatoi del Terminale risulti essere Fuori Specifica nei casi di cui alle Clausole 3.4.1.8e) e/o 3.4.1.8f), inclusi i casi di cui alla 3.6.4.2d);
- d) ritardi nell'approdo di una Nave Metaniera nonché in ogni altro caso in cui la variazione del Servizio di Small Scale sia necessaria per assicurare la piena fruibilità del Servizio di Rigassificazione;
- e) ogni ulteriore evento o specifica esigenza operativa che ad insindacabile giudizio del Gestore renda opportuno ridurre, modificare o rinviare il Servizio di Small Scale dell'Utente di Small Scale al fine di tutelare la salute e la sicurezza delle persone nonché l'integrità e la funzionalità del Terminale, incluso quanto previsto alla Clausola 3.7.3.6 ovvero il caso in cui, per qualsiasi motivo, il Gestore debba provvedere a rigassificare quantitativi di GNL che erano destinati al Servizio di Small Scale.

3.9.2 Variazione del Servizio di Small Scale

Le variazioni del servizio diverse dalle Variazioni del Servizio di Small Scale Consentite, ovvero le Variazioni del Servizio di Small Scale Consentite comunicate dal Gestore con anticipo inferiore ai due (2) giorni purché diverse dalla fattispecie di cui alla Clausola 3.9.1b), costituiscono le **Variazioni del Servizio di Small Scale** e sono valutate e rimborsate come segue:

- a) il Gestore, a sua discrezione, potrà anticipare o ritardare la data programmata relativa allo Slot di Small Scale fino a due (2) Giorni a condizione che, nella ragionevole previsione del Gestore, valutato il Programma Trimestrale delle Discariche e dei Caricamenti, tale variazione non provochi la cancellazione dello Slot di Small Scale stesso. Resta inteso che, in caso di posticipo della data programmata relativa allo Slot di Small Scale, i soli ed esclusivi rimedi a disposizione dell'Utente saranno il risarcimento da parte del Gestore della Controstallia ed il rimborso per il boil-off in eccesso ai sensi delle Clausole ~~3.7.3.4e)3.7.3.4e)3.7.3.4e)3.7.3.4e)~~, 3.7.3.4f) e 3.7.3.4g).
- b) Qualora il Gestore annulli lo Slot di Small Scale dell'Utente di Small Scale o comunque non completi il caricamento del GNL sulla Nave Small Scale dopo l'inizio del caricamento per qualsiasi ragione che non sia una Variazione del Servizio di Small Scale Consentita, l'Utente di Small Scale sarà esonerato dal pagamento dei Corrispettivi di Small Scale (in tutto o in proporzione alla quantità di GNL caricata) relativi a tale Slot di Small Scale.
- c) Il risarcimento previsto nelle Clausole 3.9.2a) e 3.9.2b), ove applicabile, è l'unico ed esclusivo rimedio per l'Utente di Small Scale in caso di ritardo nell'attracco di una Nave Small Scale dell'Utente di Small Scale stesso ovvero per la cancellazione o l'annullamento di uno Slot di Small Scale dell'Utente di Small Scale come sopra descritti.

3.9.3 Comunicazione delle Variazioni del Servizio di Small Scale

Nel caso in cui si verifichi una Variazione del Servizio di Small Scale il Gestore comunicherà quanto prima all'Utente di Small Scale il verificarsi dell'evento che ha causato la Variazione del Servizio di Small Scale (oltre che della Variazione stessa, ove sia già avvenuta) o l'intenzione di effettuare una Variazione di Servizio di Small Scale, e fornirà all'Utente di Small Scale una stima dell'impatto che tale Variazione del Servizio di Small Scale avrà sulla fornitura del Servizio di Small Scale stesso.

SEZIONE 4: PROGRAMMAZIONE E QUALITÀ DEL SERVIZIO DI RIGASSIFICAZIONE

Capitolo 4.1 - PIANIFICAZIONE E GESTIONE DELLE MANUTENZIONI

4.1.1 Aspetti generali

La pianificazione della manutenzione, attraverso la programmazione di specifici interventi sul Terminale, ha l'obiettivo di assicurare il regolare funzionamento e un appropriato stato di conservazione dello stesso, delle apparecchiature e di tutte le strutture funzionali all'erogazione del servizio. Per poter poi effettuare, sempre nel massimo grado di sicurezza, gli opportuni interventi di manutenzione, sono necessarie operazioni complementari quali ad es.: svuotamento delle tubazioni o altre parti del Terminale e loro bonifica, fermo impianto e successive attività di raffreddamento e riempimento ed avviamento dell'impianto stesso.

Gli Utenti e gli Utenti di Small Scale accettano che le attività di cui sopra sono necessarie e possono avere impatto sull'effettiva disponibilità del Servizio di Rigassificazione e del Servizio di Small Scale. A tal fine il Gestore si impegna a programmare tali attività e comunicarle agli Utenti e agli Utenti di Small Scale con adeguato anticipo secondo quanto di seguito previsto.

4.1.2 Programma delle Manutenzioni

Il Gestore dovrà pubblicare, entro il 1° agosto di ciascun Anno, il Programma delle Manutenzioni relativo all'Anno Termico successivo.

4.1.3 Pianificazione degli interventi di manutenzione

- a) Nel pianificare ogni intervento di manutenzione che causa una Riduzione Programmata del Servizio, il Gestore dovrà:
 - i) pianificare tali interventi in un periodo compreso tra il 1° maggio ed il 30 settembre di ogni anno, nella misura in cui ciò sia possibile; e
 - ii) pianificare l'intervento in modo tale che questo coincida (nella misura in cui ciò sia possibile) con l'esecuzione di qualsiasi ispezione o intervento di manutenzione, riparazione, modifica, aggiunta, ampliamento e/o costruzione della Rete Nazionale di Trasporto, che si ritiene possa influire sulla riconsegna del Gas al Punto di Riconsegna.
- b) Il numero di Giorni Gas programmati per gli interventi di manutenzione di cui al Programma delle Manutenzioni sarà pari:
 - i) ad un massimo di settantasei (76) Giorni Gas nei cinque (5) Anni Termici successivi al primo Anno Termico intendendo un numero di Giorni Gas equivalenti ad una riduzione totale del Servizio di Rigassificazione; e
 - ii) ad un massimo annuo di ventotto (28) Giorni Gas per ciascun Anno Termico intendendo un numero di Giorni Gas equivalenti ad una riduzione totale del Servizio di Rigassificazione.

Salvo quanto sopra, il Gestore potrà programmare e far eseguire interventi di controllo dei serbatoi di GNL da parte di una Società di Certificazione Approvata di durata non eccedente i quattro (4) Giorni Gas per ciascun Anno Termico e che dovranno intendersi aggiuntivi rispetto ai Giorni Gas programmati per gli interventi di manutenzione per ciascun Anno Termico. Almeno due (2) Giorni Gas prima di tale verifica del serbatoio, gli Utenti sono tenuti a svuotare almeno un serbatoio come indicato dal Gestore proporzionalmente alla propria Quota Percentuale nei Giorni Gas interessati.

4.1.4 Modifiche al Programma delle Manutenzioni

Almeno due (2) Mesi prima di eseguire qualsiasi intervento di manutenzione, il Gestore comunicherà agli Utenti e agli Utenti di Small Scale le date in cui sono programmati i relativi interventi di manutenzione con indicazione della riduzione del Servizio di Rigassificazione e del Servizio di Small Scale. Eventuali successive revisioni delle date di tali interventi saranno comunicate dal Gestore stesso agli Utenti e agli Utenti di Small Scale nel minor tempo possibile e comunque cercando di minimizzare gli effetti sulla programmazione delle Discariche.

4.1.5 Riduzione non Programmata del Servizio e del Servizio di Small Scale

Il Gestore potrà eseguire lavori aggiuntivi, controlli, manutenzioni, riparazioni e modifiche diverse ed ulteriori rispetto agli interventi previsti nel Programma delle Manutenzioni a condizione che le conseguenti Riduzioni non Programmate del Servizio non comportino un ritardo di un Carico Confermato superiore a due (2) Giorni Gas. Non appena possibile il Gestore pubblicherà sul proprio sito web il Programma delle Manutenzioni aggiornato considerando di tale Riduzione non Programmata del Servizio, e quanto previsto alla Clausola 3.8.2a) troverà applicazione.

Il Gestore potrà altresì eseguire lavori aggiuntivi, controlli, manutenzioni, riparazioni e modifiche diverse ed ulteriori rispetto agli interventi previsti nel Programma delle Manutenzioni a condizione che le conseguenti Riduzioni non Programmate del Servizio di Small Scale non comportino un ritardo di uno Slot di Small Scale superiore a undici (11) Giorni. Non appena possibile il Gestore sarà tenuto a comunicare all'Utente di Small Scale interessato la Riduzione non Programmata del Servizio di Small Scale.

Capitolo 4.2 – COORDINAMENTO OPERATIVO

Ai fini del coordinamento operativo tra i Servizi di Rigassificazione e di Trasporto, di cui all'articolo 16 comma 1 del TIRG, il Gestore, in qualità di impresa di rigassificazione, si coordina con SRG, in qualità di impresa di trasporto, in particolare per le seguenti attività:

- programmazione mensile/settimanale/giornaliera dei quantitativi previsti in riconsegna al Punto di Riconsegna ed immissione nella RNT;
- allocazione tra i diversi utenti del trasporto del Gas immesso nella RNT;
- gestione delle emergenze;
- gestione dell'impianto di misura al Punto di Riconsegna secondo quanto previsto dalle norme vigenti in materia.
- ogni altra attività per la quale sia previsto un coordinamento fra il Gestore e SRG secondo quanto previsto dal Codice di Rigassificazione e dal Codice di Rete.

Inoltre, il Gestore e SRG, al fine di ridurre i disservizi per gli Utenti, definiscono congiuntamente, ove possibile, la programmazione dei rispettivi interventi manutentivi.

Capitolo 4.3 – QUALITÀ DEL SERVIZIO DI RIGASSIFICAZIONE

4.3.1 Premessa

Il Gestore ha adottato una politica volta al raggiungimento e al mantenimento di un elevato standard qualitativo così da garantire a tutti gli Utenti un adeguato grado di affidabilità nell'erogazione del Servizio di Rigassificazione nel rispetto della sicurezza e dell'ambiente e in accordo agli standard internazionali.

Di seguito sono elencati i principi fondamentali che il Gestore segue allo scopo di garantire un adeguato livello di soddisfacimento delle esigenze degli Utenti stessi in relazione a:

- efficienza del Servizio di Rigassificazione;
- continuità del Servizio di Rigassificazione;
- imparzialità di trattamento;
- sicurezza, salute ed ambiente;
- partecipazione;
- informazione;
- qualità commerciale.

Il Gestore si è quindi dotato di una politica HSEQ (Health, Safety, Environmental and Quality) impegnandosi, tra l'altro, a:

- soddisfare i requisiti del sistema di gestione della qualità, l'ambiente, la salute, la sicurezza e la responsabilità sociale migliorandone continuamente l'efficacia;
- rispettare scrupolosamente le prescrizioni legislative a tutela dell'occupazione, della salute e della sicurezza dei lavoratori, garantendo la tutela dei diritti dei lavoratori;
- rispettare scrupolosamente le prescrizioni legislative a tutela della sicurezza e dell'ambiente nel territorio circostante;
- adottare anche con i propri fornitori tutte le misure tecnicamente possibili per prevenire gli infortuni e gli incidenti per la tutela della sicurezza, dell'ambiente e delle persone;

- promuovere e diffondere la cultura della soddisfazione degli Utenti e dei lavoratori;
- migliorare continuamente i processi, i servizi e le prestazioni aziendali per renderli sempre più efficaci ed efficienti;
- valorizzare e arricchire il patrimonio di esperienze e conoscenze del personale attraverso la formazione, l'addestramento e la sensibilizzazione a tutti i livelli;
- monitorare costantemente sia i processi aziendali interni che quelli affidati esternamente promuovendo a tutti i livelli un'adeguata sensibilizzazione agli aspetti di salute, sicurezza, ambiente e responsabilità sociale;
- diffondere all'interno e all'esterno dell'azienda una filosofia di qualità, rispetto dell'ambiente, salute, sicurezza e responsabilità sociale, promuovendo in particolare il dialogo con le parti interessate per assicurare trasparenza e chiarezza dei rapporti.

Al fine di rendere concreti tali impegni, il Gestore adotta un sistema di gestione integrato secondo gli standard UNI EN ISO 9001, UNI EN ISO 14001, UNI EN 45001 e SA 8000.

4.3.2 Principi fondamentali

I principi fondamentali che il Gestore segue per raggiungere l'obiettivo di soddisfare le aspettative dei propri Utenti sono di seguito individuati.

4.3.2.1 Efficienza del Servizio di Rigassificazione

Tale principio richiede l'individuazione delle soluzioni organizzative, procedurali e tecnologiche idonee ad adeguare il Servizio di Rigassificazione alle esigenze di mercato.

4.3.2.2 Continuità del Servizio di Rigassificazione

Nel caso si verificano delle interruzioni del Servizio di Rigassificazione dovute, a titolo esemplificativo, ma non esaustivo, a situazioni di emergenza, il Gestore opera per limitare le conseguenze di tali eventi, attivandosi sia per comunicare agli Utenti tali interruzioni, che per adottare le misure ritenute necessarie al ripristino del Servizio di Rigassificazione.

4.3.2.3 Imparzialità di trattamento

Il Gestore garantisce il rispetto dei principi di obiettività, neutralità, trasparenza ed imparzialità e non discriminarietà nell'esercizio del Terminale e, più in generale, nelle attività aziendali.

4.3.2.4 Sicurezza, salute e ambiente

Il Gestore è impegnato a condurre la propria attività ed a fornire il Servizio di Rigassificazione nel rispetto della sicurezza, dell'ambiente e della salute.

Nell'ambito specifico della tutela ambientale, il Gestore presta il proprio contributo alla protezione del clima e si assume l'incarico di valutare gli aspetti significativi della propria attività e di ridurre gli impatti. In particolare, il Gestore si impegna a fare quanto possibile per:

- ridurre significativamente le proprie emissioni in atmosfera ove ciò è tecnicamente ed economicamente possibile attraverso processi di miglioramento continuo e strategie di prevenzione;
- non superare le soglie di emissione previste per gli scarichi idrici ed ove possibile depurare gli scarichi prima di conferire lo scarico nelle acque ricipienti;
- monitorare l'ecosistema marino e preservare le matrici ambientali ad esso correlate;
- sfruttare sempre in modo più efficiente l'energia, attraverso programmi di risparmio misurati;
- ridurre il consumo dei combustibili inquinanti ed ottimizzare il processo produttivo in cui vengono utilizzati.

Nell'ambito specifico della tutela delle condizioni di lavoro sicuro e salubre, il Gestore attraverso la partecipazione e la consultazione dei propri lavoratori e di quelli dei propri fornitori, contribuisce a mitigare gli impatti sulla sicurezza.

In particolare, il Gestore si impegna a fare quanto possibile per:

- migliorare la cultura della sicurezza incoraggiando i lavoratori alle opportune segnalazioni di pericoli, rischi ed anomalie;
- lavorare per la riduzione degli incidenti con l'obiettivo di ridurre al massimo incidenti e/o infortuni;
- operare la continua eliminazione dei pericoli e/o la riduzione del rischio.

La politica HSEQ, congiuntamente con il documento di Politica di Prevenzione degli Incidenti Rilevanti (PIR), è in linea con i principi ispiratori della Direttiva Europea 96/82/CE (D. Lgs. 105/2015), cui vanno ad integrarsi gli obiettivi di tutela della salute dei lavoratori ed i dispositivi normativi in materia ambientale sanciti dal D. Lgs. 152/2006 e s.m.i. Il tutto risulta garantito dall'applicazione dei criteri di gestione, conformi alla presente politica, propri e dei propri fornitori.

Il Gestore in particolare si pone i seguenti obiettivi:

- mantenere aggiornate le analisi dei rischi e la valutazione di eventuali nuovi rischi al fine di eliminarli e, dove non possibile, ridurli;
- prevenire situazioni pericolose o incidenti eliminando quando possibile qualsiasi situazione di pericolo, assicurando che il rischio derivante dalle attività del Terminale sia il minimo ragionevolmente perseguibile con le attuali conoscenze e tecnologie;
- valorizzare e arricchire il patrimonio di esperienze e conoscenze del personale attraverso la formazione, l'addestramento e la sensibilizzazione a tutti i livelli, soprattutto inerente alle tematiche di sicurezza;
- dare la massima importanza alla salute, igiene e sicurezza sul lavoro valutando ed eliminando i rischi potenziali e, qualora ciò non fosse possibile, implementando adeguate misure di prevenzione e protezione;
- minimizzare gli impatti derivanti da un incidente rilevante attraverso la tempestiva e corretta applicazione delle misure di protezione previste;
- migliorare l'affidabilità del Terminale e dei processi attraverso l'impiego di macchinari e tecnologie all'avanguardia ed adottando una manutenzione mirata e preventiva degli impianti definiti critici.

4.3.2.5 Partecipazione

È prevista una procedura di aggiornamento del Codice di Rigassificazione, aperta alla partecipazione di tutti i soggetti titolari, i quali possono avanzare proposte di modifica/integrazione del documento, secondo quanto indicato al Capitolo 6.2.

4.3.2.6 Informazione

Il Gestore renderà disponibile a ciascun Utente, tramite il Sistema di Comunicazione Elettronico, le informazioni inerenti il proprio Contratto di Capacità nonché le altre informazioni rilevanti relative al rapporto con il Gestore.

4.3.3 Aree di intervento

Al fine di valutare il raggiungimento degli obiettivi sopra indicati, vengono di seguito indicate alcune aree nell'ambito delle quali individuare e monitorare parametri ed indicatori che riflettano adeguatamente gli standard di qualità tecnica e commerciale.

4.3.4 Standard di qualità commerciale

Alcune delle principali aree che consentono di definire il livello di qualità dei servizi offerti dal Gestore dal punto di vista commerciale possono essere così individuate:

1. Modalità e tempi di risposta a richieste di chiarimento su aspetti inerenti:
 - accesso al Servizio di Rigassificazione;
 - conferimento e transazioni di Capacità di Rigassificazione;
 - allocazione;
 - fatturazione.
2. Risposte a reclami riguardanti le fatture relative al Servizio di Rigassificazione;
3. Rispetto delle tempistiche previste nel Codice di Rigassificazione;
4. Valutazione del grado di soddisfazione degli Utenti, mediante apposite indagini.

4.3.5 Standard di qualità tecnica

Alcune delle principali aree che consentono di definire il livello di qualità del Servizio di Rigassificazione fornito dal Gestore dal punto di vista tecnico possono essere così individuate:

1. rispetto dei limiti fissati nel Codice di Rigassificazione relativi alla Riduzione Programmata del Servizio e Riduzione non Programmata del Servizio;
2. utilizzo di strumenti di misura (quantità e qualità) che garantiscano sempre maggiori livelli di precisione ed affidabilità;
3. servizio di pronto intervento al fine di garantire un esercizio sicuro del Terminale e, ove possibile, la continuità del Servizio di Rigassificazione in caso di emergenza.

4.3.6 Standard di qualità del Servizio di Rigassificazione

Di seguito vengono descritti gli standard di qualità commerciale e tecnica in relazione al Servizio di Rigassificazione offerto dal Gestore.

Il Gestore provvede a monitorare gli standard e a comunicare all'ARERA, entro il 31 dicembre di ogni Anno, le informazioni ed i dati relativi all'andamento degli standard stessi nel corso dell'Anno Termico precedente.

4.3.7 Standard garantiti di qualità commerciale del servizio presenti nel Codice di Rigassificazione:

Area	Termini soggetti a standard garantiti
Conferimento ad Anno Termico avviato (Clausola 2.1.8)	Termine per la pubblicazione, da parte del Gestore, degli Slot di Discarica Disponibili
Cessione della Capacità di Rigassificazione (Clausola 3.2.2)	Termine per l'accettazione, da parte del Gestore, della richiesta di cessione della capacità di rigassificazione
Fatturazione (Clausola 5.2.2)	Termine entro il quale il Gestore emette le fatture di competenza del Mese di fatturazione

4.3.8 Standard garantiti di qualità tecnica del servizio presenti nel Codice di Rigassificazione:

Area	Termini soggetti a standard garantiti
Riduzione Programmata del Servizio (Clausola 4.1.3)	Interventi di manutenzione che determinino una riduzione totale del Servizio di Rigassificazione
Riduzione Programmata del Servizio (Clausola 4.1.3)	Interventi di manutenzione che determinino una riduzione totale del Servizio di Rigassificazione
Riduzione del Servizio di Rigassificazione (Clausola 4.1.3)	Interventi di ispezione ai serbatoi di GNL

SEZIONE 5:AMMINISTRAZIONE

Capitolo 5.1 - NORMATIVA FISCALE E DOGANALE

5.1.1 Imposte

5.1.1.1 Imposta sul Valore Aggiunto ed altre imposte

Tutti gli importi dovuti sono da considerarsi, se applicabile, IVA esclusa. Nel caso in cui l'IVA o altre imposte siano applicabili su una qualsiasi prestazione fornita dal Gestore, la Parte che effettuerà il pagamento (**Parte Interessata**) provvederà a corrispondere alla Parte ricevente il pagamento (**Beneficiario**), in aggiunta alla somma dovuta, l'importo corrispondente all'IVA e ad altre imposte dovute. Qualsiasi importo riferito all'IVA sarà corrisposto dietro presentazione di regolare fattura comprensiva di IVA.

5.1.1.2 Accise

L'accisa è l'imposta che riguarda il Gas: in particolare, secondo quanto disposto dal Decreto Legislativo n° 504/95, il prodotto è gravato dall'imposta al momento della sua immissione al consumo, ad una aliquota diversa secondo l'utilizzo cui lo stesso è destinato (consumo civile, industriale, altri usi). I soggetti che di norma sono tenuti a versare l'imposta in oggetto sono coloro che vendono direttamente il prodotto ai consumatori o i soggetti consumatori che si avvalgono di infrastrutture dedicate per il vettoramento di prodotto proprio. I consumi di Gas necessari alle attività collegate al funzionamento del Terminale, intendendo sia quelli necessari al funzionamento base del Terminale sia quelli legati alla prestazione del Servizio di Rigassificazione, non sono da considerare fatto generatore di accisa in quanto impieghi connessi all'attività di rigassificazione. I consumi di Gas necessari al Servizio di Small Scale non sono da considerare fatto generatore di accisa in quanto impieghi connessi alla navigazione marittima.

5.1.1.3 Inapplicabilità di deduzioni o trattenute

Ciascuna Parte provvederà al pagamento di tutte le somme da essa dovute senza alcuna deduzione o trattenuta fiscale, salvo che ciò sia richiesto dalla Legge Applicabile. In tal caso la Parte responsabile del pagamento provvederà a corrispondere al Beneficiario l'importo dedotto o trattenuto assicurandosi che l'importo netto accreditato all'altra Parte sia equivalente alla somma complessiva che quest'ultima avrebbe ricevuto nel caso in cui non fosse stata operata una trattenuta o una deduzione. Tuttavia, se al Beneficiario che ha subito la deduzione o la trattenuta spetta un credito di imposta, fino a concorrenza dello stesso, la Parte responsabile del pagamento non dovrà corrispondere al Beneficiario l'importo dedotto o trattenuto.

5.1.1.4 Pagamento delle imposte

- a) L'Utente è responsabile per qualsiasi adempimento, documentazione ed obbligazione riferibile alla consegna ed importazione di GNL o Gas.
- b) L'Utente provvederà a corrispondere al Gestore (o a rimborsare il Gestore per i pagamenti fatti dallo stesso a tale riguardo), ad indennizzare e a manlevare il medesimo da ogni importo relativo ad imposte, dazi, tributi, sanzioni, royalties, tasse o altri oneri (aventi qualsiasi denominazione) richiesti o imposti dalle leggi italiane o da qualsiasi Autorità Competente, con riguardo al GNL o Gas dell'Utente, alla gestione, al trasporto o all'utilizzo del GNL o Gas dell'Utente, che il Gestore debba corrispondere o riscuotere ai sensi di qualsiasi Legge Applicabile, ad eccezione delle sanzioni comminate al Gestore in conseguenza di inadempimento alle proprie obbligazioni.
- c) Il Gestore sarà inoltre manlevato da qualsiasi responsabilità e tenuto indenne dall'Utente per qualsiasi imposta, dazio, tributo, sanzione, royalty, tassa o altro onere (comunque denominato) richiesto o imposto dalle leggi italiane o da qualsiasi Autorità Competente, a seguito di erronee, incomplete, imprecise, omesse o tardive dichiarazioni dei redditi, o altre dichiarazioni o comunicazioni. La stessa disposizione si applica con riferimento ad incompletezze, omissioni o ritardi nei pagamenti dovuti o nell'adempimento di altre obbligazioni di qualsiasi natura che avrebbero dovuto essere adempiute dall'Utente o da un membro del Gruppo dell'Utente.
- d) La presente Clausola 5.1.1.4 non implica per nessuna delle Parti la responsabilità per eventuali imposte sui redditi delle società o imposte dirette generalmente applicabili, o per qualsiasi analoga imposta su profitti o guadagni, che sia dovuta o richiesta all'altra Parte da qualsiasi autorità governativa o fiscale.

5.1.2 Disposizioni Generali

| Nel caso in cui il ritardo nell'osservanza di dazi doganali, procedure o requisiti da parte dell'Utente o [di](#) un membro del Gruppo dell'Utente comporti per il Gestore un conseguente ritardo nell'esecuzione delle proprie obbligazioni, l'Utente sarà responsabile di ogni possibile obbligazione o danno da ciò derivante (o a ciò correlato), fatta eccezione per tutte quelle obbligazioni, anche assunte nei confronti di terzi, e spese che sarebbero state comunque a carico del Gestore.

Capitolo 5.2 - FATTURAZIONE E PAGAMENTI

5.2.1 Corrispettivi per i servizi

5.2.1.1 Corrispettivi

- a) I Corrispettivi per il Servizio di Rigassificazione, gli Adeguamenti, il Corrispettivo per il Servizio di Small Scale e i Corrispettivi per il Servizio di Trasporto costituiscono gli unici importi dovuti (in termini di corrispettivo) dall'Utente e dall'Utente di Small Scale per tutti i servizi e le altre attività offerte e/o svolte dal Gestore durante il periodo di validità del Contratto di Capacità.
- b) Durante il periodo di validità del Contratto di Capacità ovvero del Contratto di Small Scale, l'Utente ovvero l'Utente di Small Scale provvederà a corrispondere mensilmente le seguenti somme:
 - i) Corrispettivi per il Servizio di Rigassificazione;
 - ii) eventuali Adeguamenti;
 - iii) Corrispettivi per il Servizio di Trasporto;
 - iv) Corrispettivi per i Servizi di Flessibilità; e
 - v) Corrispettivo per il Servizio di Small Scale.
- c) In aggiunta ai pagamenti degli importi indicati nelle Clausola 5.2.1.1b), per tutta la durata del Contratto di Capacità, l'Utente corrisponderà al Gestore un quantitativo di Gas a copertura dei Consumi e delle Perdite secondo quanto previsto dalla Clausola 3.4.23.4.23.4.23.4.2.

5.2.1.2 Obbligatorietà di Pagamento

In ciascun Mese del periodo di validità del Contratto di Capacità, l'Utente dovrà pagare integralmente gli importi relativi ai Corrispettivi indipendentemente dal fatto che l'Utente programmi o meno la consegna dei suoi Carichi, o consegni o meno i suoi Carichi, effettui o meno la programmazione della riconsegna del proprio Gas al Punto di Riconsegna, eserciti o non eserciti per un dato periodo di tempo o per l'intera durata del Contratto di Capacità il proprio diritto al Servizio di Rigassificazione ovvero, nel caso di Utente di Small Scale, non si avvalga del Servizio di Small Scale relativo agli Slot di Small Scale dei quali è titolare, a prescindere dalle ragioni che ne hanno impedito l'esercizio o il godimento, fermo restando che i Corrispettivi saranno dovuti al Gestore in ragione delle messa a disposizione del Servizio di Rigassificazione o del Servizio di Small Scale.

5.2.1.3 Corrispettivi per il Servizio di Rigassificazione

All'Utente saranno addebitati i seguenti Corrispettivi per il Servizio di Rigassificazione, determinati in seguito ad approvazione e/o determinazione da parte dell'ARERA ovvero in esito alle procedure di cui al Titolo II del TIRG, e saranno pagati da quest'ultimo ai sensi della Clausola 5.2.2:

- i) il corrispettivo associato ai quantitativi contrattuali di Gnl espresso in Euro/m³_{liq}/anno come definito in esito alle procedure di cui al Titolo II del TIRG; e
- ii) la componente tariffaria Crs corrispondente al corrispettivo unitario per la copertura dei costi di ripristino espressa in Euro/m³_{liq}/anno; e
- iii) la componente tariffaria CETS corrispondente al corrispettivo unitario a copertura dei costi relativi al sistema di emission trading espressa in Euro/m³_{liq}/anno.

5.2.1.4 Adeguamenti

- a) Il Gestore fatturerà all'Utente, ai sensi della Clausola 5.2.2, i seguenti importi:
 - i) qualsiasi importo riferibile a GNL Fuori Specifica, dovuto dall'Utente al Gestore in ottemperanza alla Clausola 3.6.4.2c)3.6.4.2e)3.6.4.2e)3.6.4.2e);

- ii) qualsiasi Controstallia, pagamento e/o indennizzo concernente il boil-off in eccesso dovuti dall'Utente al Gestore ai sensi della Clausola 3.7.3.4;
 - iii) qualsiasi importo relativo ai corrispettivi di scostamento dovuti dall'Utente al Gestore secondo quanto previsto dalle Clausole 3.3.5 e 3.3.6;
 - iv) qualsiasi importo relativo alla rivalutazione annuale su base ISTAT dei Corrispettivi per il Servizio di Rigassificazione di cui alla Clausola 5.2.1.3i);
 - v) qualsiasi altro importo dovuto dall'Utente ai sensi del Codice di Rigassificazione;
 - vi) qualsiasi credito maturato annualmente dall'Utente al termine di un Anno Termico ai sensi della Clausola 3.8.2 in relazione ad una Variazione del Servizio di Rigassificazione;
 - vii) qualsiasi credito maturato dall'Utente ai sensi delle Clausole ~~3.7.3.4e)3.7.3.4e)3.7.3.4e)3.7.3.4e)~~, 3.7.3.4f) e/o 3.7.3.4g) in relazione a qualsiasi Controstallia e/o boil-off in eccesso;
 - viii) qualsiasi credito maturato dall'Utente ai sensi della Clausola 3.6.5.2; e
 - ix) qualsiasi altro credito maturato dall'Utente ai sensi del Codice di Rigassificazione.
- b) Gli importi dovuti e pagabili dall'Utente al Gestore ai sensi della Clausola 5.2.1.4a) sono considerati nel loro complesso come **Adeguamenti**.

5.2.1.5 Corrispettivi per il Servizio di Trasporto

Salvo modifiche della Legge Applicabile, all'Utente saranno addebitati i seguenti Corrispettivi per il Servizio di Trasporto e saranno pagati da quest'ultimo ai sensi della Clausola 5.2.2.

- a) Corrispettivo Fisso per il Servizio di Trasporto è calcolato come segue:

La capacità di trasporto associata alla capacità di rigassificazione dell'utente k nel periodo p è calcolata come segue:

$$Cap_{k,trasporto} = SO^{Max} \cdot \frac{Cap_{k,p}}{ACQ_{Tot}} \cdot \frac{NG_a}{NG_p}$$

dove:

SO^{Max} : send out giornaliero massimo del Terminale;
 $Cap_{k,p}$: capacità di rigassificazione dell'utente k nel periodo p cui la prenotazione di capacità di trasporto si riferisce;
 ACQ_{Tot} : capacità annua di rigassificazione offerta dal Gestore nell'Anno Termico;
 NG_a : numero di Giorni dell'Anno Termico;
 NG_p : numero di Giorni del periodo p cui la prenotazione di capacità di trasporto si riferisce.

E, quindi, all'Utente, incluso il Fornitore del Servizio di Peak Shaving, sarà addebitato, e quest'ultimo dovrà corrispondere ai sensi della Clausola 5.2.2, un corrispettivo calcolato, per il Mese m , secondo la seguente formula:

$$Corrispettivo_{k,trasporto} = \alpha \cdot Cap_{k,trasporto} \cdot Cpe_{OLT} \cdot \frac{NG_m}{NG_a}$$

dove:

α : il coefficiente moltiplicativo applicabile da SRG in caso di conferimento di capacità di trasporto di tipo mensile, trimestrale o semestrale;
 Cpe_{OLT} : corrispettivo unitario mensile di capacità per il Punto di Entrata GNL OLT Livorno;

NG_m: numero di Giorni del mese *m* cui il corrispettivo di capacità di trasporto si riferisce;
 NG_a: numero di Giorni dell'Anno Termico.

b) Corrispettivo Variabili per il Servizio di Trasporto:

ove previsto dalla Legge Applicabile, sarà a carico dell'Utente e questo dovrà corrispondere, ai sensi della Clausola 5.2.2, la propria quota di corrispettivo variabile addebitata da SRG in base ai quantitativi effettivamente riconsegnati all'Utente al Punto di Riconsegna nel corso del Mese precedente quello di fatturazione.

c) Altri corrispettivi per il Servizio di Trasporto:

qualsiasi altra tassa, corrispettivo, onere, costo e/o spesa, attribuibili in tutto o in parte all'Utente, e addebitati da SRG al Gestore e pagati dallo stesso nell'ambito del Contratto di Trasporto, verranno addebitati all'Utente e saranno corrisposti da quest'ultimo, salvo e nella misura in cui tali costi e/o spese risultino direttamente da una violazione o un inadempimento del Gestore; nel qual caso, i costi e/o spese sopra indicati risulteranno a carico del Gestore. Nell'eventualità in cui tali tasse, corrispettivi, oneri, costi e/o spese siano attribuibili a tutti gli Utenti, questi saranno addebitati agli Utenti e verranno corrisposti da questi ultimi, proporzionalmente alla [propria Quota Percentuale capacità di trasporto prenotata](#). Qualora tali tasse, corrispettivi, oneri, costi e/o spese siano imputabili ad un inadempimento o al mancato rispetto degli obblighi da parte di un Utente, quest'ultimo sarà responsabile per il pagamento di tali tasse, oneri, corrispettivi, costi e/o spese in proporzione alla rispettiva colpa.

5.2.1.6 Corrispettivo per il Servizio di Small Scale

All'Utente di Small Scale sarà addebitato il Corrispettivo per il Servizio di Small Scale, accettato dall'Utente di Small Scale e determinato a seguito delle procedure di conferimento degli Slot di Small Scale pubblicate dal Gestore sul proprio sito web ed in conformità al principio di imparzialità e non discriminazione.

Il Corrispettivo per il Servizio di Small Scale è da intendersi fisso ed invariabile a prescindere dal quantitativo di GNL che sarà oggetto di caricamento da parte del Gestore, fermo restando l'obbligo dell'Utente di Small Scale di caricare presso la Nave Small Scale i quantitativi che dovranno essere comunicati al Gestore entro il termine di cui alla Clausola 3.3.2.3.

5.2.1.7 Corrispettivi per il Servizio di Flessibilità

- a) All'Utente cui sia stato conferito il diritto di fruire del Servizio di Stoccaggio Prolungato, sarà addebitato il Corrispettivo per il Servizio di Stoccaggio Prolungato determinato in seguito ad approvazione da parte dell'ARERA ai sensi dell'articolo 12 del TIRG (o comunque ai sensi della regolazione vigente) nell'ambito delle procedure di conferimento che saranno disposte dal Gestore e pubblicate sul proprio sito web. Il Corrispettivo per il Servizio di Stoccaggio Prolungato sarà corrisposto dall'Utente nei modi e nei tempi pubblicati dal Gestore sul proprio sito web.
- b) All'Utente che abbia esercitato il diritto di Nomina di Riconsegna ovvero di Rinomina di Riconsegna, sarà addebitato il Corrispettivo per il Servizio di Flessibilità di Nomina sui quantitativi giornalieri oggetto di Nomina di Riconsegna ovvero di Rinomina di Riconsegna.
- c) All'Utente del Servizio di Virtual Liquefaction che abbia ricevuto il Servizio di Virtual Liquefaction, sarà addebitato il Corrispettivo per il Servizio di Virtual Liquefaction applicabile per il periodo in cui sia stato richiesto il relativo servizio.

5.2.2 Fatturazione

5.2.2.1 Fatture emesse dal Gestore

- a) Con riferimento ai pagamenti dovuti dall'Utente di Capacità Continuativa al Gestore di seguito elencati, il Gestore emetterà fattura all'Utente di Capacità Continuativa secondo la tempistica di seguito indicata:
 - i) le fatture relative ai Corrispettivi per il Servizio di Rigassificazione ed al Corrispettivo Fisso per il Servizio di Trasporto dovranno essere emesse entro il decimo (10°) Giorno del Mese al quale i corrispettivi si riferiscono; e

- ii) le fatture relative ai Corrispettivi Variabili per il Servizio di Trasporto saranno emesse entro il decimo (10°) Giorno del Mese successivo rispetto alla fine del Mese al quale i corrispettivi stessi si riferiscono;
 - iii) le fatture relative agli Adeguamenti di cui alla Clausola 5.2.1.4a), saranno emesse non appena saranno disponibili tutte le informazioni necessarie al relativo calcolo; e
 - iv) le fatture relative ai Corrispettivi per i Servizi di Flessibilità saranno emesse entro il decimo (10°) Giorno del Mese successivo rispetto alla fine del Mese al quale i corrispettivi stessi si riferiscono.
- b) Con riferimento ai pagamenti dovuti al Gestore dall'Utente diverso dall'Utente di Capacità Continuativa, il Gestore provvederà ad emettere una fattura all'Utente secondo la tempistica di seguito indicata:
- i) la fattura relativa alla capacità di rigassificazione mensilmente allocata e riportata nel relativo Contratto di Capacità e considerando sia i Corrispettivi per il Servizio di Rigassificazione sia i Corrispettivi Fisso per il Servizio di Trasporto applicabile sarà emessa entro la fine del Mese al quale si riferiscono i corrispettivi; e
 - ii) le fatture relative ai Corrispettivi Variabili per il Servizio di Trasporto saranno emesse entro il decimo (10°) Giorno del Mese successivo rispetto alla fine del Mese al quale i corrispettivi stessi si riferiscono; e
 - iii) le fatture relative agli Adeguamenti di cui alla Clausola 5.2.1.4b) saranno emesse non appena saranno disponibili tutte le informazioni necessarie al relativo calcolo.
- c) Il Gestore provvederà ad emettere una fattura all'Utente diverso dall'Utente di Capacità Continuativa in relazione alla capacità di rigassificazione mensilmente allocata e riportata nel relativo Contratto di Capacità e considerando sia i Corrispettivi per il Servizio di Rigassificazione sia i Corrispettivi per il Servizio di Trasporto applicabili. Tale fattura sarà emessa entro il decimo (10°) Giorno del Mese successivo a quello cui si riferiscono i corrispettivi mentre eventuali Adeguamenti di cui alla Clausola 5.2.1.4b) saranno fatturati non appena saranno disponibili tutte le informazioni necessarie al relativo calcolo.
- d) Ogni Mese, il Gestore provvederà a fatturare all'Utente un importo relativo ai quantitativi di Gas trattenuti a copertura dei Consumi e Perdite considerando un prezzo convenzionale pari al Prezzo di Mercato Mensile. L'Utente provvederà quindi ad emettere nei confronti del Gestore una fattura di pari importo. Lo scopo della presente disposizione consiste esclusivamente nell'ottemperare alla normativa IVA applicabile con riferimento alle permuta, restando inteso che, da un punto di vista sostanziale, i quantitativi di Gas trattenuti a copertura dei Consumi e Perdite rappresentano un corrispettivo in natura, e sono pertanto parte di un corrispettivo complessivo pagato dall'Utente al Gestore per il servizio fornito.
- e) Ogni Utente è tenuto – tramite il Gestore – a corrispondere in natura a SRG le quantità di Gas a copertura dei consumi di Gas e delle perdite della Rete Nazionale di Trasporto; eventuali differenze degli importi dovuti a SRG saranno oggetto di adeguamenti per mezzo di emissione di nuove fatture e/o note di credito. A tal fine il Gestore è tenuto ad emettere nei confronti dell'Utente una fattura per la cessione del Gas prelevato da SRG, il cui importo verrà calcolato sulla base del valore del Gas prendendo a riferimento quanto previsto da SRG nel proprio Codice di Rete. A sua volta l'Utente provvederà ad emettere nei confronti del Gestore una fattura di conguaglio di pari importo.
- f) Con riferimento ai pagamenti dovuti dall'Utente di Small Scale al Gestore di seguito elencati, il Gestore emetterà fattura all'Utente di Small Scale secondo la tempistica di seguito indicata:
- i) le fatture relative al Corrispettivo per il Servizio di Small Scale dovranno essere emesse entro il decimo (10°) Giorno del Mese successivo rispetto alla fine del Mese al quale il corrispettivo stesso si riferisce; e
 - ii) le fatture relative agli eventuali Corrispettivi per il Servizio di Trasporto saranno emesse entro il decimo (10°) Giorno del Mese successivo rispetto alla fine del Mese al quale i corrispettivi stessi si riferiscono.

5.2.2.2Diritto del Gestore al pagamento mediante compensazione

Qualora un Utente ovvero un Utente di Small Scale non abbia provveduto ad effettuare il pagamento degli importi dovuti con riferimento ad una qualsiasi fattura emessa entro la tempistica specificata dalla Clausola

5.2.2.4 (e tali importi risultino non contestati ai sensi della Clausola 5.2.2.6), il Gestore avrà la facoltà di compensare tale credito con eventuali importi dovuti dal Gestore all'Utente ovvero un Utente di Small Scale stesso, con riferimento a qualsiasi fattura.

5.2.2.3 Diritto dell'Utente al pagamento mediante compensazione

Nell'eventualità in cui il Gestore non abbia provveduto al pagamento degli importi dovuti con riferimento ad una qualsiasi fattura emessa entro la tempistica specificata dalla Clausola 5.2.2.4 (e tali importi non risultino essere oggetto di controversia secondo quanto previsto dalla Clausola 5.2.2.6), l'Utente ovvero un Utente di Small Scale avrà la facoltà di compensare tale credito con eventuali importi dovuti dall'Utente al Gestore, con riferimento a qualsiasi fattura.

5.2.2.4 Pagamento

- a) Tutte le fatture dovranno essere saldate entro i venti (20) giorni di calendario successivi al loro ricevimento ovvero concordate nei limiti di quanto previsto dalle Clausole 5.2.2.2 e/o 5.2.2.3. Qualsiasi pagamento dovuto in una data che non corrisponda ad un Giorno Lavorativo dovrà essere corrisposto entro l'ultimo Giorno Lavorativo precedente la scadenza.
- b) Tutti i pagamenti saranno effettuati in euro.
- c) Tutti i pagamenti dovranno essere effettuati tramite bonifico bancario sui conti correnti bancari indicati dal Gestore e dall'Utente, assicurandone la disponibilità presso il conto corrente del beneficiario entro la data di scadenza. Sull'importo non sarà calcolata alcuna detrazione o trattenuta correlata al trasferimento di denaro; tali costi saranno a carico della Parte che effettua il pagamento. Qualsiasi costo relativo all'accredito del denaro sul conto corrente, addebitato dall'istituto bancario della Parte ricevente sul conto della medesima, sarà invece a carico di quest'ultima.
- d) Il conto corrente dovrà essere specificato nella fattura.

5.2.2.5 Correzione di errori

- a) Fermo restando quanto previsto dalle Clausole 5.4.2 e 5.2.2.6, nel caso in cui una delle Parti riscontri un errore in un importo indicato come dovuto in una fattura, tale Parte provvederà ad informare tempestivamente in forma scritta l'altra Parte. Nel caso in cui (i) entrambe le Parti congiuntamente, o (ii) una Decisione dell'Esperto o un lodo emesso da un collegio arbitrale ai sensi della Clausola 5.4.2.4 riscontrino un errore in una qualsiasi fattura, la Parte che ha emesso tale fattura non corretta dovrà prontamente redigere un apposito documento a correzione dell'errore accertato. Nel caso in cui la fattura errata:
 - i) non sia stata pagata dalla Parte ricevente all'altra Parte, l'altra Parte provvederà prontamente ad emettere una nuova fattura (annullando la precedente fattura errata) per l'importo dovuto; o
 - ii) sia stata pagata dalla Parte ricevente, entro dieci (10) Giorni Lavorativi dalla data del documento di correzione sarà corrisposto dalla Parte tenuta al pagamento all'altra Parte un importo correttivo. Resta inteso che non saranno corrisposti eventuali interessi bancari sull'importo correttivo.

5.2.2.6 Controversie sulla fatturazione

- a) Salvi i casi di errore manifesto in una fattura o di nullità, annullabilità e di rescissione del Contratto di Capacità ovvero del Contratto di Small Scale come richiamati dall'art. 1462 Codice Civile, le Parti non sono autorizzate a sospendere o posticipare il pagamento di una qualsiasi fattura in seguito a qualsiasi pretesa, azione, reclamo o eccezione sollevata nei confronti dell'altra Parte o in seguito a qualsiasi controversia in essere con l'altra Parte, salvo il risarcimento del danno dovuto all'inadempimento.
- b) Nel caso in cui una qualsiasi somma sia oggetto di una controversia, la Parte che effettua la contestazione dell'importo dovrà, almeno cinque (5) Giorni Lavorativi prima della data di scadenza del pagamento, darne comunicazione all'altra Parte (specificando i dettagli e le motivazioni della contestazione) e dovrà comunque provvedere al pagamento a favore dell'altra Parte, che sarà tenuta a disporre di tali somme unicamente nelle modalità previste dalla Clausola 5.2.2.6d).
- c) Entro trenta (30) Giorni dalla data della comunicazione di cui alla Clausola 5.2.2.6b), il Gestore e l'Utente ovvero l'Utente di Small Scale si adopereranno in buona fede per la risoluzione della controversia, e la Parte che ha effettuato il pagamento si impegna a non dare avvio ad alcun

procedimento giudiziale riguardo la controversia in oggetto, fino alla scadenza del suddetto periodo di trenta (30) Giorni. Decorso inutilmente il termine di trenta (30) Giorni di cui sopra senza che le Parti abbiano raggiunto un'intesa, troverà applicazione la procedura descritta nella Clausola 5.4.2.

- d) A seguito della risoluzione della controversia, qualsiasi somma concordata o giudicata come dovuta alla Parte che ha inviato la comunicazione di cui alla Clausola 5.2.2.6b), dovrà essere ad essa corrisposta entro cinque (5) Giorni dalla data di risoluzione della controversia.

5.2.2.7 Pagamento in ritardo

Tutti gli importi debitamente fatturati, dovuti e pagabili all'altra Parte, che non sono stati pagati entro la data di scadenza, produrranno interessi di mora su base giornaliera, a partire dal Giorno successivo alla scadenza (incluso), fino a, ed a inclusione del, Giorno in cui il pagamento viene effettivamente ricevuto dall'altra Parte, ad un tasso di interesse annuo pari all'EURIBOR maggiorato dell'otto per cento (8%). Nel caso in cui l'interesse così determinato ecceda i limiti consentiti dal Ministero dell'Economia e delle Finanze, ai sensi della Legge 7 marzo 1996, n. 108, si applicherà il tasso di interesse di mora massimo consentito dalla legislazione italiana.

Capitolo 5.3 - RESPONSABILITÀ DELLE PARTI

5.3.1 Responsabilità

5.3.1.1 Responsabilità dell'Utente e dell'Utente di Small Scale nei confronti del Gestore

Fatta salva l'applicazione della Clausola 3.6.1.2b) per i danni o le perdite subiti con riferimento al GNL e/o Gas di proprietà dell'Utente ovvero dell'Utente di Small Scale, della Clausola 5.3.1.2 per il risarcimento del lucro cessante, della Clausola 5.3.1.4 applicabile alle pretese dei proprietari terzi del GNL avanzate nei confronti del Gestore ed, infine, eventuali responsabilità per inquinamento e contaminazione dell'ambiente, l'Utente ovvero dell'Utente di Small Scale sarà responsabile e dovrà risarcire il Gestore per le Perdite subite a causa: i) di un Inadempimento dell'Utente ovvero dell'Utente di Small Scale ai sensi della Clausola 5.3.2.1, di un membro del Gruppo dell'Utente o di un membro del Gruppo dell'Utente di Small Scale, ii) della Nave Metaniera dell'Utente ovvero della Nave Small Scale dell'Utente di Small Scale, che cagioni un danno al Gestore (quale, a titolo meramente esemplificativo, un danno al Terminale, inclusi i sistemi e/o le attrezzature installate o altrimenti utilizzate presso il Terminale e gli Spool Pieces), o un qualsiasi danno fisico alle persone.

Ferma restando l'inapplicabilità delle limitazioni stabilite nel LLMC cui l'Utente e l'Utente di Small Scale rinunciano espressamente, l'Utente e l'Utente di Small Scale avranno diritto di limitare le proprie responsabilità ai sensi della presente Clausola fino all'importo di centocinquanta milioni di euro (€ 150.000.000) per singolo evento. In caso di concorso del Gestore, o di un terzo, nell'evento che ha cagionato il danno, la limitazione della responsabilità dell'Utente ovvero dell'Utente di Small Scale fino all'importo di centocinquanta milioni di euro (€ 150.000.000) non sarà proporzionalmente ridotta ma troverà integrale applicazione per l'intera quota di responsabilità dell'Utente ovvero dell'Utente di Small Scale.

5.3.1.2 Responsabilità per lucro cessante

Oltre alle responsabilità dell'Utente e dell'Utente di Small Scale ai sensi della Clausola 5.3.1.1, qualora un Inadempimento dell'Utente ovvero dell'Utente di Small Scale ai sensi della Clausola 5.3.2.1, ivi compreso un atto, azione, od omissione dolosa o colposa dell'Utente ovvero dell'Utente di Small Scale, o di un membro del Gruppo dell'Utente ovvero del Gruppo dell'Utente di Small Scale in violazione dei suoi obblighi, pregiudichino la possibilità per il Gestore di offrire il Servizio di Rigassificazione e/o il Servizio di Small Scale (ciascuno, un **Evento Rilevante**), allora l'Utente ovvero l'Utente di Small Scale:

- a) continuerà ad effettuare i pagamenti relativi ai Corrispettivi; e
- b) pagherà al Gestore un importo pari all'80% dei Corrispettivi (dove i Corrispettivi per il Servizio di Rigassificazione ai fini della presente Clausola sono da intendersi come quelli che sarebbero dovuti applicando la tariffa di rigassificazione oggetto di approvazione e/o determinazione da parte dell'ARERA per il Terminale durante il periodo interessato) che il Gestore avrebbe maturato se avesse conferito integralmente la capacità di rigassificazione ovvero gli Slot di Small Scale nel periodo di indisponibilità del Terminale, da qualificarsi, ai sensi dell'art. 1382 Codice Civile, come indennizzo concordato tra le Parti del lucro cessante cagionato al Gestore dall'impossibilità di offrire il Servizio di Rigassificazione e/o il Servizio di Small Scale, a nulla rilevando le effettive possibilità di conferire la capacità di rigassificazione o di gli Slot di Small Scale sul mercato di riferimento. L'Utente ovvero l'Utente di Small Scale potrà essere ritenuto responsabile ai sensi della presente Clausola 5.3.1.2b) unicamente in relazione a ciascun Evento Rilevante per un periodo di due (2) anni decorrenti dalla data in cui si è verificato l'Evento Rilevante e, comunque, per un importo complessivo non superiore a centocinquanta milioni di euro (€ 150.000.000).

Nel caso in cui più Utenti ovvero più Utenti di Small Scale siano responsabili verso il Gestore per il risarcimento del lucro cessante per un medesimo periodo di tempo, ciascun Utente o ciascun Utente di Small Scale sarà responsabile esclusivamente per la propria quota parte degli importi di cui alla Clausola 5.3.1.2b). Salvo prova contraria, il concorso di più Utenti ovvero Utenti di Small Scale alla cagionazione del danno si presume avvenuto in misura paritaria tra gli stessi.

5.3.1.3 Responsabilità del Gestore nei confronti dell'Utente e dell'Utente di Small Scale

Il Gestore sarà responsabile e dovrà risarcire l'Utente ovvero l'Utente di Small Scale esclusivamente per le Perdite subite a causa di un Inadempimento del Gestore, ivi compresa una qualsiasi azione o omissione colposa del Gestore o di qualsiasi membro del Gruppo del Gestore che cagioni un danno all'Utente ovvero all'Utente di Small Scale quale, a titolo meramente esemplificativo, un danno alla Nave Metaniera o alla Nave Small Scale,

inclusi i sistemi e/o le attrezzature installati o altrimenti utilizzati presso la Nave Metaniera o presso la Nave Small Scale o un qualsiasi danno fisico alle persone.

Il Gestore limita le proprie responsabilità ai sensi della presente Clausola fino all'importo di quattro milioni di euro (€ 4.000.000) per singolo evento. In caso di concorso dell'Utente ovvero dell'Utente di Small Scale, o di un terzo, nell'evento che ha cagionato il danno, la limitazione della responsabilità del Gestore fino all'importo di quattro milioni di euro (€ 4.000.000) non sarà proporzionalmente ridotta ma troverà integrale applicazione per l'intera quota di responsabilità del Gestore.

Il Gestore avrà il diritto di applicare le eventuali limitazioni di responsabilità più favorevoli di quelle disciplinate nella presente Clausola 5.3.1.3 che siano previste nel LLMC (indipendentemente dalla ratifica da parte della Repubblica Italiana).

5.3.1.4 Responsabilità nei confronti di proprietari terzi del GNL

Qualora un soggetto terzo, proprietario di tutto o parte del GNL o del Gas rigassificato dal Gestore per conto di un Utente ovvero di un Utente di Small Scale o comunque avente un titolo tale da legittimare un'azione legale nei confronti del Gestore, intentasse un'azione legale a causa o in connessione a tale GNL o Gas a qualsiasi titolo nei confronti del Gestore o di un membro del Gruppo del Gestore, l'Utente ovvero l'Utente di Small Scale dovrà tenere indenne, tutelare e manlevare il Gestore rispetto a qualsiasi Perdita e lucro cessante conseguente a tale pretesa.

5.3.1.5 Comunicazioni e procedura di svolgimento delle domande

- a) Una Parte (**Parte Richiedente**) che avanzi una richiesta di indennizzo all'altra Parte, provvederà ad inviare a quest'ultima (**Parte Intimata**) una comunicazione con riferimento a quanto segue:
 - i) qualsiasi richiesta di indennizzo concernente o in relazione al Servizio di Rigassificazione ovvero di Small Scale (inclusa qualsiasi domanda avanzata da terzi); o
 - ii) qualsiasi circostanza idonea a generare, con un ragionevole grado di probabilità, una richiesta di indennizzo.

In entrambi i casi, la comunicazione dovrà avvenire nel più breve tempo ragionevolmente possibile, una volta apprese le condizioni di cui sopra.

- b) Ove un'azione o una domanda siano proposte contro una Parte Richiedente da parte di un terzo in relazione ad una qualsiasi circostanza sopra indicata, la Parte Intimata avrà la facoltà, a proprie spese, di assumerne la difesa al posto della Parte Richiedente. In tal caso, la Parte Richiedente fornirà alla Parte Intimata tutta l'assistenza e le informazioni ritenute ragionevolmente necessarie da quest'ultima. Nel caso in cui la Parte Intimata assumi la difesa nella suddetta controversia o azione, essa non sarà responsabile per qualsiasi definizione della controversia in oggetto che sia raggiunta senza il proprio consenso. La Parte Intimata non acconsentirà a transazioni con riferimento a detta controversia che prevedano forme di indennizzo diverse da importi in denaro, senza il previo consenso scritto della Parte Richiedente.
- c) Nel caso in cui la Parte Richiedente sia il Gestore, e il Gestore richieda un indennizzo a più di un Utente ovvero di un Utente di Small Scale con riguardo ad un evento, circostanza o a una serie concatenata di eventi o circostanze che abbiano dato origine ad una specifica domanda di un soggetto terzo, l'Utente ovvero l'Utente di Small Scale non potrà assumere la difesa nell'ambito del procedimento in oggetto, eccezione fatta per il caso in cui tutti gli Utenti e gli Utenti di Small Scale ai quali il Gestore richieda l'indennizzo forniscano il proprio previo consenso scritto in merito all'assunzione della difesa da parte dell'Utente ovvero dell'Utente di Small Scale con riguardo a tutti gli Utenti e Utenti di Small Scale ai quali viene richiesto il risarcimento.

5.3.1.6 Limitazioni di Responsabilità

- a) Le obbligazioni di una Parte Intimata non si estenderanno a quanto segue:
 - i) qualsiasi Perdita o qualsiasi altra perdita di qualsiasi tipo o natura (inclusi tutti i costi e le spese correlati) che possa derivare dalla definizione o dal raggiungimento di accordo transattivo in merito a qualsiasi azione o pretesa avanzata contro la Parte Richiedente, dall'ammissione di colpa o responsabilità da parte di tale Parte Richiedente con riferimento a qualsiasi azione o pretesa, o da qualsiasi azione intrapresa dalla Parte Richiedente (salvo i casi in cui ciò sia richiesto dalla legge o dalle norme processuali applicabili), che possa arrecare pregiudizio

all'esito positivo della difesa con riguardo alla suddetta azione o controversia, in qualunque dei casi sopra indicati, senza il previo consenso scritto della Parte Intimata (tale consenso non potrà essere ritardato o negato senza valida motivazione nell'ipotesi in cui la Parte Intimata non abbia, al momento della richiesta del consenso, assunto la difesa in tale controversia o azione); ovvero

- ii) spese legali di ogni genere, quali spese, diritti, ed onorari che possano risultare dall'impiego, da parte della Parte Richiedente, dei propri consulenti legali con riferimento a qualsiasi azione o vertenza, a seguito dell'assunzione della difesa da parte della Parte Intimata.
- b) La responsabilità dell'Utente ovvero dell'Utente di Small Scale verso il Gestore non potrà in nessun caso eccedere la somma onnicomprensiva di duecentomilioni di euro (€ 200.000.000) complessivamente considerando la responsabilità per Perdite ai sensi della Clausola 5.3.1.1 e per lucro cessante ai sensi della Clausola 5.3.1.2. Nel caso di Perdite arrecate dalla Nave Metaniera ivi compreso il lucro cessante derivante da tale evento, il Gestore potrà avviare nei confronti dell'Utente un'azione di risarcimento del danno ai sensi della presente Clausola esclusivamente dopo che sia trascorso un periodo pari a otto (8) mesi dalla data dall'evento causato dalla Nave Metaniera che ha cagionato la Perdita e/o lucro cessante di cui si chiede il risarcimento e, comunque, dopo avere richiesto il risarcimento del medesimo danno nei confronti della Nave Metaniera e/o del proprietario di tale Nave Metaniera ai sensi dell'articolo 14.1 delle Condizioni d'Uso, a meno che tale azione non appaia manifestamente infondata.
- c) Nessuna limitazione di responsabilità potrà trovare applicazione nel caso di danni arrecati con dolo o colpa grave della Parte Intimata. L'onere di dimostrare l'esistenza del dolo o della colpa grave sarà a carico della Parte Richiedente.

5.3.2 Inadempimento

5.3.2.1 Inadempimento dell'Utente ovvero dell'Utente di Small Scale

Qualora si verifichi uno qualsiasi dei seguenti eventi, indicati a titolo meramente esemplificativo e non esaustivo, l'Utente ovvero l'Utente di Small Scale sarà considerato inadempiente (**Inadempimento dell'Utente**):

- a) l'Utente ovvero l'Utente di Small Scale non ha corrisposto gli importi che sono dovuti ai sensi del Capitolo 5.2 per un periodo eccedente i trenta (30) Giorni dalla data in cui tali importi sono divenuti esigibili, e la somma non sia stata recuperata tramite la Garanzia Bancaria e/o la Garanzia del Gruppo dell'Utente fornita/e dall'Utente ovvero dall'Utente di Small Scale [ovvero della garanzia di cui alla Clausola 3.1.1.2f\) dall'Utente di Discarica Complementare](#);
- b) l'Utente è stato gravemente inadempiente rispetto ai propri obblighi derivanti dal Contratto di Capacità, ovvero l'Utente di Small Scale è stato gravemente inadempiente rispetto ai propri obblighi derivanti dalla assegnazione di Slot di Small Scale (ivi compreso l'obbligo di [effettuare](#) il caricamento dei quantitativi di GNL sulla Nave Small Scale) e non è possibile porvi rimedio, o nel caso in cui l'Utente dichiari o lasci intendere che non intende eseguire il Contratto di Capacità e lo disconosca ovvero l'Utente di Small Scale dichiari o lasci intendere che non intende eseguire i propri obblighi;
- c) l'Utente ha commesso una violazione significativa delle obbligazioni a proprio carico derivanti dal Contratto di Capacità ovvero l'Utente di Small Scale ha commesso una violazione significativa delle obbligazioni a proprio carico derivanti dalla assegnazione di Slot di Small Scale alle quali è possibile porvi rimedio, ma che tuttavia continua a protrarsi inalterata decorsi dieci (10) Giorni Lavorativi dalla comunicazione del Gestore della suddetta violazione all'Utente ovvero all'Utente di Small Scale;
- d) l'Utente ovvero l'Utente di Small Scale non soddisfa più le Condizioni di Servizio ai sensi del Capitolo 2.1 e non provvede a porvi rimedio secondo le modalità e tempi previsti dal Codice di Rigassificazione;
- e) l'Utente ovvero l'Utente di Small Scale ha commesso una violazione significativa delle obbligazioni a proprio carico di cui al Capitolo 3.1;
- f) l'Utente ovvero l'Utente di Small Scale:
 - i) sospenda il pagamento dei propri debiti, non sia più in grado di onorarli o faccia ammissione in forma scritta circa l'impossibilità di far fronte ai suddetti debiti alla scadenza;

- ii) stipuli o chieda di stipulare un accordo transattivo o altro accordo in favore di tutti i propri creditori in generale o con solo una classe di essi;
- iii) divenga parte di un procedimento, sia sottoposto ad una procedura o sia intrapreso qualsiasi altro passo (compreso la presentazione di un'istanza, il deposito o la notifica di una domanda o di un avviso), al fine di accertare:
 - 1) lo stato di insolvenza o del fallimento dell'Utente ovvero dell'Utente di Small Scale; ovvero
 - 2) la cessazione di attività, lo scioglimento, la procedura concorsuale o la riorganizzazione ovvero
 - 3) la nomina di un *trustee*, curatore fallimentare, amministratore fiduciario, liquidatore, amministratore o funzionario avente una simile funzione con riferimento al Garante o a qualsiasi dei suoi beni;

e qualora tali azioni, procedure o adempimenti intrapresi non siano revocati o risolti entro quattordici (14) Giorni Lavorativi dalla data in cui l'Utente ovvero l'Utente di Small Scale, al verificarsi delle circostanze indicate nel paragrafo 2), o, nel caso dei paragrafi 1) e 3), ne riceva avviso ufficiale o, nel caso del paragrafo 2) o 3), tale azione, procedura o adempimento intrapreso sia avviata dall'Utente ovvero dall'Utente di Small Scale stesso allo scopo di risanare pienamente la propria società;
- iv) divenga oggetto o riceva avviso ufficiale con riferimento a qualsiasi sentenza, ordine o nomina in merito alla sua cessazione di attività, scioglimento, amministrazione controllata o riorganizzazione, sulla base di o in relazione a un qualsiasi procedimento indicato nella Clausola 5.3.2; ovvero
- v) divenga oggetto o riceva avviso ufficiale con riguardo a qualsiasi evento o procedimento equivalente a cessazione di attività, scioglimento, procedura concorsuale o riorganizzazione ai sensi della legge vigente o di qualsiasi giurisdizione applicabile, che produca un effetto equivalente o simile ad uno qualsiasi degli eventi 5.3.2;
- g) qualsiasi violazione degli obblighi derivanti dal Contratto di Capacità ovvero dal Contratto di Small Scale idonea ad arrecare un danno al Gestore;
- h) l'Utente di Small Scale non provveda ad effettuare il caricamento dei quantitativi di GNL di sua proprietà sulla Nave Small Scale

Gli eventi o le circostanze descritti nella Clausola 5.3.2.1a) non costituiranno un Inadempimento dell'Utente o dell'Utente di Small Scale nel caso in cui tali eventi o circostanze siano stati determinati da un Inadempimento del Gestore.

5.3.2.2 Inadempimenti del Gestore

Fatto salvo quanto previsto alla Clausola 5.3.2.2b), il verificarsi di uno qualsiasi dei seguenti accadimenti, indicati a titolo meramente esemplificativo e non esaustivo, costituirà un inadempimento con riferimento al Gestore (**Inadempimento del Gestore**):

- a) il Gestore non corrisponda gli importi dovuti all'Utente ovvero all'Utente di Small Scale secondo quanto previsto al Capitolo 5.2 per un periodo eccedente i trenta (30) Giorni dalla data in cui tali importi sono divenuti esigibili;
- b) il Gestore abbia presentato una domanda di ammissione alle procedure concorsuali di concordato, ai sensi degli articoli 160 e ss del R.D. 16 marzo 1942, n. 267, o di amministrazione controllata ai sensi degli articoli 187 e ss del R.D. 16 marzo 1942, n. 267;
- c) qualsiasi violazione degli obblighi derivanti dal Contratto di Capacità ovvero dalla aggiudicazione di Slot di Small Scale idonea ad arrecare un danno all'Utente ovvero all'Utente di Small Scale.

Qualora un evento o circostanza ai sensi della Clausola 5.3.2.2b) sia causato da un Inadempimento dell'Utente ovvero dell'Utente di Small Scale, questo non potrà essere considerato quale Inadempimento del Gestore.

5.3.2.3 Inadempimento dell'Utente e dell'Utente di Small Scale

L'Utente riconosce che in nessun caso l'Inadempimento del Gestore alle obbligazioni assunte verso l'Utente in veste di Utente di Small Scale e relative alla fornitura del Servizio di Small Scale potrà essere fatto valere dall'Utente come Inadempimento del Gestore nell'ambito del Contratto di Capacità relativamente al Servizio di Rigassificazione. In particolare, in caso di Inadempimento del Gestore alle obbligazioni assunte verso l'Utente di Small Scale relative alla fornitura del Servizio di Small Scale, l'Utente che abbia subito l'Inadempimento del Gestore nella sua qualità di Utente di Small Scale non potrà in nessun caso (i) risolvere il Contratto di Capacità ai sensi dell'art. 1453 del Codice Civile, (ii) sospendere l'adempimento delle obbligazioni assunte relativamente al Servizio di Rigassificazione ai sensi dell'art. 1460 del Codice Civile ovvero (iii) far valere in qualsiasi modo l'Inadempimento del Gestore per liberarsi, posticipare, ridurre o comunque limitare gli impegni e le obbligazioni assunte dall'Utente verso il Gestore nella sua qualità di fornitore del Servizio di Rigassificazione.

L'Utente è responsabile verso il Gestore nel caso di Inadempimento dell'Utente agli obblighi assunti in qualità di Utente di Small Scale e l'Inadempimento dell'Utente a tali obblighi potrà essere fatto valere in qualsiasi modo dal Gestore anche nell'ambito del Servizio di Rigassificazione, restando in particolare inteso che il Gestore potrà (i) risolvere il Contratto di Capacità ai sensi dell'art. 1453 del Codice Civile, (ii) sospendere l'adempimento delle obbligazioni assunte verso l'Utente relativamente al Servizio di Rigassificazione ai sensi dell'art. 1460 del Codice Civile ovvero (iii) esercitare ogni diritto previsto a favore del Gestore dalla Legge Applicabile ovvero dal Codice di Rigassificazione per il caso di Inadempimento dell'Utente.

5.3.3 Diritto di recesso e Risoluzione

5.3.3.1 Recesso per volontà dell'Utente

Con l'esclusione dei casi di Forza Maggiore di cui alla Clausola 5.3.4 e fatte salve le altre disposizioni specifiche contenute nel presente Codice di Rigassificazione, l'Utente di Capacità Continuativa può, salvo quanto disposto nella Clausola 5.3.4.4, recedere dal Contratto di Capacità per volontà propria, presentando al Gestore un avviso mediante comunicazione scritta da far pervenire almeno centottanta (180) Giorni prima della data di efficacia del recesso. In caso di esercizio del diritto di recesso l'Utente di Capacità Continuativa verserà al Gestore l'80% dei Corrispettivi che sarebbero stati dovuti al Gestore in ragione della durata residua del Contratto di Capacità per il quale è stato esercitato il diritto di recesso. Il versamento di tali importi al Gestore sarà condizione di validità ed efficacia del recesso stesso.

L'Utente di Capacità Continuativa che si sia reso aggiudicatario di Capacità Continuativa ai sensi della procedura di conferimento di cui alla Clausola 2.1.5.4, non potrà esercitare il diritto di recesso di cui alla presente Clausola.

La capacità di rigassificazione oggetto di recesso ai sensi della presente Clausola sarà offerta dal Gestore nell'ambito dei processi di conferimento successivi come Capacità Primaria.

5.3.3.2 Risoluzione

- a) Salvo quanto previsto alla Clausola 5.3.2.3, al verificarsi di un Inadempimento del Gestore o di un Inadempimento dell'Utente, a seconda dei casi, la Parte non inadempiente ha facoltà, nei limiti consentiti dalla Legge Applicabile e salvo che, nel caso di inadempimento ai sensi della Clausola 5.3.2.1f), la risoluzione non sia vietata da norme imperative del paese nel quale l'Utente ovvero l'Utente di Small Scale ha la propria residenza o sede legale, di risolvere il Contratto di Capacità ovvero il Contratto di Small Scale, inviando un avviso all'altra Parte.
- b) Entrambe le Parti hanno la facoltà di risolvere il Contratto di Capacità ovvero il Contratto di Small Scale, inviando all'altra Parte un avviso, conformemente a quanto stabilito nella Clausola 5.3.4.8.
- c) L'avviso dovrà indicare, con sufficiente grado di dettaglio:
 - i) l'Inadempimento del Gestore; ovvero
 - ii) l'Inadempimento dell'Utente; ovvero
 - iii) qualora la risoluzione sia avvenuta in seguito ad un prolungato evento di Forza Maggiore, ai sensi della Clausola 5.3.4.8;
 - iv) a seconda dei casi, la parte che ha dato origine alla risoluzione.

Il Contratto di Capacità ovvero il Contratto di Small Scale sarà risolto alla data indicata dall'avviso correttamente notificato ai sensi delle disposizioni sulle comunicazioni contenute nella Clausola 5.4.5 o ad una data successiva specificata nell'avviso.

5.3.3.3 Rinuncia a diritti derivanti dal Codice Civile

L'Utente ovvero l'Utente di Small Scale espressamente rinuncia (i) al diritto di chiedere la risoluzione del contratto per eccessiva onerosità sopravvenuta previsto dall'articolo 1467 del Codice Civile accettando la natura aleatoria del Contratto di Capacità ovvero al Contratto di Small Scale, (ii) al diritto di recedere dal Contratto di Capacità ovvero dal Contratto di Small Scale previsto dall'articolo 1660 del Codice Civile nel caso in cui, per eseguire il Servizio di Rigassificazione ovvero il Servizio di Small Scale, si sia reso necessario apportare delle variazioni allo stesso e (iii) al diritto di chiedere la revisione del prezzo previsto dall'articolo 1664 del Codice Civile nel caso in cui, per effetto di circostanze imprevedibili, si sia verificata una variazione dei Corrispettivi.

5.3.3.4 Irretroattività del recesso e della risoluzione rispetto a diritti e obblighi già in essere

Nel rispetto di quanto previsto nella Clausola 5.3.3.5, il recesso, la risoluzione o la scadenza del Contratto di Capacità ovvero del Contratto di Small Scale non arrecherà pregiudizio ai diritti ed alle obbligazioni delle Parti che siano maturati precedentemente alla data di risoluzione o scadenza, e tutti i diritti e le obbligazioni delle Parti, espressamente menzionati o altrimenti previsti, rimarranno in essere successivamente alla risoluzione o alla scadenza, ivi inclusi obblighi di riservatezza specificati nella Clausola 5.4.4 e l'obbligo per l'Utente ovvero per l'Utente di Small Scale di corrispondere i Corrispettivi.

5.3.3.5 Stoccaggio dell'Utente

Nell'eventualità in cui lo Stoccaggio dell'Utente sia superiore a zero al momento della risoluzione o di recesso del Contratto di Capacità in caso di cessione o rilascio e successiva allocazione dell'intera capacità di rigassificazione di cui al Contratto di Capacità, nella misura in cui ciò sia necessario affinché lo Stoccaggio dell'Utente sia ridotto a zero, e nel rispetto delle obbligazioni dell'Utente ai sensi della Clausola [3.4.23.4-23.4-23.4-2](#), il Gestore dovrà riconsegnare il GNL di cui allo Stoccaggio dell'Utente attraverso un profilo di riconsegna definito dal Gestore in modo da assicurare che lo Stoccaggio dell'Utente sia ridotto a zero dopo aver ottemperato agli obblighi previsti dalla Clausola [3.4.23.4-23.4-23.4-2](#) e che in nessun caso tali operazioni interferiscano negativamente sul profilo di riconsegna degli altri Utenti. Il Gestore provvederà alla riconsegna di tali quantitativi di GNL anche nel caso in cui l'Utente interessato possa fruire del Servizio di Stoccaggio Prolungato, che si intenderà rinunciato laddove gli stessi non abbiano provveduto a trasferire la proprietà del GNL di cui allo Stoccaggio dell'Utente contestualmente alla cessione o rilascio e successiva allocazione dell'intera capacità di rigassificazione.

5.3.4 Forza Maggiore

5.3.4.1 Definizione di Forza Maggiore

Per **Forza Maggiore** o **Evento di Forza Maggiore** si intende qualsiasi evento o circostanza, o combinazione di eventi e/o circostanze, i cui accadimenti e/o effetti:

- a) risultino al di fuori di ogni ragionevole controllo della Parte interessata e che un Operatore Prudente e Ragionevole o un Utente Prudente e Ragionevole, a seconda di quale sia la Parte interessata, non avrebbe potuto evitare o prevenire; e
- b) determinino o causino, con riferimento ad una delle parti (la **Parte Colpita**), l'impossibilità di adempiere (in tutto o in parte) alle, o un ritardo nell'esecuzione delle, proprie obbligazioni dovute all'altra Parte sulla base del Contratto di Capacità ovvero del Contratto di Small Scale,

restando inteso, tuttavia, che i seguenti eventi o circostanze non potranno rientrare in nessun caso nella definizione degli eventi di Forza Maggiore:

- i) con riferimento al Gestore, all'Utente o all'Utente di Small Scale, guasti o avarie all'impianto o alle attrezzature rispettivamente del Terminale, della Nave Metaniera ovvero della Nave Small Scale, ove applicabili, dovuti alla normale usura degli stessi o determinati dalla mancanza di adeguati interventi di manutenzione dei medesimi, sulla base di quanto stabilito dagli standard previsti per un Operatore Prudente e Ragionevole o un Utente Prudente e Ragionevole;
- ii) l'incapacità di una delle Parti nel fornire mezzi finanziari adeguati con riferimento alle proprie obbligazioni derivanti dal Contratto di Capacità ovvero dal Contratto di Small Scale, o l'indisponibilità di fondi destinati al pagamento degli importi dovuti alla scadenza; ovvero

- iii) cambiamenti sopraggiunti con riguardo alle condizioni di mercato di una delle Parti, inadempimento nel pagamento delle obbligazioni o mancato rispetto di altre condizioni commerciali, finanziarie o economiche;
- iv) con riferimento all'Utente qualunque evento, fatto o circostanza, ivi comprese condizioni meteorologiche avverse esterne rispetto all'area circostante il Terminale, che si sia verificato al di fuori del perimetro del Terminale delimitato rispettivamente dal Punto di Consegna e dal Punto di Riconsegna;
- v) con riferimento all'Utente di Small Scale [o all'Utente di Discarica Complementare](#) qualunque evento, fatto o circostanza, ivi comprese condizioni meteorologiche avverse esterne rispetto all'area circostante il Terminale, che si sia verificato oltre la flangia di caricamento sulla [dalla](#) Nave Small Scale.

5.3.4.2 Esempi di Forza Maggiore

Nel rispetto di quanto previsto dalla Clausola 5.3.4.1, la definizione di Forza Maggiore include (elenco da intendersi come esemplificativo e non esaustivo):

- a) catastrofi o fenomeni naturali o condizioni ambientali quali fulmini, terremoti, eruzioni vulcaniche, cicloni, uragani, tempeste, incendi, inondazioni, frane, erosione del suolo, subsidenza, pericoli del mare, erosione prodotta dalle acque, epidemie o altri eventi straordinari e imprevedibili dovuti a cause naturali;
- b) atti contro lo Stato o atti terroristici, guerra dichiarata o non dichiarata, minaccia di guerra, assedi, rivoluzioni, tumulti, insurrezioni, sommosse civili, dimostrazioni, atti di sabotaggio o di vandalismo;
- c) scioperi o altre azioni legate al settore industriale, controversie lavorative che interessino, anche indirettamente, la Parte Colpita o i suoi appaltatori, subappaltatori, agenti o dipendenti compromettendone significativamente la capacità di adempiere;
- d) radiazioni ionizzanti o contaminazione radioattiva derivante da qualsiasi combustibile nucleare o scoria nucleare, dalla combustione di combustibile nucleare, esplosioni radioattive tossiche o altri rischi connessi a qualsiasi esplosivo, assemblaggio o componente nucleare;
- e) onde di pressione causate da aeromobili o altri apparecchi aerei viaggianti a velocità sonica o supersonica, oggetti caduti da aeromobili o provenienti dall'impatto di satelliti, aeromobili o loro parti;
- f) cambiamenti Legislativi, o mancato ottenimento, sospensione o revoca di qualsiasi Autorizzazione;
- g) guasto o avaria, congelamento, rotture o incidenti, o la necessità di effettuare riparazioni o modifiche a qualsiasi strutture, impianti o macchinari o parti di essi;
- h) qualsiasi guasto, limitazione, costrizione (incluso il caso in cui ciò sia determinato da interventi di manutenzione programmata o non programmata relativamente alla Rete Nazionale di Trasporto) o discontinuità della Rete Nazionale di Trasporto che impedisca o limiti:
 - i) l'attività del Gestore con riferimento all'immissione del Gas nella Rete Nazionale di Trasporto presso il Punto di Riconsegna; e/o
 - ii) l'accettazione da parte dell'Utente della riconsegna del Gas al Punto di Riconsegna; e/o
 - iii) l'accettazione da parte del Gestore del GNL, in seguito ad una mancanza di Ullage nei serbatoi di stoccaggio presso il Terminale.

5.3.4.3 Adempimento durante gli eventi di Forza Maggiore

- a) Nel rispetto delle disposizioni contenute nelle Clausole 5.3.4.4 e 5.3.4.6, nel caso e nella misura in cui l'adempimento delle proprie obbligazioni ai sensi del Contratto di Capacità ovvero del Contratto di Small Scale da parte della Parte Colpita divenga impossibile o tardivo in seguito al verificarsi di un evento di Forza Maggiore:
 - i) tali obbligazioni della Parte Colpita ai sensi del Contratto di Capacità ovvero del Contratto di Small Scale verranno meno per tale periodo;

- ii) ciò non verrà considerato una violazione o un inadempimento degli obblighi previsti dal Contratto di Capacità ovvero del Contratto di Small Scale.
- b) Nel caso in cui la Parte Colpita sia il Gestore, e le circostanze di Forza Maggiore comportino una riduzione solo parziale della sua capacità di fornire il Servizio di Rigassificazione a qualsiasi o a tutti gli Utenti, il Gestore provvederà ad assegnare la rimanente capacità di fornitura del Servizio di Rigassificazione agli Utenti in modo tale che, nel caso in cui l'evento di Forza Maggiore:
 - i) sia dovuto ad un inadempimento dell'Utente, possano applicarsi i principi stabiliti nella Clausola 3.4.1.10; ovvero
 - ii) non sia dovuto ad un inadempimento dell'Utente [diverso dall'Utente di Discarica Complementare](#), i Servizi di Rigassificazione Continui [diversi da quelli resi agli Utenti di Discarica Complementare](#) saranno ridotti proporzionalmente alle Quote Percentuali degli Utenti; ovvero
 - iii) sia dovuto ad un inadempimento dell'Utente di Capacità Complementare, il Servizio di Rigassificazione sarà reso a quest'ultimo solo una volta che siano state adottate tutte le misure di mitigazione degli effetti dell'evento di Forza Maggiore a beneficio di tutti gli altri Utenti.
- c) Nella misura in cui la Parte Colpita richieda un esonero in seguito ad eventi di Forza Maggiore, e sia pertanto esentata dall'adempimento delle proprie obbligazioni derivanti dal Contratto di Capacità ovvero dal Contratto di Small Scale, l'altra Parte è liberata e non potrà essere ritenuta inadempiente, nei limiti in cui non sia nella posizione di poter adempiere ad alcuna obbligazione corrispondente;
- d) Nel caso in cui la Parte Colpita sia il Gestore, e le circostanze di Forza Maggiore comportino una riduzione solo parziale della sua capacità di fornire il Servizio di Small Scale a qualsiasi o a tutti gli Utenti di Small Scale, il Gestore provvederà ad assegnare la rimanente capacità di fornitura del Servizio di Small Scale agli Utenti di Small Scale in misura proporzionale agli Slot di Small Scale aggiudicati nel periodo interessato dalla circostanza di Forza Maggiore con esclusione dell'Utente di Small Scale che eventualmente abbia cagionato la riduzione della capacità di fornire il Servizio di Small Scale;

Laddove un soggetto rivesta contemporaneamente la qualifica di Utente e di Utente di Small Scale:

- i) nel caso in cui un evento di Forza Maggiore comprometta la possibilità del Gestore di adempiere esclusivamente alle proprie obbligazioni nella sua qualità di fornitore del Servizio di Small Scale ovvero comprometta esclusivamente la possibilità dell'Utente di Small Scale di adempiere alle proprie obbligazioni nella sua qualità di Utente del Servizio di Small Scale, senza tuttavia compromettere l'adempimento delle rispettive obbligazioni di cui al Contratto di Capacità nella parte relativa al Servizio di Rigassificazione, la Parte il cui adempimento sia stato compromesso dall'evento di Forza Maggiore non sarà qualificata come Parte Colpita e non potrà avvalersi dei relativi rimedi previsti dal Codice di Rigassificazione per quanto attiene alla Contratto di Capacità e relativamente al Servizio di Rigassificazione;
- ii) nel caso in cui un evento di Forza Maggiore comprometta la possibilità del Gestore di adempiere esclusivamente alle proprie obbligazioni nella sua qualità di fornitore del Servizio di Rigassificazione ovvero comprometta esclusivamente la possibilità dell'Utente di adempiere alle proprie obbligazioni nella sua qualità di Utente, senza tuttavia compromettere l'adempimento delle rispettive obbligazioni di cui al Contratto di Small Scale nella parte relativa al Servizio di Small Scale, la Parte il cui adempimento sia stato compromesso dall'evento di Forza Maggiore non sarà qualificata come Parte Colpita e non potrà avvalersi dei relativi rimedi previsti dal Codice di Rigassificazione per quanto attiene alla Contratto di Small Scale e relativamente al Servizio di Small Scale;

5.3.4.4 Diritti ed obbligazioni dell'Utente e dell'Utente di Small Scale

- a) L'Utente ovvero l'Utente di Small Scale continuerà a corrispondere le somme dovute con riferimento ai Corrispettivi per tutta la durata del periodo di Forza Maggiore, nel caso in cui l'Utente ovvero l'Utente di Small Scale stesso risulti essere la Parte Colpita.
- b) Qualora il Gestore risulti essere la Parte Colpita in relazione all' evento di Forza Maggiore di cui alla Clausola 5.3.4.2h) l'Utente continuerà a versare i Corrispettivi anche durante il periodo in cui si verifichi l'evento di Forza Maggiore. Resta inteso che i Corrispettivi per il Servizio di Trasporto saranno dovuti fino a quando e nella misura in cui gli stessi siano richiesti da SRG al Gestore.

- c) Qualora il Gestore risulti essere la Parte Colpita, per tutta la durata di tale periodo e fintantoché la dichiarazione di Forza Maggiore non sia revocata, la responsabilità dell'Utente ovvero dell'Utente di Small Scale con riferimento al pagamento dei Corrispettivi relativi ai servizi interessati dall'evento sarà ridotta in proporzione all'effettiva erogazione del Servizio di Rigassificazione ovvero del Servizio di Small Scale.

5.3.4.5 Procedura per la dichiarazione di un evento di Forza Maggiore

La Parte Colpita, in seguito ad eventi costituenti casi di Forza Maggiore, dovrà:

- a) nel più breve tempo ragionevolmente possibile, successivamente all'evento o alla circostanza (o alla serie di eventi o circostanze) che hanno causato il mancato adempimento delle proprie obbligazioni, comunicare all'altra Parte il verificarsi dell'evento di Forza Maggiore e, nel caso in cui l'Utente sia anche Utente di Small Scale, precisare se l'evento di Forza Maggiore riguarda il Contratto di Capacità e/o il Contratto di Small Scale;
- b) entro i dieci (10) Giorni Lavorativi successivi, fornire un rapporto sufficientemente dettagliato sull'evento di Forza Maggiore, indicando il luogo dell'evento e specificando le motivazioni in base alle quali l'evento abbia inciso, o incida, sull'adempimento delle proprie obbligazioni derivanti dal Contratto di Capacità ovvero dal Contratto di Small Scale, e dovrà indicare inoltre i servizi coinvolti o che saranno probabilmente coinvolti (nel caso del Gestore) nell'evento e, nella misura in cui ciò sia noto od accertabile, dovrà indicare una stima del periodo di tempo necessario per porre rimedio alle circostanze che hanno determinato la situazione di inadempimento; e
- c) tenere costantemente informata l'altra Parte, in tempo reale, sullo stato dell'evento o delle circostanze che hanno determinato la suddetta situazione di Forza Maggiore, le misure intraprese ai sensi della Clausola 5.3.4.7 in particolare comunicando all'altra Parte immediatamente ogni informazione idonea ad impattare sull'adempimento delle obbligazioni e sull'esercizio dei diritti dell'altra Parte.

5.3.4.6 Revoca della dichiarazione di un evento di Forza Maggiore

In qualsiasi momento, durante il periodo di Forza Maggiore, la Parte Colpita ha facoltà di non richiedere un ulteriore esonero dalle proprie responsabilità ai sensi della Clausola 5.3.4, dandone comunicazione all'altra Parte.

5.3.4.7 Rettifica dello stato di Forza Maggiore

Fatti salvi i diritti di risoluzione delle Parti ai sensi della Clausola 5.3.4.8, dal momento della dichiarazione di un evento costituente un caso di Forza Maggiore ai sensi della Clausola 5.3.4.5 e per tutto il protrarsi dell'evento e fino a che la dichiarazione dello Stato di Forza Maggiore non sia stata revocata, la Parte Colpita dovrà adottare tutte le misure necessarie, in linea con gli *standard* previsti per un Operatore o un Utente Prudente e Ragionevole, a seconda dei casi, per ripristinare la possibilità di adempiere alle proprie obbligazioni previste dal Contratto di Capacità ovvero dal Contratto di Small Scale, a condizione che alla Parte Colpita non sia richiesto:

- a) di violare, o intraprendere qualsiasi azione che possa portare ad una violazione delle proprie obbligazioni contrattuali verso terze parti; o
- b) di trovare un accordo transattivo in relazione a qualsiasi controversia in materia di lavoro in essere, eccezione fatta per le azioni ritenute a suo giudizio adeguate.

5.3.4.8 Risoluzione a causa di uno stato prolungato di Forza Maggiore

- a) Qualora il Gestore abbia comunicato, attraverso una o più dichiarazioni, il verificarsi di uno o più eventi, anche consecutivi e non concomitanti, costituenti casi di Forza Maggiore e tale situazione di Forza Maggiore si sia protratta (e il Gestore non abbia revocato la/le propria/e dichiarazione/i di Forza Maggiore ai sensi della Clausola 5.3.4.6) per un periodo complessivo pari al venticinque per cento (25%) della durata del Contratto di Capacità sottoscritto dall'Utente e comunque non inferiore ai duecentoquaranta (240) Giorni, dopo tale periodo ciascuna delle Parti può risolvere il Contratto di Capacità, fornendo un avviso all'altra parte secondo quanto previsto dalla Clausola 5.3.3.2, salvo che il Gestore non abbia dichiarato il verificarsi di un evento costituente un caso di Forza Maggiore a causa di una sospensione o revoca di una qualsiasi Autorizzazione imputabile ad atti od omissioni di qualsiasi membro del Gruppo dell'Utente, nel cui caso l'Utente non avrà diritto di risolvere il Contratto di Capacità.

- b) Qualora un Utente eserciti il proprio diritto di risolvere il Contratto di Capacità ai sensi della precedente Clausola 5.3.4.8a), tale Utente dovrà corrispondere: un importo pari al valore attuale netto (alla data di efficacia della risoluzione) del Corrispettivo per il Servizio di Trasporto che sarebbe stato dovuto da tale Utente qualora il Contratto di Capacità non fosse stato risolto, a partire dalla data di efficacia della risoluzione per la durata residua (e, quindi, fino alla data di scadenza indicata in tale Contratto di Capacità). L'importo di cui al presente punto c) sarà calcolato sulla base del Corrispettivo per il Servizio di Trasporto applicabile a tale Utente alla data di efficacia della risoluzione medesima, senza tenere in considerazione eventuali aggiornamenti o variazioni dei Corrispettivi per il Servizio di Trasporto che sarebbero intervenute o potute intervenire in qualsiasi momento nel corso del periodo restante di durata del Contratto di Capacità.
- c) Qualora la capacità di rigassificazione che sia divenuta disponibile a seguito dell'esercizio da parte di un Utente del diritto di risolvere il Contratto di Capacità ai sensi della presente Clausola 5.3.4.8 e in relazione alla quale tale Utente abbia effettuato i pagamenti al Gestore di cui alla Clausola 5.3.4.8b), venga successivamente riallocata, in tutto o in parte, a un altro Utente, il Gestore rimborserà all'Utente originario gli importi del Corrispettivo per il Servizio di Trasporto che tale Utente ha corrisposto al Gestore in relazione a tale capacità di rigassificazione riallocata non appena il Gestore avrà riallocato al nuovo Utente tale capacità di rigassificazione;
- d) Qualora il Gestore abbia comunicato, attraverso una o più dichiarazioni, il verificarsi di uno o più eventi, anche consecutivi e non concomitanti, costituenti casi di Forza Maggiore e tale situazione di Forza Maggiore si sia protratta (e il Gestore non abbia revocato la/le propria/e dichiarazione/i di Forza Maggiore ai sensi della Clausola 5.3.4.6) per un periodo complessivo tale da limitare il Servizio di Small Scale destinato ad un Utente di Small Scale in misura superiore al venticinque per cento (25%) del servizio previsto nell'Anno Termico, l'Utente di Small Scale può risolvere il Contratto di Small Scale, fornendo un avviso all'altra parte secondo quanto previsto dalla Clausola 5.3.3.2, salvo che il Gestore non abbia dichiarato il verificarsi di un evento costituente un caso di Forza Maggiore a causa di una sospensione o revoca di una qualsiasi Autorizzazione imputabile ad atti od omissioni di qualsiasi membro del Gruppo dell'Utente di Small Scale, nel cui caso l'Utente di Small Scale non avrà diritto di risolvere il Contratto di Capacità. Salvo quanto previsto alla Clausola 5.3.3.4, a seguito della risoluzione, l'Utente di Small Scale non sarà più tenuto al pagamento dei Corrispettivi relativi al Servizio di Small Scale oggetto della risoluzione.

Capitolo 5.4 – DISPOSIZIONI GENERALI

5.4.1 Diritto Applicabile

Il Codice di Rigassificazione e i rapporti tra le Parti saranno governati ed interpretati ai sensi della Legge Italiana, con esclusione delle disposizioni di legge che regolano la vendita internazionale di beni mobili (CISG 1980).

5.4.2 Risoluzione delle Controversie

Ogni questione, controversia, disputa o disaccordo di qualsiasi natura, ai sensi del, sorte da, o correlate in qualsiasi modo al Contratto di Capacità e/o Contratto di Small Scale (ove ammissibile) e/o al Codice di Rigassificazione (di seguito indicate come **Controversie**) insorta tra le Parti sarà risolta mediante ricorso all'ARERA per l'attivazione di una procedura di arbitrato secondo le modalità che saranno definite tramite il regolamento di cui all'articolo 2, comma 24, lettera b), della legge 14 novembre 1995, n. 481, qualora tale procedura di arbitrato risultasse direttamente applicabile alle Parti anche in assenza del loro consenso. Fino a quando il citato regolamento non sarà emanato e tale procedura non sia accessibile alle Parti, le Controversie saranno disciplinate in base alla procedura di risoluzione delle controversie descritta nella presente Clausola 5.4.2.

5.4.2.1 Ricorso a rappresentanti

- a) In caso di Controversia tra le Parti che non sia stata risolta amichevolmente, ciascuna Parte potrà inviare una comunicazione all'altra Parte, indicando in dettaglio l'oggetto della Controversia e richiedendo l'applicazione delle disposizioni specificate nella presente Clausola 5.4.2.1 per la risoluzione della Controversia (**Notifica di Controversia**). La Parte che avrà inviato la Notifica di Controversia provvederà ad indicare nella stessa il nome e le relative qualifiche dei suoi rappresentanti, nominati con l'incarico di negoziare e risolvere la Controversia. L'altra Parte provvederà, entro cinque (5) Giorni Lavorativi dal ricevimento di tale Notifica di Controversia (**Data di Ricevimento**) a nominare i propri rappresentanti, adeguatamente autorizzati a negoziare e risolvere la Controversia e a comunicarne il nome e le qualifiche all'altra Parte.

- b) I rappresentanti delle Parti si incontreranno entro dieci (10) Giorni Lavorativi dalla Data di Ricevimento della Comunicazione della Controversia, e tenteranno di risolvere la Controversia, producendo un documento scritto recante i termini dell'accordo eventualmente raggiunto.
- c) Qualora fosse necessario, i rappresentanti potranno suggerire congiuntamente il ricorso alla mediazione per la risoluzione della Controversia. Nel caso in cui le Parti acconsentano, la Controversia sarà oggetto di mediazione a Milano, conformemente allo Schema per le Procedure di Mediazione (*Model Mediation Procedures*) del Centro per la risoluzione delle Controversie (*Centre for Dispute Resolution - CEDR*). Il mediatore sarà nominato dal CEDR.

5.4.2.2 Mancata risoluzione della Controversia tramite il ricorso ai rappresentanti

Nel caso in cui la Controversia non venga risolta dai rappresentanti nominati, ai sensi della Clausola 5.4.2.1 o tramite mediazione ai sensi della Clausola 5.4.2.1c) (come comprovato in ogni caso tramite la sottoscrizione di una transazione scritta), entro quindici (15) Giorni Lavorativi dalla Data di Ricevimento della Comunicazione di Controversia (o in un periodo di tempo maggiore concordato in forma scritta tra le Parti), troveranno applicazione le Clausole 5.4.2.3 e 5.4.2.4 a seconda dei casi.

5.4.2.3 Decisione di un Esperto

Le disposizioni della presente Clausola 5.4.2.3 troveranno applicazione in una Controversia sorta tra le Parti nei casi in cui il Contratto di Capacità o Contratto di Small Scale o il Codice di Rigassificazione (tra cui, a titolo esemplificativo, ai sensi della Clausola 5.2.2.5) stabiliscano che la Controversia debba essere sottoposta e risolta da un Esperto, nominato ai sensi della presente Clausola 5.4.2.3 o nel caso in cui le parti coinvolte nella Controversia concordino che la stessa sia sottoposta e decisa da un Esperto:

- a) nel caso in cui una Controversia non sia stata risolta ai sensi delle Clausole 5.4.2.1 e 5.4.2.2 entro quindici (15) Giorni Lavorativi dalla Data di Ricevimento della Comunicazione di Controversia (o entro il periodo maggiore concordato in forma scritta tra le Parti), ciascuna delle parti della Controversia che deve essere sottoposta e decisa da un Esperto, può comunicare a ciascuna delle altre parti della Controversia (indicando i dettagli della Controversia, le questioni in oggetto ed includendo un rapporto sulle richieste inoltrate nell'ambito della Controversia stessa) che intende deferire la Controversia, al giudizio dell'Esperto (**Comunicazione di Deferimento all'Esperto**).
- b) qualora le parti coinvolte nella Controversia non raggiungano un accordo in merito all'identità dell'Esperto entro cinque (5) Giorni Lavorativi dal ricevimento della Comunicazione di Deferimento all'Esperto, anche in relazione al possesso dei requisiti di imparzialità ed indipendenza di quest'ultimo, le parti della Controversia convengono che alla nomina dell'Esperto provveda il Centro Internazionale di Perizia Tecnica (International Centre for Expertise), conformemente alle disposizioni per la nomina degli esperti ai sensi delle Norme sulla Perizia Tecnica della Camera di Commercio Internazionale (*Rules for Expertise of the ICC – Norme sulla Perizia Tecnica dell'ICC*). Il Segretariato del Centro Internazionale di Perizia Tecnica - ICC, provvederà a nominare un individuo di formazione, esperienza e qualifica adeguate per la risoluzione della Controversia, che sia inoltre ampiamente riconosciuto nel settore di riferimento come un esperto nel campo o nei campi oggetto della Controversia, e che agirà in qualità di Esperto ai fini della risoluzione della Controversia stessa;
- c) l'Esperto provvederà ad individuare le procedure necessarie per lo svolgimento del proprio operato, ivi inclusa la nomina di consulenti professionali (nel caso in cui ciò sia necessario), che lo assisteranno nel raggiungimento della sua decisione (**la Decisione dell'Esperto**). La presente disposizione troverà applicazione indipendentemente dal fatto che l'Esperto sia stato nominato dall'ICC, e che l'ICC sia responsabile o meno per la procedura di selezione dell'Esperto;
- d) non appena possibile, ma in ogni caso entro dieci (10) Giorni Lavorativi successivi alla nomina dell'Esperto, le parti della Controversia sottoporranno all'Esperto stesso le proprie dichiarazioni scritte in merito alla Controversia, unitamente a tutta la documentazione, informazioni e dati di supporto; una copia delle dichiarazioni presentate dovrà essere inviata contemporaneamente a tutte le parti della Controversia.
- e) le parti collaboreranno con l'Esperto e soddisferanno ogni sua ragionevole richiesta, volta al raggiungimento della Decisione dell'Esperto;
- f) in qualsiasi momento, l'Esperto potrà, a sua assoluta discrezione, richiedere informazioni a ciascuna delle parti della Controversia, e potrà inoltre svolgere tutte le ricerche che egli ritenga necessarie ai fini della risoluzione della Controversia;

- g) tutte le informazioni trasmesse da una parte all'Esperto (e/o sottoposte a qualsiasi consulente professionista nominato dall'Esperto durante il procedimento per la Decisione dell'Esperto) in relazione alla Controversia sono da considerarsi e rimarranno di natura confidenziale (e come tali saranno considerate dall'Esperto e da qualsiasi consulente professionale da questi nominato). Tuttavia, la copia di tali dati ed informazioni dovrà essere contemporaneamente fornita all'altra parte o alle parti della Controversia, che provvederanno tuttavia a trattare tali dati ed informazioni come confidenziali. Nel caso in cui più di un Utente sia parte della Controversia, ciascun Utente potrà richiedere all'Esperto di porre in essere misure che permettano di procedere con un criterio in base al quale certe informazioni sensibili sotto il profilo commerciale non siano divulgate da un Utente ad un altro. L'Esperto prenderà in considerazione tale richiesta, che non è tuttavia obbligato ad accogliere;
- h) il procedimento per la Decisione dell'Esperto è confidenziale, eccezion fatta per quanto connesso all'esecuzione della decisione o nei casi previsti dalla legge o per quanto riguarda la trasmissione di dati ed informazioni a consulenti nominati dall'Esperto stesso (tali soggetti saranno in ogni caso tenuti al rispetto del medesimo obbligo di riservatezza);
- i) tutti i procedimenti dinanzi all'Esperto saranno condotti in lingua italiana e tutti i documenti presentati in relazione al procedimento saranno redatti nella medesima lingua. In caso contrario, la documentazione dovrà essere accompagnata da una traduzione certificata;
- j) l'Esperto provvederà, a sua discrezione, a risolvere o la Controversia nel modo che riterrà più opportuno formulando, laddove lo riterrà opportuno, anche proposte transattive da sottoporre alla valutazione delle parti della Controversia ed emetterà la propria decisione (corredata di motivazioni) in forma scritta entro venti (20) Giorni Lavorativi dalla sua nomina ad Esperto (o nel maggior termine concordato tra le parti coinvolte nella Controversia e l'Esperto). Qualora l'Esperto non emetta la propria decisione entro tale termine e una parte della Controversia notifichi una Richiesta di Arbitrato ai sensi della Clausola 5.4.2.4a)iv), la procedura per addivenire alla decisione dell'Esperto cesserà. Fatto salvo quanto previsto dalla Clausola 5.4.2.3n), qualsiasi decisione dell'Esperto sarà definitiva e vincolante per le parti coinvolte nella Controversia;
- k) la Decisione dell'Esperto sarà resa nella sua qualità di Esperto e non di arbitro e, salvo quanto previsto dalla Clausola 5.4.2.3n), le disposizioni della Clausola 5.4.2.4 non troveranno applicazione con riguardo alla Decisione dell'Esperto o alla procedura in base alla quale tale Decisione è stata raggiunta;
- l) nell'eventualità in cui la Controversia sia sorta a seguito di un sopravvenuto Mutamento Normativo o Mutamento del Regime Fiscale, e la Controversia sia stata sottoposta ad un Esperto, quest'ultimo avrà l'autorità di disapplicare, ai soli fini dell'emanazione della Decisione dell'Esperto, le disposizioni del Codice di Rigassificazione, del Contratto di Capacità o dei Manuali del Terminale che ritenga incompatibili con il sopravvenuto Mutamento Normativo o Mutamento del Regime Fiscale. Il Gestore valuterà discrezionalmente se il Mutamento Normativo o Mutamento del Regime Fiscale rende necessario procedere alla modifica del Codice di Rigassificazione, del Contratto di Capacità, del Contratto di Small Scale o dei Manuali del Terminale;
- m) i costi della procedura per risolvere o transigere la Controversia saranno ripartiti egualmente tra le parti coinvolte nella Controversia, salvo diverso accordo intercorso fra le parti coinvolte nella Controversia;
- n) le parti della Controversia provvederanno a dare esecuzione alla Decisione dell'Esperto entro cinque (5) Giorni Lavorativi dal ricevimento della stessa o entro un diverso termine concordato dalle parti coinvolte nella Controversia, fermo restando che ove una delle parti eccepisca dolo o degli errori gravi e manifesti e/o ove una delle parti non concordi con la Decisione dell'Esperto resa ai sensi delle Clausole 5.4.2.3l), allora quella Parte potrà dare avvio ad una procedura di arbitrato (conformemente alla Clausola 5.4.2.4) entro dieci (10) Giorni Lavorativi dal ricevimento della Decisione dell'Esperto, decorsi i quali la Decisione dell'Esperto sarà ritenuta definitiva e vincolante per le parti coinvolte nella Controversia;
- o) nessuna delle parti della Controversia potrà convocare l'Esperto in qualità di testimone, consulente, arbitro o esperto in qualsiasi disputa o arbitrato con riguardo alla Controversia, e le parti coinvolte nella Controversia e l'Esperto convergono come condizione della sua nomina che quest'ultimo non potrà rivestire tali qualità salvo previo consenso scritto delle parti coinvolte nella Controversia;
- p) le disposizioni di cui alla Clausola 5.4.2.7 si applicano anche in relazione alla riunione di ogni Controversia Connessa sottoposta al procedimento di determinazione dell'Esperto.

5.4.2.4Arbitrato

- a) Una Parte può richiedere che la Controversia sia definitivamente risolta attraverso una procedura di arbitrato, inoltrando una richiesta scritta alla controparte (**Richiesta di Arbitrato**) nel caso in cui:
 - i) una Controversia, per la quale non era obbligatoria la risoluzione tramite Decisione dell'Esperto, non è stata risolta ai sensi delle Clausole 5.4.2.1 e/o 5.4.2.2 entro quindici (15) Giorni Lavorativi dalla Data di Ricevimento Notifica di Controversia (o il periodo di tempo maggiore concordato in forma scritta dalle Parti); ovvero
 - ii) una Parte lamenta dolo o errori gravi e manifesti in una Decisione dell'Esperto resa ai sensi della Clausola 5.4.2.3n); ovvero
 - iii) una delle Parti non concorda con la Decisione dell'Esperto, ai sensi delle Clausola 5.4.2.3j);
 - iv) una Controversia è, o è già stata, sottoposta ad un Esperto, senza che tuttavia sia stata resa alcuna decisione nei termini di cui alla Clausola 5.4.2.3j); o
 - v) sia sorta una Controversia in merito ad un sopravvenuto Mutamento Normativo o Cambio del Regime Fiscale, e una delle parti non ha acconsentito a sottoporre tale Controversia al giudizio di un Esperto.

Tale procedura di arbitrato verrà condotta ai sensi del Regolamento Internazionale sull'Arbitrato della Camera Arbitrale Nazionale ed Internazionale di Milano da tre arbitri (**Collegio Arbitrale**), nominati ai sensi del Regolamento. La sede dell'arbitrato sarà Milano, in Italia. La procedura di arbitrato sarà condotta in lingua italiana e regolata dalla Legge Italiana. Il Collegio Arbitrale avrà facoltà di emettere provvedimenti relativi ai costi secondo quanto ritiene opportuno.

- b) Il lodo del Collegio Arbitrale sarà definitivo e vincolante a decorrere dal giorno nel quale verrà emesso.
- c) Salvo quanto previsto dalla Clausola 5.4.2.6 e dall'art. 829 del Codice di procedura civile, le Parti rinunciano al ricorrere a qualsiasi tribunale nazionale o di fare appello su questioni di fatto e/o diritto.
- d) Le Parti si impegnano ad osservare l'obbligo di riservatezza in merito a tutti i lodi emessi in qualsiasi arbitrato, così come su tutta la documentazione creata per l'arbitrato e la documentazione prodotta dalla controparte che non siano altrimenti di pubblico dominio, fatto salvo, e nella misura in cui, la Parte non sia sottoposta ad un obbligo imposto dalla legge di divulgare le informazioni per proteggere o dare esecuzione ad un diritto o per dare esecuzione o impugnare un lodo o una sentenza in procedimenti condotti in buona fede avanti ad un tribunale o altra autorità giudiziaria nazionale.

5.4.2.5Adempimento degli obblighi in pendenza della Controversia

L'esecuzione del Contratto di Capacità ovvero del Contratto di Small Scale dovrà continuare nella massima misura possibile in pendenza di qualsiasi procedimento finalizzato alla risoluzione di qualsiasi controversia conformemente alla presente Clausola 5.4.2. Nessun pagamento dovuto da una delle Parti ai sensi del Contratto di Capacità ovvero del Contratto di Small Scale sarà sospeso in pendenza di un procedimento per risoluzione di una Controversia.

5.4.2.6Diritto alla richiesta di un decreto ingiuntivo

Le disposizioni della presente Clausola 5.4.2 non pregiudicano il diritto di una delle Parti a richiedere, in qualsiasi momento, un decreto ingiuntivo o un provvedimento cautelare all'autorità giudiziaria competente.

5.4.2.7Riunione delle azioni arbitrali per risolvere le controversie

- a) Nella presente Clausola 5.4.2.7, per **Contratto Collegato** si intende qualsiasi altro contratto stipulato tra il Gestore ed un Utente, in relazione alla fornitura del Servizio di Rigassificazione ovvero del Servizio di Small Scale.
- b) Nella presente Clausola 5.4.2.7, per **Controversia Connessa** si intende ogni controversia connessa a qualsiasi Contratto Collegato che si riferisca sostanzialmente alle medesime questioni di fatto e/o di diritto - o a questioni ad esse correlate - di una qualsiasi altra Controversia sorta in relazione al Contratto di Capacità ovvero al Contratto di Small Scale.
- c) Nel caso in cui emerga una Controversia relativa al Contratto di Capacità ovvero al Contratto di Small Scale in un qualsiasi momento successivo al verificarsi di una Controversia Connessa ad un Contratto Collegato, le Parti convengono che, dietro comunicazione scritta di una Parte all'altra, esse valuteranno

se la Controversia successiva può essere meglio risolta in un unico procedimento arbitrale insieme alla Controversia Connessa. Nel caso in cui le Parti optino per la soluzione sopra indicata, le stesse si adopereranno per ottenere dal Collegio Arbitrale nominato per dirimere la Controversia Connessa, e dalle altre Parti della Controversia Connessa, il consenso per poter affrontare congiuntamente la Controversia e la Controversia Connessa (**Collegio Arbitrale Esistente e Parti della Controversia Esistente**). Nel caso in cui il Collegio Esistente e le Parti della Controversia Esistente accordino il permesso, le Parti e le Parti della Controversia Esistente si accorderanno in forma scritta sul ricorso ad un procedimento di arbitrato unico, di competenza del Collegio Arbitrale Esistente nominato per la Controversia Connessa. A questo scopo, le Parti concordano di aderire ed acconsentire alla clausola arbitrale applicabile alla Controversia Connessa ed alle Norme Internazionali sull'Arbitrato della Camera Arbitrale Nazionale ed Internazionale di Milano.

- d) Nel caso in cui una Controversia Collegata sorga in merito ad un Contratto Collegato in qualsiasi momento successivo all'avvio di una Controversia riguardante un Contratto di Capacità ovvero un Contratto di Small Scale, le Parti stabiliscono che, previa comunicazione scritta di una Parte della Controversia Connessa alle Parti, esse avranno facoltà di riunire i procedimenti di arbitrato con riferimento alla Controversia Esistente, a condizione che il Collegio Arbitrale nominato per dirimere la Controversia Esistente ritenga appropriato riunire i procedimenti in questione.
- e) Nell'eventualità in cui sussista una Controversia tra le Parti sul fatto che una disputa debba essere considerata o meno come Controversia Connessa ai sensi della Clausola 5.4.2.7, tale Controversia sarà sottoposta al Collegio Arbitrale nominato per la risoluzione della Controversia o della Controversia Connessa, a seconda dei casi.
- f) Le Parti rinunciano a qualsiasi eccezione relativa al lodo emesso dal Collegio nominato sulla base di un Contratto di Capacità, di un Contratto di Small Scale o di un Contratto Collegato, fondata sull'applicazione delle disposizioni di riunione del ricorso di cui alla presente Clausola 5.4.2.7.
- g) Ciascuna delle Parti si impegna a rispettare senza indugio ogni lodo emesso da qualsiasi Collegio Arbitrale, sia esso nominato ai sensi del Contratto per Capacità, del Contratto di Small Scale o di un Contratto Collegato. Fatto salvo l'art. 829 del Codice di procedura civile, le Parti rinunciano inoltre al diritto a qualsiasi forma di impugnazione o ricorso avanti ad un'autorità giurisdizionale con riferimento a qualsiasi questione di fatto o legale.
- h) Le Parti acconsentono a riconoscere ogni lodo emesso da qualsiasi Collegio, sia esso nominato ai sensi del Contratto di Capacità, del Contratto di Small Scale o di un Contratto Connesso, come definitivo e vincolante per le Parti stesse, a decorrere dalla data della sua emissione. Fatte salve le disposizioni della Clausola 5.4.2.4a), il Collegio potrà decidere dei costi della Controversia e della Controversia Connessa, secondo modalità ritenute adeguate dal Collegio stesso, e tale decisione sarà definitiva e vincolante per le Parti.
- i) Qualora una Controversia Connessa sia soggetta al procedimento di determinazione dell'Esperto, le disposizioni di cui alla Clausola da 5.4.2.7a) - 5.4.2.7h) (inclusa) si applicheranno, con le opportune modifiche, in relazione al procedimento di determinazione dell'Esperto, salvo per i riferimenti all'arbitrato o ai procedimenti di arbitrato, che devono essere considerati come riferimenti alla Decisione dell'Esperto o ai procedimenti di Decisione dell'Esperto, e per i riferimenti al Collegio Arbitrale, che devono essere considerati come riferimenti all'Esperto.

5.4.2.8 Termini di decadenza

Salvo quanto stabilito dalla Legge Applicabile, nessuna Parte potrà sottoporre Controversie ad un Esperto, o deferire una Controversia ad un arbitrato o altrimenti avviare una qualsiasi azione o iniziare qualsivoglia procedimento contro l'altra Parte in base o in relazione al Contratto di Capacità o al Contratto di Small Scale (e tale azione o diritto di avviare procedimenti decadrà e sarà considerato come rinunciato in caso contrario), a meno che una Comunicazione di Deferimento all'Esperto o una Richiesta di Arbitrato sia stata emessa, con riguardo alla Controversia in oggetto, nel rispetto delle disposizioni specificate nelle Clausole 5.4.2.3a) o 5.4.2.4a), a seconda dei casi, in data corrispondente o antecedente alla data che ricorre dodici (12) mesi dopo la data che risulta ultima tra le seguenti:

- a) la data nella quale le circostanze che hanno dato origine a tale Controversia si sono verificate la prima volta;
- b) se successiva, la data in cui la Parte che intende avviare un'azione con riguardo alla Controversia sia venuta a conoscenza, o si suppone, su base ragionevole, sia venuta a conoscenza, delle circostanze che hanno dato origine alla Controversia stessa.

5.4.3 Conformità con Leggi, Autorizzazioni e Contratto di Trasporto

Durante il periodo di validità del Contratto di Capacità ovvero del Contratto di Small Scale, ciascuna Parte si impegna a non agire in modalità tali da determinare:

- a) un mancato rispetto, rischio di modifica o revoca di qualsiasi Autorizzazione;
- b) una violazione di qualsiasi Legge Applicabile o di disposizioni di qualsiasi Autorizzazione applicabile;
- c) una violazione del Contratto di Trasporto.

5.4.4 Riservatezza

5.4.4.1 Riservatezza

Ciascuna Parte, per la durata di cui alla Clausola 5.4.4.3 dovrà:

- a) osservare l'obbligo di riservatezza con riguardo al Contratto di Capacità, al Contratto di Small Scale e a tutte le informazioni, scritte o in altra forma disponibili, che le siano state o le vengano di volta in volta divulgate dalla controparte. L'obbligo si estende anche ad informazioni che per loro stessa natura debbano essere considerate come riservate (**Informazioni Riservate**); e
- b) accertarsi che i propri dirigenti, funzionari, dipendenti e rappresentanti, unitamente a quelli delle proprie Società del Gruppo o dei propri azionisti, osservino l'obbligo di riservatezza e trattino le Informazioni Riservate come confidenziali.

5.4.4.2 Divulgazione consentita

La Clausola 5.4.4.1 non trova applicazione con riferimento alle informazioni:

- a) pubblicate o divenute di dominio pubblico tramite altra modalità, successivamente alla data di efficacia del Contratto di Capacità ovvero del Contratto di Small Scale, ad eccezione di quando ciò sia dovuto un atto colposo o doloso, o di un atto o omissione della Parte ricevente che contravvenga le obbligazioni previste dalla Clausola 5.4.4.1;
- b) divulgate da una Parte alle proprie Società del Gruppo o ai suoi azionisti, purché (i) tale divulgazione avvenga per scopi inerenti al Contratto di Capacità ovvero del Contratto di Small Scale, che (ii) tali Società del Gruppo e azionisti abbiano sottoscritto, prima dell'avvenuta divulgazione, un obbligo di riservatezza sostanzialmente equivalente a quello previsto dalla Clausola 5.4.4.1 e che (iii) tale divulgazione non violi alcuna disposizione di Legge Applicabile;
- c) divulgate alla Parte ricevente da un terzo che sia autorizzato a rendere note tali Informazioni Riservate, e che non sia vincolato a nessun obbligo di riservatezza con riguardo a tali Informazioni Riservate;
- d) divulgate nella misura richiesta da qualsiasi Legge Applicabile o Autorità Competente alle cui regole è soggetta la Parte che effettua la divulgazione o qualsiasi Società del Gruppo; ciò a condizione che la Parte che divulga le Informazioni Riservate provveda ad inviare una comunicazione, non appena possibile e prima della divulgazione stessa, all'altra Parte con riferimento alle Informazioni Riservate che dovranno essere rese note (recante inoltre indicazione in merito alle motivazioni della richiesta di tali Informazioni). La suddetta Parte si adopererà inoltre per intraprendere qualsiasi azione ragionevole volta ad evitare e limitare la divulgazione delle Informazioni in oggetto;
- e) che siano state raccolte ed elaborate dalla Parte ricevente in modo indipendente e senza alcuna violazione di Legge Applicabile, a meno che siano state raccolte durante l'esercizio di attività previste dal Contratto di Capacità ovvero del Contratto di Small Scale o dalla sua applicazione;
- f) divulgate ad un cessionario o assegnatario in buona fede, di parte o tutti i diritti della Parte divulgante, ai sensi del Contratto di Capacità ovvero del Contratto di Small Scale, fermo restando l'assunzione di un obbligo di riservatezza sostanzialmente equivalente a quello previsto dalla Clausola 5.4.4.1;
- g) divulgate ad un soggetto interessato all'acquisizione di una quota di partecipazione al capitale sociale della Parte divulgante, fermo restando l'assunzione di un obbligo di riservatezza sostanzialmente equivalente a quello previsto dalla Clausola 5.4.4.1;

- h) divulgate a banche, altri istituti finanziari, investitori o sottoscrittori di obbligazioni o a qualsiasi altra parte relativamente ad una potenziale cartolarizzazione correlata al tentativo della Parte o di una Società del Gruppo di tale Parte di reperire fondi, o per certificare qualsiasi prestito in merito o garanzie concesse dalla Parte o da una Società del Gruppo, o in connessione con qualsiasi emissione di obbligazioni o cartolarizzazione, fermo restando l'assunzione di un obbligo di riservatezza sostanzialmente equivalente a quello previsto dalla Clausola 5.4.4.1;
- i) nella misura in cui la divulgazione delle Informazioni Riservate sia debitamente e ragionevolmente richiesta, da qualsiasi consulente, revisore, perito, esperto, appaltatore o subappaltatore che sia nominato o già incaricato (o il cui incarico o impegno sia in corso di valutazione) dalla Parte, dalla banca o da altro istituto finanziario o entità indicata nella Clausola 5.4.4.2h), e la cui funzione richieda la disponibilità di tali Informazioni Riservate, fermo restando l'assunzione di un obbligo di riservatezza sostanzialmente equivalente a quello previsto dalla Clausola 5.4.4.1;
- j) divulgate ad un fornitore o ad un potenziale fornitore di GNL che dovrà essere Scaricato presso il Terminale, per finalità che si ritengano ragionevolmente necessarie con riferimento a tale fornitura, fermo restando l'assunzione di un obbligo di riservatezza sostanzialmente equivalente a quello previsto dalla Clausola 5.4.4.1;
- k) nella misura in cui le Informazioni Riservate siano richieste secondo modalità adeguate e ragionevoli da una qualsiasi Parte per risolvere una controversia o delle controversie sorte in connessione alla fornitura e/o al ricevimento del Servizio di Rigassificazione e/o del Servizio di Small Scale presso il Terminale, fermo restando l'assunzione di un obbligo di riservatezza sostanzialmente equivalente a quello previsto dalla Clausola 5.4.4.1;
- l) divulgate a qualsiasi autorità fiscale competente, nella misura richiesta da un obbligo di legge;
- m) divulgate, previo consenso dell'altra Parte (che non potrà essere negato senza una valida motivazione), nella misura in cui ciò sia richiesto, su base ragionevole, per supportare la definizione delle questioni fiscali della Parte divulgante o di qualsiasi suo azionista, o, ancora, qualsiasi altro individuo che si trovi nella medesima posizione della Parte divulgante;
- n) che la Parte Ricevente possa provare che le Informazioni Riservate fossero già note prima del ricevimento delle stesse ad opera della Parte divulgante; o
- o) divulgate da una Parte con il previo consenso dell'altra Parte, che non potrà essere negato o sospeso senza valida motivazione.

5.4.4.3Durata dell'obbligo di riservatezza

Le disposizioni della presente Clausola 5.4.4 resteranno valide anche a seguito della risoluzione, cessazione o scadenza del Contratto di Capacità ovvero del Contratto di Small Scale o cessione da parte dell'Utente di tutti i propri diritti ed obblighi derivanti dal Contratto di Capacità ovvero del Contratto di Small Scale, per un periodo di dieci (10) anni dalla data di risoluzione, cessazione o cessione.

5.4.5 Comunicazioni

5.4.5.1Invio di Comunicazioni

Fatto salvo quanto indicato nei Manuali del Terminale, qualsiasi comunicazione da una Parte ad un'altra, in base o comunque derivante dal Contratto di Capacità ovvero dal Contratto di Small Scale, dovrà avvenire in forma scritta ed in conformità a quanto stabilito dalla Clausola 5.4.5. Tale comunicazione potrà avvenire nelle forme ed attraverso i mezzi di comunicazione previste rispettivamente nel Contratto di Capacità ovvero nel Contratto di Small Scale. La comunicazione dovrà essere indirizzata all'attenzione del soggetto competente per la ricezione indicato rispettivamente nel Contratto di Capacità ovvero nel Contratto di Small Scale (salvo quanto diversamente comunicato di volta in volta ai sensi della Clausola 5.4.5.2). Qualsiasi comunicazione consegnata a mano, inviata via *fax*, corriere o posta elettronica certificata sarà ritenuta come debitamente recapitata:

- a) in caso di consegna a mano, invio mediante raccomandata pre-pagata, consegna per espresso, raccomandata o corriere, al momento della consegna; o
- b) in caso di invio via *fax* e/o tramite posta elettronica certificata, al momento della trasmissione;

in ogni caso, nell'eventualità in cui la consegna a mano, via *fax*, tramite posta elettronica certificata, via raccomandata prepagata, via consegna per espresso, raccomandata o corriere, avvenga dopo le ore 18:00 di

un Giorno Lavorativo, o durante un giorno che non sia lavorativo, la comunicazione si considererà recapitata alle ore 9:00 del Giorno Lavorativo successivo.

5.4.5.2 Modifiche ai dati delle comunicazioni

- a) Una Parte potrà comunicare all'altra Parte il cambiamento del proprio nome, del soggetto all'attenzione del quale inviare le comunicazioni, indirizzo, numero di fax o indirizzo di posta elettronica certificata, e tale comunicazione avrà effetto a decorrere dal quinto (5°) Giorno Lavorativo successivo alla consegna della comunicazione riguardante le modifiche o, se successiva, dalla data espressamente indicata nella comunicazione riguardante le modifiche.

5.4.5.3 Lingua

- a) Tutte le comunicazioni e gli altri documenti consegnati in base o relativi al Contratto di Capacità ovvero al Contratto di Small Scale saranno redatti in lingua italiana o, nel caso in cui sia richiesto dalla Legge Applicabile, in qualsiasi altra lingua. In quest'ultimo caso, il documento sarà accompagnato da una traduzione in lingua italiana.
- b) Ai sensi della Clausola 5.4.5.3a), in caso di discrepanze riscontrate tra il testo italiano di qualunque comunicazione ed il documento redatto in un'altra lingua di qualunque comunicazione, prevarrà la versione italiana, salvo i casi in cui la Legge Applicabile richieda la redazione della comunicazione o del documento in un'altra lingua. In quest'ultimo caso, prevarrà la versione del testo redatta nella suddetta altra lingua.

5.4.6 Diritti di Terzi

Il Contratto di Capacità ed il Contratto di Small Scale non attribuiscono diritti a terzi, i quali non possono fare affidamento e richiedere l'esecuzione di alcuna disposizione dei contratti stessi.

5.4.7 Nullità parziale

Nell'eventualità in cui qualsiasi Autorità Competente dichiari invalida o inefficace una delle disposizioni del Codice di Rigassificazione e/o Contratto di Capacità e/o Contratto di Small Scale, tali invalidità o inefficacia non potranno estendersi alle altre disposizioni del Codice di Rigassificazione e/o Contratto di Capacità e/o Contratto di Small Scale, che rimarranno in vigore pienamente efficaci, valide ed applicabili.

5.4.8 Gestione delle emergenze di servizio

Al fine di gestire eventuali situazioni di emergenza (ivi inclusi incendio, fuga di liquidi o gas infiammabili) che possano interferire con il funzionamento del Terminale e che possano avere effetti negativi per la sicurezza di persone, cose o ambiente, il Gestore ha adottato un piano di emergenza interno.

In considerazione della figura giuridica dell'armatore del Terminale e dell'attività di gestione tecnico/operativa ad esso affidata, l'attuazione del piano di emergenza interno e attivazione del piano di emergenza esterno è di responsabilità di quest'ultima.

Il piano di emergenza interno che definisce le azioni che il personale dell'armatore del Terminale deve porre in essere al verificarsi di situazioni di emergenza è conforme alle disposizioni di cui al Decreto Legislativo 105/2015 (Seveso III), al DPR 8 novembre 1991, n. 435 (SOLAS), al Regolamento UE n. 336 del 15 febbraio 2006 relativo al sistema di gestione in accordo al codice ISM.

5.4.8.1 Emergenze di Servizio

Le emergenze di cui al piano di emergenza interno possono essere le seguenti:

- a) **Emergenza:** un evento anomalo e pericoloso, derivante da cause interne o esterne, che richieda azione immediata al fine di evitare danni a persone, all'ambiente e al Terminale;
- b) **Incidente:** qualsiasi evento indesiderato che possa provocare un danno alle persone, all'ambiente e/o al Terminale;

- c) **Incidente rilevante:** un evento, quale un'emissione, un incendio o un'esplosione di grande entità, dovuto a un susseguirsi incontrollabile di eventi, e che potrebbe recare un grave pericolo per la salute umana e/o per l'ambiente, immediato o futuro, all'interno o all'esterno del Terminale, e che coinvolga una o più sostanze pericolose.

5.4.8.2 Obiettivi degli interventi

Le procedure di emergenza forniscono indicazioni al personale presente sul Terminale e a terra per quanto riguarda le misure adeguate da adottare per ciascuna tipologia di emergenza. Gli obiettivi del piano di emergenza interno sono:

- a) controllare e segnalare l'incidente per minimizzare gli effetti e limitare i danni a persone, ambiente e cose;
- b) fare tutto il necessario per proteggere persone e ambiente dalle conseguenze di un incidente rilevante;
- c) informare adeguatamente il personale a bordo e le Autorità Competenti;
- d) provvedere al ripristino delle condizioni normali e, se necessario, al ripristino ambientale a seguito del relativo incidente.

5.4.8.3 Livelli di emergenza del piano di emergenza interno

Il piano di emergenza interno prevede i seguenti livelli di allarme:

- a) **Allarme Generale:** tale allarme deve essere dato in ogni situazione di emergenza e indica un pericolo immediato per la vita umana, il Terminale e i macchinari, il Carico o per l'ambiente. Le situazioni che provocano tale tipologia di allarme sono, a titolo esemplificativo, di seguito elencate:
 - Persone prese da asfissia;
 - Collisione;
 - schianto di un elicottero;
 - Inquinamento;
 - Incidente Grave.
- b) **Incendio:** tale allarme deve essere dato in caso di incendio a bordo del Terminale;
- c) **Uomo fuori bordo:** tale allarme deve essere dato quando una persona è caduta in mare;
- d) **Abbandono della nave** implica una situazione che non può più essere controllata che darà luogo all'"ABBANDONATE LA NAVE" dove il personale ed eventuali visitatori dovranno raccogliersi presso la stazione delle scialuppe di salvataggio e abbandonare il Terminale.
- e) **Rilascio di Gas Metano e sostanze tossiche**
- f) **Inquinamento**
- g) **ISPS (Codice internazionale per la sicurezza delle navi e degli impianti portuali)**

Il sistema di allarme, utilizza 7 differenti allarmi per relative emergenze, ognuno dei quali con differente tonalità e frequenza di suoni.

La fine dello stato di emergenza viene dichiarata dal Responsabile del Terminale.

5.4.8.4 Comunicazioni in caso di emergenza

In caso di emergenza, il Responsabile del Terminale o un suo delegato, oltre a mettere in atto tutte le procedure per risolvere l'emergenza, effettua le seguenti comunicazioni:

- Comunica l'emergenza al responsabile di terra della Società Appaltatrice O&M che ha come responsabilità i contatti con le parti esterne (Gestore e Autorità Competenti);
- Comunica l'emergenza alla Capitaneria di Porto di Livorno;
- Comunica l'emergenza alle navi di appoggio (nave guardiana e se necessario ai rimorchiatori);
- Comunica l'emergenza a Snam Rete Gas e alla Nave Metaniera e/o alla Nave Small Scale (se presenti).

Il responsabile di terra della Società Appaltatrice O&M ha la responsabilità di organizzare l'emergenza a terra ed effettuare le comunicazioni al Gestore ed alle Autorità Competenti, attivando in caso di necessità il piano di emergenza esterno.

In caso di Incidente Rilevante, il Gestore attuerà tutte le comunicazioni scritte necessarie e richieste dal Decreto Legislativo 105/2015 (Seveso III).

5.4.8.5 Informazioni relative alle emergenze

Il Gestore provvede a tenere traccia di una serie di informazioni relative alle emergenze, che ne descrivono gli aspetti fondamentali, quali:

- tipologia di emergenza;
- data/ora dell'evento;
- descrizione del componente di impianto interessato dall'emergenza;
- eventuali fuoriuscite di gas/GNL registrate;
- descrizione dell'evento e delle cause che lo hanno generato;
- soggetto richiedente l'intervento (terzi e Società Appaltatrice O&M);

Il Gestore provvederà a comunicare all'ARERA, entro il 31 dicembre di ogni Anno, una nota riassuntiva contenente le principali informazioni relative alle emergenze di servizio che si sono verificate presso il Terminale nell'Anno Termico precedente.

5.4.9 Responsabilità Amministrativa

L'Utente ovvero l'Utente di Small Scale dichiara di essere a conoscenza delle disposizioni di cui al Decreto Legislativo 8 giugno 2001 n. 231, e successive integrazioni, in materia di responsabilità amministrativa delle persone giuridiche, delle norme del relativo Modello Organizzativo del Gestore, comprensivo altresì del relativo Codice Etico e di comportamento, nonché dei contenuti della Carta dei Valori, della politica di prevenzione degli incidenti rilevanti e della politica HSEQ del Gestore medesimo (disponibili altresì sul sito internet) in relazione alle attività previste dal presente Codice di Rigassificazione e che l'Utente si impegna pertanto ad osservare.

L'Utente ovvero l'Utente di Small Scale si impegna quindi a tenere un comportamento conforme al suddetto Codice Etico e di comportamento e al Modello Organizzativo, per le parti applicabili, e comunque tale da non esporre il Gestore al rischio dell'applicazione delle sanzioni previste dal suddetto Decreto Legislativo 231/2001, restando inteso che l'osservanza dei principi ivi contenuti riveste per il Gestore carattere essenziale.

SEZIONE 6: LAVORI NECESSARI PER IL TERMINALE ED AGGIORNAMENTO DEL CODICE DI RIGASSIFICAZIONE

Questa Sezione descrive le procedure che devono essere seguite per (i) l'esecuzione dei Lavori Necessari per il Terminale e (ii) per la revisione del Codice di Rigassificazione. I Manuali del Terminale potranno essere aggiornati dal Gestore unilateralmente e senza il coinvolgimento di parti terze.

Capitolo 6.1 – LAVORI NECESSARI PER IL TERMINALE

6.1.1 Lavori Necessari per il Terminale a seguito di un Mutamento Normativo

- a) Nel caso in cui un qualsiasi Mutamento Normativo renda ragionevolmente necessario l'esecuzione di lavori di qualsiasi genere o di qualsiasi azione relativa o correlata al Terminale o parte di esso (**Lavori Necessari**), il Gestore, agendo come Operatore Prudente e Ragionevole, ne darà comunicazione all'Utente specificando i dettagli riguardanti il Mutamento Normativo.
- b) Il Gestore avrà il diritto di effettuare i Lavori Necessari nei tempi e con le modalità da esso determinate, nel rispetto di quanto segue. In particolare, il Gestore:
 - i) ove ragionevolmente possibile, effettuerà i Lavori Necessari tra il 1° aprile e il 30 settembre (inclusi);
 - ii) effettuerà i Lavori Necessari appena ragionevolmente possibile;
 - iii) eseguirà o farà eseguire i Lavori Necessari dopo l'elaborazione di un programma operativo in conformità con gli standard di un Operatore Ragionevole e Prudente; e
 - iv) notificherà l'Utente ovvero l'Utente di Small Scale della data prevista ogni qualvolta avranno inizio, o sono state commissionate, modifiche al Terminale dovute a Lavori Necessari.

Capitolo 6.2 – AGGIORNAMENTO DEL CODICE DI RIGASSIFICAZIONE

6.2.1 Principi generali

Le proposte di modifica del Codice di Rigassificazione sono redatte dal Gestore, pubblicate per la consultazione pubblica e poi trasmesse all'ARERA unitamente al parere del Comitato di Consultazione, al fine di verificare il rispetto dei criteri per la stesura del Codice di Rigassificazione e con gli obiettivi generali in materia di accesso e di uso di impianti di rigassificazione di GNL.

Le proposte di emendamento possono essere anche preparate dal Gestore a seguito di richieste di modifica ricevute da soggetti autorizzati secondo la procedura descritta di seguito.

Le proposte di modifica del Codice di Rigassificazione saranno redatte dal Gestore ai sensi dell'articolo 15, comma 2 della Delibera ARERA ARG/gas n. 55/09 del 7 maggio 2009. Al fine di rendere possibile la consultazione pubblica, il Gestore pubblicherà le modifiche richieste sul proprio sito web.

6.2.2 Richieste di modifica al Codice di Rigassificazione

6.2.2.1 Soggetti legittimati

I soggetti legittimati ad avanzare richieste di modifica al Codice di Rigassificazione sono i seguenti:

- a) gli Utenti, sia individualmente che collettivamente;
- b) le imprese di stoccaggio o di trasporto;
- c) le associazioni di categoria delle imprese di distribuzione, limitatamente a quelle parti del Codice di Rigassificazione che le coinvolgono direttamente.

6.2.2.2 Presentazione della richiesta di modifica

Ai sensi della Delibera ARERA ARG/gas n. 55/09, le richieste di modifica possono essere presentate al Gestore in qualunque momento dell'Anno Termico.

Le richieste di modifica devono includere una descrizione dei principali elementi delle modifiche richieste, sulla base delle quali il Gestore, se queste dovessero essere accettate, elaborerà una proposta di modifica al Codice di Rigassificazione.

6.2.2.3 Requisiti di ricevibilità

Per essere dichiarata ricevibile dal Gestore, ogni richiesta di modifica, dovrà:

- a) essere presentate da un soggetto legittimato ai sensi del paragrafo sopra;
- b) essere accompagnata da informazioni riguardanti il Richiedente (società, sede legale, ecc.) e almeno un contatto (nome, numero di telefono, numero di fax, e-mail, ecc.), che può essere contattato in relazione alla richiesta di modifica in questione;
- c) indicare le ragioni per le quali il Richiedente ritiene che la richiesta di modifica debba essere accettata, fornendo, se la richiesta è presentata dai soggetti di cui sopra, gli elementi che dimostrano il loro coinvolgimento diretto nelle materie oggetto della richiesta di modifica;
- d) includere qualsiasi documentazione (analisi, rapporti, ecc.) a sostegno della richiesta.

6.2.2.4 Dichiarazione di ricevibilità

Il Gestore verificherà che la richiesta di modifica sia conforme ai requisiti della Clausola [6.2.2.36-2.2.36-2.2.36-2.2.3](#). Nel caso in cui uno o più di questi requisiti non siano stati rispettati, il Gestore comunicherà al Richiedente l'irricevibilità della richiesta, indicando quali elementi non sono conformi, entro il terzo (3°) Giorno Lavorativo successivo al ricevimento della richiesta di modifica. Il Richiedente ha diritto di presentare una nuova richiesta di modifica corredata dagli elementi aggiuntivi richiesti.

La richiesta di modifica è considerata ammissibile qualora il Gestore non sollevi rilievi entro tre (3) Giorni Lavorativi dalla ricezione.

6.2.2.5 Valutazione della richiesta di modifica

Il Gestore analizzerà e valuterà la richiesta di modifica sulla base dei seguenti elementi:

- a) coerenza delle modifiche con il contesto normativo di riferimento e con i principi del Codice di Rigassificazione;
- b) modalità con cui le modifiche possono contribuire al miglioramento del Codice di Rigassificazione;
- c) implicazioni operative sull'attività di rigassificazione del GNL in termini di complessità tecnica, tempi di adeguamento e costi stimati.

Durante la fase di valutazione, il Gestore potrà richiedere informazioni aggiuntive e/o chiarimenti al Richiedente. Se la valutazione ha esito positivo, entro la fine del ventesimo (20°) Giorno successivo al ricevimento della richiesta di modifica di cui sopra, il Gestore provvederà alla pubblicazione della richiesta di modifica sul proprio sito web e redigerà una proposta di modifica al Codice di Rigassificazione.

Entro lo stesso termine, il Gestore, se ritiene che la richiesta di modifica non deve essere sottoposta a consultazione pubblica, la mette a disposizione dell'ARERA, insieme ad una spiegazione sul motivo per cui il Gestore ha deciso di non sottoporre la modifica a consultazione pubblica, ed informando contestualmente il Richiedente.

La proposta di modifica dovrà:

- d) contenere una breve descrizione della natura della modifica, indicando i motivi sui quali il Gestore dovrebbe basarsi per la decisione relativa all'emendamento;
- e) indicare le Clausole e Sezioni/Capitoli del Codice di Rigassificazione che sono interessati dalla proposta, unitamente alle modifiche da apportare al testo del Codice di Rigassificazione;
- f) includere qualsiasi documentazione (analisi, rapporti, ecc.), a sostegno della richiesta;
- g) indicare una data di efficacia della modifica proposta.

Il Gestore assegnerà a ciascuna richiesta di modifica un numero di riferimento che registrerà nel registro di sistema dedicato, che dovrà essere conservato presso la sede legale del Gestore ed essere accessibile per la consultazione da parte di chiunque ne faccia richiesta.

6.2.2.6 Consultazione sulla proposta di modifica

Il Gestore trasmetterà la proposta di modifica alla Comitato di Consultazione ai sensi dell'articolo 3 della Delibera ARERA n. ARG/gas 55/09.

Contestualmente alla trasmissione della proposta di modifica con il Comitato di Consultazione, il Gestore pubblicherà la proposta di modifica sul proprio sito web, al fine di consentire a tutte le parti interessate a fornire le proprie osservazioni.

La proposta di modifica predisposta dal Gestore in conformità con i decreti, delibere o altri provvedimenti emessi dall'autorità competente sarà pubblicata sul proprio sito web entro quindici (15) Giorni dalla pubblicazione del provvedimento a meno che il provvedimento stesso non fornisca un termine diverso.

Il Gestore potrà proporre proposte di modifica durante tutto l'Anno Termico.

I periodi di consultazione durano:

- a) quarantacinque (45) Giorni, oppure
- b) trenta (30) Giorni se la proposta di modifica è stata predisposta dal Gestore per effetto di decreti, delibere o altri provvedimenti emessi dalla competente autorità, salvo che la misura preveda un termine specifico.

6.2.2.7 Trasmissione all'ARERA della proposta di modifica

Entro venti (20) Giorni dalla fine del processo sopra descritto, il Gestore, al fine di consentire la valutazione di conformità e ai sensi dell'articolo 3 comma 7 della Delibera ARERA ARG/gas n. 55/09, trasmetterà all'ARERA:

- (i) le proposte di modifica del Codice di Rigassificazione, come modificate per tener conto delle osservazioni pervenute durante la fase di consultazione;
 - (ii) il parere del Comitato di Consultazione;
 - (iii) una relazione che illustri come tali pareri e comunicazioni siano state considerate.
- a) Il termine di cui sopra è ridotto a dieci (10) Giorni, se la proposta di modifica è stata predisposta dal Gestore per effetto di decreti, delibere o altri provvedimenti emessi dall'Autorità Competente.
 - b) Le proposte depositate presso l'ARERA saranno pubblicate dal Gestore sul proprio sito web.
 - c) Il Gestore pubblica il codice aggiornato sul proprio sito web entro dieci (10) Giorni dalla pubblicazione dell'aggiornamento sul sito web dell'ARERA.

SEZIONE 7: ALLEGATI

Si riportano di seguito i moduli relativi rispettivamente alle richieste di conferimento, ai contratti di capacità, alle transazioni di capacità, alle garanzie bancarie da presentare nei diversi processi di conferimento e alle specifiche di qualità del GNL e del Gas.

[Carta intestata del Richiedente]

Allegato 1: modulo di Manifestazione di Interesse per Capacità Continuativa annuale e pluriennale

Spett.
OLT Offshore LNG Toscana
Via Gaetano D'Alesio 2
57126 Livorno – Italia
c.a. Responsabile Commerciale
Marika Venturi
oltcommercial@legalmail.it
commercial@oltoffshore.it
Fax: 0039 0586210922

Inviato tramite posta elettronica certificata o fax

Oggetto: Manifestazione di interesse per capacità di rigassificazione annuale e pluriennale offerta presso il Terminale “FSRU Toscana”

Premesso che in data [•] la Società OLT Offshore LNG Toscana S.p.A., con sede legale in via Passione 8, Milano, C.F. e P. IVA 07197231009, ha pubblicato la capacità di rigassificazione di GNL disponibile per il conferimento dal secondo Anno Termico fino al venticinquesimo Anno Termico, il sottoscritto, nato il...../...../....., C.F....., residente a, in qualità di legale rappresentante o di persona munita degli opportuni poteri, in nome e per conto della Società [•], C.F. [•], P. IVA [•], iscritta al registro delle imprese di [•] ed avente sede legale in [•], con la presente desidera manifestare il proprio interesse al conferimento di capacità di rigassificazione come di seguito rappresentata:

Anno Termico	Capacità di rigassificazione oggetto di interesse per singolo Anno Termico
20[•]/20[•]	[•]
20[•]/20[•]	

Resta inteso che l'invio della presente manifestazione di interesse non impegna, in alcun modo, la scrivente Società a partecipare ai processi di conferimento della capacità di rigassificazione di gas naturale liquefatto del Terminale “FSRU Toscana”, neanche nell'eventualità in cui la Società OLT Offshore LNG Toscana S.p.A. offrisse la capacità di rigassificazione disponibile in maniera conforme all'interesse ivi manifestato.

Allegato 1: modulo di Manifestazione di Interesse per Capacità Continuativa pluriennale

[Carta intestata del Richiedente]

Con osservanza,
[Luogo], [GG/MM/AAAA]

[FIRMA]

All: fotocopia del documento d'identità del sottoscrittore

[Carta intestata del Richiedente]

Allegato 2A1: modulo di Dichiarazione di Rilascio di Capacità Continuativa

Spett.
OLT Offshore LNG Toscana
Via Gaetano D'Alesio 2
57126 Livorno – Italia
c.a. Responsabile Commerciale
Marika Venturi
oltcommercial@legalmail.it
commercial@oltoffshore.it
Fax: 0039 0586210922

Inviato tramite posta elettronica certificata o fax

Oggetto: Dichiarazione di Rilascio di Capacità Continuativa

Premesso che la Società [•], C.F. [•], P. IVA [•], iscritta al registro delle imprese di [•] ed avente sede legale in [•] ("Utente") ha sottoscritto un Contratto di Capacità con il Gestore in data [•] e risulta titolare della capacità di rigassificazione sotto indicata a seguito del processo di conferimento di cui alla Clausola 2.1.5.1 del Codice di Rigassificazione, il sottoscritto, nato il...../...../....., C.F....., residente a, in qualità di legale rappresentante o di persona munita degli opportuni poteri, in nome e per conto della Società [•], con la presente, in conformità con le disposizioni di cui alla Clausola 3.2.3.1 del Codice di Rigassificazione, rilascia Capacità Continuativa come di seguito indicato:

Anno Termico	20[•]/20[•]	20[•]/20[•]	20[•]/20[•]	20[•]/20[•]	20[•]/20[•]
Capacità di rigassificazione rilasciata in m ³ _{liq}	[•]	[•]	[•]	[•]	[•]
Prezzo di riserva espresso in €/m ³ _{liq}	[•]	[•]	[•]	[•]	[•]
Richiesta applicazione prezzo di riserva ai sensi dell'articolo 7.1a) del TIRG qualora il prezzo di riserva sopra espresso risultasse superiore a quest'ultimo	[si/no]	[si/no]	[si/no]	[si/no]	[si/no]

L'Utente, in particolare, in conformità con la Clausola 3.2.3.1 del Codice di Rigassificazione, rimarrà gravato da ogni obbligo e responsabilità derivanti o correlati a tale capacità rilasciata nei confronti del Gestore salvo e nella misura in cui tale capacità rilasciata sia successivamente allocata in esito ai processi di conferimento di cui al Codice di Rigassificazione.

Con osservanza,

[Luogo], [GG/MM/AAAA]

[FIRMA]

All: fotocopia del documento d'identità del sottoscrittore

Allegato 2A2: modulo di Dichiarazione di Rilascio di Slot Mensile o di Slot di Discarica [ovvero di Slot di Discarica Complementare](#)

[Carta intestata del Richiedente]

Allegato 2A2: modulo di Dichiarazione di Rilascio di Slot Mensile o di Slot di Discarica [ovvero di Slot di Discarica Complementare](#)

Spett.
OLT Offshore LNG Toscana
Via Gaetano D'Alesio 2
57126 Livorno – Italia
c.a. Responsabile Commerciale
Marika Venturi
oltcommercial@legalmail.it
commercial@oltoffshore.it
Fax: 0039 0586210922

Inviato tramite posta elettronica certificata o fax

Oggetto: Dichiarazione di Rilascio di Slot di Discarica o di Slot Mensile [ovvero di Slot di Discarica Complementare](#)

Premesso che la Società [•], C.F. [•], P. IVA [•], iscritta al registro delle imprese di [•] ed avente sede legale in [•] (“**Utente**”) ha sottoscritto un Contratto di Capacità con il Gestore in data [•], e risulta titolare della capacità di rigassificazione sotto indicata a seguito del processo di conferimento di cui alle Clausole 2.1.8 e/o 2.1.5.1 del Codice di Rigassificazione, il sottoscritto, nato il...../...../....., C.F....., residente a, in qualità di legale rappresentante o di persona munita degli opportuni poteri, in nome e per conto della Società [•], con la presente, in conformità con le disposizioni di cui alla Clausola 3.2.3.2 del Codice di Rigassificazione, rilascia gli Slot di Discarica o Slot Mensili [ovvero di Slot di Discarica Complementare](#) e la corrispondente capacità di rigassificazione associata come di seguito indicato:

Anno Termico [aaaa/aaaa]	Mese e Anno di competenza [mm/aaaa]	Numero Progressivo dello Slot di Discarica o Slot Mensile slot [numero]	Finestra di Arrivo dello Slot di Discarica slot [gg/mm/aaaa] (non se applicabile nel caso di Slot Mensile)	Capacità di Rigassificazione allocata e sottoscritta [m ³ liq/anno]	Prezzo di riserva [€/m ³ liq]	Richiesta applicazione prezzo di riserva ai sensi dell'articolo 7.1a) del TIRG qualora il prezzo di riserva sopra espresso risultasse superiore a quest'ultimo
						[si/no]
						[si/no]

L'Utente, in particolare, in conformità con la Clausola 3.2.3.2 del Codice di Rigassificazione, rimarrà gravato da ogni obbligo e responsabilità derivanti o correlati a ciascuno Slot di Discarica [o Slot di Discarica Complementare](#) rilasciato nei confronti del Gestore, salvo e nella misura in cui tale Slot di Discarica rilasciato [ovvero tale Slot di Discarica Complementare](#) sia successivamente allocato in esito ai processi di conferimento di cui al Codice di Rigassificazione.

Allegato 2A2: modulo di Dichiarazione di Rilascio di Slot Mensile o di Slot di Discarica [ovvero di Slot di Discarica Complementare](#)

[Carta intestata del Richiedente]

Con osservanza,

[Luogo], [GG/MM/AAAA]

[FIRMA]

All: fotocopia del documento d'identità del sottoscrittore

[Carta intestata del Richiedente]

Allegato 2A3: modulo di Revoca di Rilascio di Capacità Continuativa

Spett.
OLT Offshore LNG Toscana
Via Gaetano D'Alesio 2
57126 Livorno – Italia
c.a. Responsabile Commerciale
Marika Venturi
oltcommercial@legalmail.it
commercial@oltoffshore.it
Fax: 0039 0586210922

Inviato tramite posta elettronica certificata o fax

Oggetto: Revoca di Rilascio di Capacità Continuativa

Premesso che la Società [•], C.F. [•], P. IVA [•], iscritta al registro delle imprese di [•] ed avente sede legale in [•] (“**Utente**”):

- a) ha sottoscritto un Contratto di Capacità con il Gestore in data [•], e risulta titolare della capacità di rigassificazione sottoindicata a seguito del processo di conferimento di cui alla Clausola 2.1.5.1 del Codice di Rigassificazione;
- b) in data [•] ha inviato una Dichiarazione di Rilascio della Capacità Continuativa di seguito indicata in conformità con le disposizioni di cui alla Clausola 3.2.3.1 del Codice di Rigassificazione.

Il sottoscritto, nato il...../...../....., C.F....., residente a, in qualità di legale rappresentante o di persona munita degli opportuni poteri, in nome e per conto della Società [•], con la presente, in conformità a quanto previsto dalla Clausola 3.2.3.1f) del Codice di Rigassificazione, richiede la revoca del rilascio della Capacità Continuativa di seguito indicata:

Anno Termico [aaaa/aaaa]	Mese e Anno di competenza [mm/aaaa]	Capacità di Rigassificazione allocata e sottoscritta [m ³ _{liq} /anno]

In seguito all’invio della presente revoca di rilascio, l’Utente è consapevole che tornerà gravato da ogni obbligo e responsabilità derivante dalla Capacità Continuativa sopra indicata.

Con osservanza,

[Luogo], [GG/MM/AAAA]

[FIRMA]

All: fotocopia del documento d’identità del sottoscrittore

[Carta intestata del Richiedente]

Allegato 2A4: modulo di Revoca di Rilascio di Slot di Discarica o Slot Mensile [ovvero di Slot di Discarica Complementare](#)

Spett.
OLT Offshore LNG Toscana
Via Gaetano D'Alesio 2
57126 Livorno – Italia
c.a. Responsabile Commerciale
Marika Venturi
oltcommercial@legalmail.it
commercial@oltoffshore.it
Fax: 0039 0586210922

Inviato tramite posta elettronica certificata o fax

Oggetto: Revoca di Rilascio di Slot di Discarica o Slot Mensile [ovvero di Slot di Discarica Complementare](#)

Premesso che la Società [•], C.F. [•], P. IVA [•], iscritta al registro delle imprese di [•] ed avente sede legale in [•] ("Utente"):

- a) ha sottoscritto un Contratto di Capacità con il Gestore in data [•], e risulta titolare della capacità di rigassificazione sotto indicata a seguito del processo di conferimento di cui alle Clausole 2.1.8 e/o 2.1.5.1 del Codice di Rigassificazione;
- b) in data [•] ha inviato una Dichiarazione di Rilascio di Slot di Discarica o Slot Mensile [ovvero Slot di Discarica Complementare](#) in conformità con le disposizioni di cui alla Clausola 3.2.3.2 del Codice di Rigassificazione.

Il sottoscritto, nato il...../...../....., C.F....., residente a, in qualità di legale rappresentante o di persona munita degli opportuni poteri, in nome e per conto della Società [•], con la presente, in conformità a quanto previsto dalla Clausola 3.2.3.2f) del Codice di Rigassificazione, richiede la revoca del rilascio degli Slot di Discarica o Slot Mensili [ovvero Slot di Discarica Complementari](#) di seguito indicati:

Anno Termico [aaaa/aaaa]	Mese e Anno di competenza [mm/aaaa]	Numero Progressivo dello Slot di Discarica o Slot Mensile slot [numero]	Finestra di Arrivo dello Slot di Discarica [gg/mm/aaaa] (se applicabile)	Capacità di Rigassificazione allocata e sottoscritta [m ³ liq/anno]

In seguito all'invio della presente revoca di rilascio, l'Utente è consapevole che tornerà gravato da ogni obbligo e responsabilità derivanti o correlati a ciascuno Slot di Discarica o Slot Mensile [ovvero Slot di Discarica Complementare](#) sopra indicato.

Con osservanza,

[Luogo], [GG/MM/AAAA]

[FIRMA]

All: fotocopia del documento d'identità del sottoscrittore

Allegato 2A4: modulo di Revoca di Rilascio di Slot di Discarica o Slot Mensile [ovvero di Slot di Discarica Complementare](#)

[Carta intestata del Richiedente]

Allegato 3: modulo di Cessione di capacità di rigassificazione

Spett.
OLT Offshore LNG Toscana
Via Gaetano D'Alesio 2
57126 Livorno – Italia
c.a. Responsabile Commerciale
Marika Venturi
oltcommercial@legalmail.it
commercial@oltoffshore.it
Fax: 0039 0586210922

Inviato tramite posta elettronica certificata o fax

Oggetto: Cessione di capacità di rigassificazione

Il presente modulo di cessione di capacità di rigassificazione ("**Cessione**") è stipulato in data [•] tra [•], C.F. [•], P. IVA [•], iscritta al registro delle imprese di [•] ed avente sede legale in [•] ("**Utente Cedente**") e [•], C.F. [•], P. IVA [•], iscritta al registro delle imprese di [•] ed avente sede legale in [•] ("**Soggetto Cessionario**").

Premesse

- a) L'Utente Cedente intende cedere capacità di rigassificazione al Soggetto Cessionario.
- b) Il Soggetto Cessionario avrà i diritti e gli obblighi di un Utente stabiliti nei rispettivi Contratti di Capacità.
- c) Il Soggetto Cessionario ha già sottoscritto un Contratto di Capacità con il Gestore e soddisfa le garanzie finanziarie di cui al Capitolo 3.1 in relazione alla capacità di rigassificazione della quale intende rendersi cessionario.
- d) La presente Cessione non esonera l'Utente Cedente dagli obblighi o responsabilità sorti nell'ambito del proprio Contratto di Capacità maturati prima della data di efficacia della presente Cessione.
- e) L'efficacia della Cessione è subordinata alla accettazione da parte del Gestore, ai sensi di quanto previsto dalla Clausola 3.2.2.1b) del Codice di Rigassificazione.

Tutto ciò considerato l'Utente Cedente e il Soggetto Cessionario concordano su quanto segue:

1. Oggetto ed efficacia della Cessione

- 1.1. Il presente modulo ha per oggetto la cessione di capacità di rigassificazione dall'Utente Cedente al Soggetto Cessionario ai sensi della Clausola 3.2.2 del Codice di Rigassificazione e la conseguente messa a disposizione da parte del Gestore e l'acquisizione da parte del Soggetto Cessionario della capacità di rigassificazione (espressa in m³_{liq}/anno) o dei relativi Slot di Discarica e/o Slot Mensili ovvero Slot di Discarica Complementari per l'accesso al Servizio di Rigassificazione durante il periodo di efficacia del Contratto di Capacità del Soggetto Cessionario.
- 1.2. L'Utente Cedente cederà al Soggetto Cessionario, ed il Soggetto Cessionario subentrerà nei benefici, interessi, responsabilità ed obbligazioni ai sensi della Clausola 3.2.2.2 del Codice di Rigassificazione in relazione alla capacità di rigassificazione oggetto della presente Cessione e riportata al successivo articolo 2.1.

2. Capacità di rigassificazione

- 2.1. L'Utente Cedente ed il Soggetto Cessionario richiedono di poter effettuare una cessione di capacità di rigassificazione come di seguito riportato:

Anno Termico [aaaa/aaaa]	Mese e Anno di competenza [mm/aaaa] (1)	Numero Progressivo dello Slot di Discarica o Slot Mensile slot [numero] ⁽⁴⁾	Finestra di Arrivo dello Slot slot di Discarica [gg/mm/aaaa] ⁽⁴⁾ (se applicabile)	Capacità di Rigassificazione allocata e sottoscritta [m ³ liq/anno]	Utente Cedente	Soggetto Cessionario

⁽⁴⁾ da compilare solo nel caso di cessione di Slot di Discarica o Slot Mensili

[Luogo], [GG/MM/AAAA]

[Utente Cedente]

[Soggetto Cessionario]

L'Utente Cedente e il Soggetto Cessionario dichiarano di acconsentire, di aver letto e accettato tutte le disposizioni applicabili stabilite nel Codice di Rigassificazione e, in particolare, ai sensi degli articoli 1341 e 1342 del Codice Civile italiano, l'Utente Cedente e il Soggetto Cessionario dichiarano di aver esaminato i termini e le condizioni di cui sopra e di essere a conoscenza e di approvare specificamente le seguenti Clausole del Codice di Rigassificazione: 1.4.1.2b) ("Servizio di Riconsegna Interrompibile"), 1.4.1.6 ("Rinuncia al Servizio di Rigassificazione o al Servizio di Small Scale"), 1.4.3 ("Cessione in favore dei Finanziatori del Terminale"), 2.1.3 ("Conseguenze del mancato rispetto delle Condizioni di Servizio"), 3.1.1 ("Requisiti di credito per il Servizio di Rigassificazione Continuativo"), 3.1.3 ("Variazione dei Requisiti di Credito"), 3.1.5 ("Sostituzione ed escussione delle garanzie finanziarie"), 3.1.8 ("Requisiti autorizzativi"), 3.2.1 ("Divieto di cessione"), 3.2.3 ("Rilascio della capacità di rigassificazione"), 3.3.3 ("Modifiche dell'Utente al Programma Trimestrale delle Discariche e dei Caricamenti"), 3.3.4 ("Modifiche del Gestore al Programma Annuale delle Discariche e dei Caricamenti e al Programma Trimestrale delle Discariche e dei Caricamenti"), 3.3.5 e 3.3.6 ("Corrispettivi di scostamento"), Capitolo 3.8 ("Variazioni del Servizio di Rigassificazione"), 5.2.2.6 ("Controversie sulla fatturazione"), 5.2.2.7 ("Pagamento in ritardo"), 5.3.1.1 ("Responsabilità dell'Utente e dell'Utente di Small Scale nei confronti del Gestore"), 5.3.1.2 ("Responsabilità per lucro cessante"), 5.3.1.3 ("Responsabilità del Gestore nei confronti dell'Utente e dell'Utente di Small Scale"), 5.3.1.4 ("Responsabilità nei confronti di proprietari terzi del GNL"), 5.3.1.6 ("Limitazioni di Responsabilità"), 5.3.3.1 ("Recesso per volontà dell'Utente"), 5.3.3.3 ("Rinuncia ai diritti derivanti dal Codice Civile"), 5.3.4.4 ("Diritti ed obbligazioni dell'Utente e dell'Utente di Small Scale"), 5.4.2.8 ("Termini di decadenza").

[Luogo], [GG/MM/AAAA]

[Utente Cedente]

[Soggetto Cessionario]

Per accettazione

Livorno, lì [•]

OLT Offshore LNG Toscana S.p.A.

All: fotocopia del documento d'identità dei sottoscrittori

Allegato 3A: modulo di Scambio di capacità di rigassificazione tra Utenti

Spett.
OLT Offshore LNG Toscana
Via Gaetano D'Alesio 2
57126 Livorno – Italia
c.a. Responsabile Commerciale
Marika Venturi
oltcommercial@legalmail.it
commercial@oltoffshore.it
Fax: 0039 0586210922

Inviato tramite posta elettronica certificata o fax

Oggetto: Scambio della capacità di rigassificazione tra Utenti

Il presente contratto per lo scambio di capacità di rigassificazione (“**Scambio**”) è stipulato in data [•] tra [•], C.F. [•], P. IVA [•], iscritta al registro delle imprese di [•] ed avente sede legale in [•] (“**Utente n. 1**”) e [•], C.F. [•], P. IVA [•], iscritta al registro delle imprese di [•] ed avente sede legale in [•] (“**Utente n. 2**”) e, collettivamente, “**Utenti dello Scambio**”.

Premesse

- a) Gli Utenti dello Scambio intendono scambiare la rispettiva capacità di rigassificazione ai sensi e per gli effetti della Clausola 3.2.4 del Codice di Rigassificazione.
- b) Gli Utenti dello Scambio subentreranno in tutti i diritti ed obblighi derivanti dai rispettivi Contratti di Capacità.
- c) Gli Utenti dello Scambio manterranno tutti i loro diritti e obblighi nei confronti del Gestore ai sensi del Contratto di Capacità, compreso l'obbligo di pagare i Corrispettivi, relativi alla capacità di rigassificazione non oggetto dello Scambio.
- d) L'efficacia dello Scambio è subordinata alla accettazione da parte del Gestore, ai sensi di quanto previsto dalla Clausola 3.2.4.2b) del Codice di Rigassificazione.

Tutto ciò considerato gli Utenti dello Scambio concordano su quanto segue:

1. Oggetto ed efficacia dello Scambio

- 1.1. Il presente contratto ha per oggetto lo Scambio di capacità di rigassificazione ai sensi della Clausola 3.2.4. del Codice di Rigassificazione e la conseguente riallocazione da parte del Gestore della capacità di rigassificazione (espressa in m³_{liq}/anno) o dei relativi Slot di Discarica e/o Slot Mensili [ovvero Slot di Discarica Complementare/i](#) per l'accesso al Servizio di Rigassificazione.
- 1.2. Gli Utenti dello Scambio intendono subentrare nei benefici, interessi, responsabilità ed obbligazioni ai sensi della Clausola 3.2.4.3 del Codice di Rigassificazione in relazione alla capacità di rigassificazione oggetto del presente Scambio e riportata al seguente articolo 2.1.

2. Capacità di rigassificazione

- 2.1. Gli Utenti dello Scambio richiedono di poter effettuare lo scambio di capacità di rigassificazione come di seguito riportato:

Capacità di rigassificazione oggetto dello Scambio					
	Anno Termico [aaaa/aaaa]	Mese e Anno di competenza [mm/aaaa] ⁽¹⁾	Numero Progressivo dello Slot di Discarica o Slot Mensile slot [numero] ⁽¹⁾	Finestra di Arrivo dello Slot di Discarica slot [gg/mm/aaaa] ⁽¹⁾ (se applicabile)	Capacità di Rigassificazione allocata e sottoscritta [m ³ _{liq} /anno]
Utente n. 1					
Utente n. 2					

⁽¹⁾ da compilare solo nel caso di scambio di Slot di Discarica o Slot Mensili

Capacità di rigassificazione risultante dallo Scambio					
	Anno Termico [aaaa/aaaa]	Mese e Anno di competenza [mm/aaaa] ⁽¹⁾	Numero Progressivo dello Slot di Discarica o Slot Mensile slot [numero] ⁽⁴⁾	Finestra di Arrivo dello Slot di Discarica slot [gg/mm/aaaa] ⁽⁴⁾ (se applicabile)	Capacità di Rigassificazione allocata e sottoscritta [m ³ _{liq} /anno Anno]
Utente n. 1					
Utente n. 2					

⁽⁴⁾ da compilare solo nel caso di scambio di Slot di Discarica o Slot Mensili

Livorno, lì [•]

[Utente n. 1]

[Utente n. 2]

Gli Utenti dello Scambio dichiarano di acconsentire, di aver letto e accettato tutte le disposizioni applicabili stabilite nel Codice di Rigassificazione e, in particolare, ai sensi degli articoli 1341 e 1342 del Codice Civile italiano, dichiarano di aver esaminato i termini e le condizioni di cui sopra e di essere a conoscenza e di approvare specificamente le seguenti Clausole del Codice di Rigassificazione: 1.4.1.2b) ("Servizio di Riconsegna Interrompibile"), 1.4.1.6 ("Rinuncia al Servizio di Rigassificazione o al Servizio di Small Scale"), 1.4.3 ("Cessione in favore dei Finanziatori del Terminale"), 2.1.3 ("Conseguenze del mancato rispetto delle Condizioni di Servizio"), 3.1.1 ("Requisiti di credito per il Servizio di Rigassificazione Continuativo"), 3.1.3 ("Variazione dei Requisiti di Credito"), 3.1.5 ("Sostituzione ed escussione delle garanzie finanziarie"), 3.1.8 ("Requisiti autorizzativi"), 3.2.1 ("Divieto di cessione"), 3.2.3 ("Rilascio della capacità di rigassificazione"), 3.3.3 ("Modifiche dell'Utente al Programma Trimestrale delle Discariche e dei Caricamenti"), 3.3.4 ("Modifiche del Gestore al Programma Annuale delle Discariche e dei Caricamenti e al Programma Trimestrale delle Discariche e dei Caricamenti"), 3.3.5 e 3.3.6 ("Corrispettivi di scostamento"), Capitolo 3.8 ("Variazioni del Servizio di Rigassificazione"), 5.2.2.6 ("Controversie sulla fatturazione"), 5.2.2.7 ("Pagamento in ritardo"), 5.3.1.1 ("Responsabilità dell'Utente e dell'Utente di Small Scale nei confronti del Gestore"), 5.3.1.2 ("Responsabilità per lucro cessante"), 5.3.1.3 ("Responsabilità del Gestore nei confronti dell'Utente e dell'Utente di Small Scale"), 5.3.1.4 ("Responsabilità nei confronti di proprietari terzi del

GNL”), 5.3.1.6 (“Limitazioni di Responsabilità”), 5.3.3.1 (“Recesso per volontà dell’Utente”), 5.3.3.3 (“Rinuncia ai diritti derivanti dal Codice Civile”), 5.3.4.4 (“Diritti ed obbligazioni dell’Utente e dell’Utente di Small Scale”), 5.4.2.8 (“Termini di decadenza”).

[Utente n. 1]

[Utente n. 2]

Per accettazione
Livorno, lì [•]

OLT Offshore LNG Toscana S.p.A.

All: fotocopia del documento d’identità dei sottoscrittori

Allegato 4: modulo di Contratto di Capacità

CONTRATTO DI CAPACITÀ

Il presente contratto di capacità di rigassificazione ("**Contratto di Capacità**") è stipulato tra **OLT Offshore LNG Toscana S.p.A.**, C.F. e P. IVA 07197231009, iscritta al registro delle imprese di Milano ed avente sede legale in via Passione 8, 20122 Milano, in persona del/dei legale/i rappresentante/i [•], ("**Gestore**") e [•], C.F. [•], P. IVA [•], iscritta al registro delle imprese di [•] ed avente sede legale in [•], in persona del/i legale/i rappresentante/i [•], ("**Utente**"), collettivamente indicate di seguito come le "**Parti**".

Premesse

- a) In data 4 aprile 2023 il Codice di Rigassificazione è stato approvato dall'Autorità di Regolazione per Energia Reti e Ambiente ("ARERA") con delibera 144/2023/R/GAS (ed eventuali successive modifiche, aggiornamenti e/o integrazioni).
- b) In relazione alla capacità di rigassificazione che sarà offerta dal Gestore, l'Utente intende (i) presentare una o più richieste di capacità di rigassificazione ai sensi delle Clausole 2.1.5, 2.1.8 e/o 2.1.9 del Codice di Rigassificazione ovvero (ii) presentare una richiesta di Cessione di capacità di rigassificazione quale Soggetto Cessionario ai sensi della Clausola 3.2.2 del Codice di Rigassificazione.
- c) L'Utente intende acquisire i diritti e gli obblighi di un Utente del Servizio di Rigassificazione stabiliti nel presente Contratto di Capacità e nel Codice di Rigassificazione, ove risulti aggiudicatario in esito al conferimento della capacità di rigassificazione ovvero a seguito di Cessione della stessa.

Tutto ciò considerato l'Utente ed il Gestore dichiarano di avere concordato quanto segue:

1. Definizioni e criteri interpretativi

- 1.1. Salvo non siano definiti diversamente, i termini in maiuscolo nel presente Contratto di Capacità hanno il significato indicato nella Clausola 1.1.1 del Codice di Rigassificazione.
- 1.2. Il presente Contratto di Capacità sarà interpretato ai sensi delle disposizioni di cui alla Clausola 1.1.2. del Codice di Rigassificazione.

2. Oggetto ed efficacia del presente Contratto di Capacità

- 2.1. Con il presente Contratto di Capacità le Parti intendono disciplinare le condizioni che regolamentano i futuri rapporti di prestazione del Servizio di Rigassificazione tra il Gestore e l'Utente relativi alla capacità di rigassificazione che risulterà assegnata a seguito delle procedure di conferimento di cui alle Clausole 2.1.5, 2.1.8 e/o 2.1.9 del Codice di Rigassificazione ovvero ceduta ai sensi della Clausola 3.2.2, espressa in m³_{liq}/anno, e per il numero massimo di Approdi effettuabili per l'accesso al Servizio di Rigassificazione.
- 2.2. Il presente Contratto di Capacità sarà valido dalla data di sottoscrizione dello stesso da parte dell'Utente e del Gestore fino all'avvenuto esercizio del diritto di recesso di cui al successivo art. 2.5 da parte del Gestore o dell'Utente, restando inteso tra le Parti che per effetto della sua sottoscrizione l'Utente non sarà obbligato a partecipare alle procedure di conferimento di capacità di cui alle Clausole 2.1.5, 2.1.8 e/o 2.1.9 del Codice di Rigassificazione.
- 2.3. Il presente Contratto sarà efficace dalla medesima data in cui avviene l'aggiudicazione del conferimento di capacità di rigassificazione in esito alle procedure di cui alle Clausole 2.1.5, 2.1.8 e/o 2.1.9 del Codice di Rigassificazione ovvero l'accettazione della richiesta di cessione di capacità di rigassificazione da parte del Gestore secondo quanto previsto alla Clausola 3.2.2 fino al completamento dell'utilizzazione della capacità assegnata o alla perdita di tale diritto in conformità al Codice di Rigassificazione. In caso più conferimenti si succedano nel tempo senza soluzione di continuità, il Contratto rimane efficace fino

al completamento dell'utilizzazione della capacità assegnata con scadenza più lunga o alla perdita di tale diritto in conformità al Codice di Rigassificazione.

Ogni conferimento o cessione di capacità di rigassificazione determina anche la Capacità di Rigassificazione oggetto del Contratto che sarà pari alla capacità conferita o ceduta di volta in volta e alla somma delle capacità conferite o cedute e non ancora utilizzate o utilizzabili in caso più conferimenti o cessioni si succedano nel tempo senza soluzione di continuità.

- 2.4. L'obbligazione di rigassificazione non comporta l'obbligo di riconsegnare, sotto forma di gas rigassificato, lo stesso GNL consegnato, ma consisterà nell'obbligo di riconsegna di quantità di gas equivalenti in termini di energia, dedotti Consumi e Perdite, al Punto di Riconsegna ovvero al PSV.
- 2.5. In qualsiasi momento ciascuna delle Parti potrà comunicare all'altra il recesso dal presente Contratto di Capacità, fermi restando tutti i diritti ed obblighi che sono già stati assunti in vigore dello stesso.

3. Condizioni di Servizio

- 3.1. L'Utente è consapevole ed accetta espressamente che la capacità di rigassificazione di cui al precedente art. 2.3 potrà essere adeguata durante il periodo di efficacia del presente Contratto di Capacità in conformità a quanto previsto dal Codice di Rigassificazione.
- 3.2. Il Servizio di Rigassificazione relativo alla capacità di rigassificazione di cui all'art. 2.3 è disciplinato dal Contratto di Capacità e dal Codice di Rigassificazione: l'Utente e il Gestore dichiarano pertanto di essere a piena conoscenza dei contenuti del Codice di Rigassificazione e si impegnano ad applicarlo e rispettarlo. In particolare, l'Utente dichiara di avere letto, accettato e di approvare le Clausole indicate nel presente Contratto di Capacità.
- 3.3. L'Utente si dichiara consapevole ed accetta che eventuali modifiche al Codice di Rigassificazione introdotte successivamente alla firma del presente Contratto di Capacità saranno automaticamente applicabili al Contratto di Capacità stesso, anche laddove non siano state espressamente accettate dall'Utente.
- 3.4. Per tutto il periodo di efficacia del presente Contratto di Capacità, e in ogni caso ai sensi delle Clausole 2.1.1 e 2.1.2 del Codice di Rigassificazione, l'Utente dovrà rispettare tutte le Condizioni di Servizio.

4. Corrispettivi

- 4.1. Il corrispettivo per il Servizio di Rigassificazione viene determinato a seguito delle procedure di conferimento della capacità di rigassificazione di cui al Codice di Rigassificazione e secondo quanto previsto alla Clausola 5.2.1 dello stesso. In caso più conferimenti si succedano nel tempo senza soluzione di continuità, i corrispettivi per il servizio potranno dunque essere diversi in relazione agli esiti delle procedure a seguito delle quali ciascuna diversa capacità è stata assegnata. Nel caso di cessione di capacità di rigassificazione i corrispettivi per il Servizio di Rigassificazione che saranno dovuti dal Soggetto Cessionario per la capacità di rigassificazione ceduta saranno i medesimi previsti dal Contratto di Capacità dell'Utente Cedente per quella medesima capacità.
- 4.2. Il corrispettivo per il servizio di trasporto di Snam Rete Gas S.p.A. viene determinato secondo le modalità definite dal Codice di Rigassificazione applicando le tariffe di trasporto approvate dall'ARERA.
- 4.3. L'Utente si impegna, inoltre, a corrispondere al Gestore la quota di propria competenza dei quantitativi dovuti in natura dal Gestore a Snam Rete Gas S.p.A. a copertura dei consumi connessi al servizio di trasporto, coerentemente con quanto disposto dalle delibere ARG/gas 184/09, ARG/gas 192/09, ARG/gas 198/09 e successivi aggiornamenti.

5. Responsabilità amministrativa

L'Utente dichiara di essere a conoscenza della normativa vigente in materia di responsabilità amministrativa delle persone giuridiche e, in particolare, del Decreto Legislativo 8 giugno 2001, n. 231, nonché di aver preso visione del documento "Modello 231", che include anche il Codice Etico, elaborato dal Gestore in riferimento alla normativa vigente in materia di illecito amministrativo della persona giuridica dipendente da reato commesso da amministratori, dipendenti e/o collaboratori. Il Modello 231 è disponibile sul sito internet del Gestore. In ogni momento, l'Utente avrà inoltre facoltà di richiedere al Gestore la consegna di copia cartacea.

6. Antiriciclaggio

Il Gestore dichiara di osservare i principi di cui al Decreto Legislativo 21 novembre 2007, n. 231, condividendone il generale obbligo di "collaborazione attiva" (tramite segnalazione di operazioni sospette, conservazione dei documenti, controllo interno), finalizzata a prevenire e impedire la realizzazione di operazioni di riciclaggio e finanziamento del terrorismo.

In accordo con quanto previsto all'art. 648 bis Codice Penale, nonché con il contenuto della disposizione di cui all'art. 2 del Decreto Legislativo n. 231 del 2007, si precisa che per riciclaggio è da intendersi: la conversione, il trasferimento, l'occultamento o la dissimulazione ovvero l'acquisto, la detenzione o l'utilizzazione di beni, effettuati essendo a conoscenza che essi provengono da un'attività criminosa o da una partecipazione ad essa. Per finanziamento del terrorismo vale la definizione di cui al Decreto Legislativo 22 giugno 2007, n. 109.

L'Utente dichiara di essere a conoscenza della vigente normativa in materia di prevenzione del fenomeno di riciclaggio e di finanziamento del terrorismo di cui al Decreto Legislativo 21 novembre 2007, n. 231.

L'Utente dichiara sotto la propria esclusiva responsabilità di non essere a conoscenza di alcuna provenienza delittuosa del denaro, dei beni o di altra utilità oggetto di trasferimento per le finalità di cui alla stipula del presente Contratto di Capacità.

Le Parti convengono che l'inosservanza di quanto disciplinato dalla presente clausola contrattuale ovvero la mancata comunicazione di eventuali circostanze di fatto che comportino il mutamento delle dichiarazioni rilasciate dall'Utente costituisce inadempimento al presente Contratto di Capacità.

Conseguentemente al Gestore è riservata la facoltà di risolvere anticipatamente il Contratto di Capacità in caso di sentenza di condanna, anche di primo grado o emessa a seguito di applicazione della pena su richiesta di parte ex art. 444 c.p.p. a carico dell'Utente relativamente ad una delle ipotesi delittuose in materia di riciclaggio e finanziamento del terrorismo di cui al Decreto Legislativo n. 231 del 21 novembre 2007. Si intende come condanna a carico dell'Utente la condanna di un proprio dipendente, consulente, rappresentante ovvero qualsiasi altra persona fisica che abbia agito nell'interesse ovvero in nome dell'Utente al momento in cui ha tenuto la condotta sanzionata penalmente.

L'esercizio di dette facoltà comporterà a favore del Gestore il diritto di addebitare all'Utente tutte le maggiori spese e costi derivanti o comunque conseguenti dalla risoluzione anticipata del presente Contratto di Capacità.

7. Informazioni e documentazione

7.1. L'Utente si impegna a fornire al Gestore tutte le informazioni e la documentazione necessarie all'esecuzione del Contratto di Capacità, garantendone veridicità, correttezza, integrità ed autenticità.

7.2. Con riferimento ai dati personali di cui le Parti dovessero venire a conoscenza a seguito della sottoscrizione e con l'esecuzione del Contratto, le stesse si danno reciprocamente atto e garantiscono che essi saranno trattati nel rispetto della normativa in materia di protezione dei dati personali di cui al

Reg. 679/2016 (c.d. "GDPR"). A tale riguardo, l'Utente dà atto di aver preso visione dell'informativa sul trattamento dei dati personali pubblicata dal Gestore sul proprio sito internet nella sezione dedicata e si impegna a fornirla ai soggetti che appartengono alla propria organizzazione i cui dati personali saranno oggetto di trattamento da parte del Gestore ai fini dell'esecuzione del contratto relativo al Servizio di Rigassificazione, dichiarando che terrà integralmente indenne e manleverà il Gestore da ogni eventuale richiesta, contestazione e/o conseguenza pregiudizievole che dovesse ricevere o subire.

8. Disposizioni finali

Per tutto quanto non espressamente previsto nel Contratto di Capacità resta inteso il rinvio alle disposizioni del Codice di Rigassificazione e alle delibere dell'ARERA in quanto applicabili.

9. Comunicazioni

Il recapito, l'indirizzo postale e l'indirizzo e-mail di ciascuna Parte sono (se non altrimenti comunicato):

Per il Gestore: **OLT Offshore LNG Toscana S.p.A.**

Via Gaetano D'Alesio, 2

57126 Livorno

Fax +39 0586 210922

Indirizzo mail commercial@oltoffshore.it

Indirizzo PEC oltcommercial@legalmail.it

Alla Att.ne del Responsabile Commerciale Marika Venturi

Per l'Utente: [Utente]

[Indirizzo]

[CAP][Comune]

Fax [Fax]

Indirizzo mail [Indirizzo mail]

Indirizzo PEC [Indirizzo PEC]

Alla Att.ne del [Alla Att.ne del]

Livorno, lì [•]

OLT Offshore LNG Toscana

[Utente]

L'Utente dichiara di acconsentire, di aver letto e accettato tutte le disposizioni applicabili stabilite nel Codice di Rigassificazione e, in particolare, ai sensi degli articoli 1341 e 1342 del Codice Civile italiano, l'Utente dichiara di aver esaminato i termini e le condizioni di cui sopra e di essere a conoscenza e di approvare specificamente le seguenti Clausole del Codice di Rigassificazione: 1.4.1.2.b ("Servizio di Riconsegna Interrompibile"), 1.4.1.6 ("Rinuncia al Servizio di Rigassificazione o al Servizio di Small Scale"), 1.4.3 ("Cessione in favore dei Finanziatori del Terminale"), 2.1.3 ("Conseguenze del mancato rispetto delle Condizioni di Servizio"), 3.1.1 ("Requisiti di credito per il Servizio di Rigassificazione Continuativo"), 3.1.3 ("Variazione dei Requisiti di Credito"), 3.1.5 ("Sostituzione

ed escussione delle garanzie finanziarie”), 3.1.8 (“Requisiti assicurativi”), 3.2.1 (“Divieto di cessione”), 3.2.3 (“Rilascio della capacità di rigassificazione”), 3.3.3 (“Modifiche dell’Utente al Programma Trimestrale delle Discariche e dei Caricamenti”), 3.3.4 (“Modifiche del Gestore al Programma Annuale delle Discariche e dei Caricamenti e al Programma Trimestrale delle Discariche e dei Caricamenti”), 3.3.5 e 3.3.6 (“Corrispettivi di scostamento”), 3.8 (“Variazioni del Servizio di Rigassificazione”), 5.2.2.6 (“Controversie sulla fatturazione”), 5.2.2.7 (“Pagamento in ritardo”), 5.3.1.1 (“Responsabilità dell’Utente e dell’Utente di Small Scale nei confronti del Gestore”), 5.3.1.2 (“Responsabilità per lucro cessante”), 5.3.1.3 (“Responsabilità del Gestore nei confronti dell’Utente e dell’Utente di Small Scale”), 5.3.1.4 (“Responsabilità nei confronti di proprietari terzi del GNL”), 5.3.1.6 (“Limitazioni di Responsabilità”), 5.3.3.1 (“Recesso per volontà dell’Utente”), 5.3.3.3 (“Rinuncia ai diritti derivanti dal Codice Civile”), 5.3.4.4 (“Diritti ed obbligazioni dell’Utente e dell’Utente di Small Scale”), 5.4.2.8 (“Termini di decadenza”).

Livorno, lì [•]

Per accettazione
[Utente]

All: fotocopia del documento d’identità dei sottoscrittori

Allegato 5: modello regola di ripartizione quantitativi rigassificati

Spett.
OLT Offshore LNG Toscana
Via Gaetano D'Alesio 2
57126 Livorno – Italia
c.a. Responsabile Commerciale
Marika Venturi
oltcommercial@legalmail.it
commercial@oltoffshore.it
Fax: 0039 0586210922

Inviato tramite posta elettronica certificata o fax

Oggetto: Comunicazione regola di ripartizione dei quantitativi rigassificati

Il presente modulo di comunicazione della regola di ripartizione dei quantitativi rigassificati è stipulato in data [•] tra [•], C.F. [•], P. IVA [•], iscritta al registro delle imprese di [•] ed avente sede legale in [•] ("**Utente della rigassificazione**") e [•], C.F. [•], P. IVA [•], iscritta al registro delle imprese di [•] ed avente sede legale in [•] ("**Utente del trasporto**").

Premesse

- a) L'Utente della rigassificazione non è un utente del servizio di trasporto (come definito dal Codice di Rigassificazione) non avendo in essere, alla data di firma del presente modulo, un contratto di trasporto con Snam Rete Gas S.p.A.
- b) L'Utente della rigassificazione si impegna, all'atto della sottoscrizione del presente modulo, ad ottemperare agli obblighi di cui alla Clausola 3.4.1.8, e a manlevare il Gestore secondo quanto previsto alla Clausola 2.1.1 del Codice di Rigassificazione;
- c) L'Utente del trasporto intende ricevere i quantitativi di Gas che saranno riconsegnati a seguito del Servizio di Rigassificazione di cui al contratto tra l'Utente della rigassificazione ed il Gestore.

Tutto ciò considerato l'Utente della rigassificazione e l'Utente del trasporto comunicano con la presente che i quantitativi di gas che saranno rigassificati in relazione alla capacità di rigassificazione di cui l'Utente della rigassificazione si sia reso aggiudicatario saranno riconsegnati al Punto di Riconsegna ovvero al PSV all'Utente del servizio di trasporto.

L'Utente del trasporto accetta che i quantitativi riconsegnati giornalmente siano quelli comunicati dall'Utente della rigassificazione nelle modalità previste dal Codice di Rigassificazione ed autorizza il Gestore ad effettuare per suo conto transazioni al PSV ai sensi della Clausola 3.1.7 del Codice di Rigassificazione. Con la sottoscrizione del presente modulo, l'Utente della rigassificazione e l'Utente del trasporto accettano che i quantitativi rigassificati saranno utilizzati dal Gestore per adempiere a tutti gli obblighi previsti verso Snam Rete Gas S.p.A.

In adempimento dell'obbligo gravante sull'Utente della rigassificazione ai sensi della Clausola 3.1.7 del Codice di Rigassificazione l'Utente del trasporto che abbia sottoscritto la presente comunicazione potrà registrare per conto dell'Utente della rigassificazione una transazione di vendita al PSV, ferma in ogni caso restando la responsabilità dell'Utente della rigassificazione anche per il caso di mancato adempimento da parte dell'Utente del trasporto.

L'Utente del trasporto accetta il Codice di Rigassificazione che troverà applicazione nei suoi confronti nelle parti di sua pertinenza ed autorizza sin d'ora il Gestore ad inserire le relative transazioni di vendita al PSV in nome e per

conto dell'Utente del trasporto stesso nel caso in cui l'Utente della rigassificazione abbia comunicato al Gestore, ai sensi della Clausola 3.1.7d) del Codice di Rigassificazione, che la relativa garanzia di cui all'art. 3.1.7 sarà rilasciata da quest'ultimo in sostituzione dell'Utente della rigassificazione.

[Luogo], [GG/MM/AAAA]

[Utente della rigassificazione]

[Utente del trasporto]

L'Utente della rigassificazione e l'Utente del trasporto dichiarano di acconsentire, di aver letto e accettato tutte le disposizioni applicabili stabilite nel Codice di Rigassificazione e, in particolare, ai sensi degli articoli 1341 e 1342 del Codice Civile italiano, l'Utente della rigassificazione e l'Utente del trasporto dichiarano di aver esaminato i termini e le condizioni di cui sopra e di essere a conoscenza e di approvare specificamente le seguenti Clausole del Codice di Rigassificazione: 1.4.1.2.b (*"Servizio di Riconsegna Interrompibile"*), 1.4.1.6 (*"Rinuncia al Servizio di Rigassificazione o al Servizio di Small Scale"*), 1.4.3 (*"Cessione in favore dei Finanziatori del Terminale"*), 2.1.3 (*"Conseguenze del mancato rispetto delle Condizioni di Servizio"*), 3.1.1 (*"Requisiti di credito per il Servizio di Rigassificazione Continuativo"*), 3.1.3 (*"Variazione dei Requisiti di Credito"*), 3.1.5 (*"Sostituzione ed escussione delle garanzie finanziarie"*), 3.1.8 (*"Requisiti assicurativi"*), 3.2.1 (*"Divieto di cessione"*), 3.2.3 (*"Rilascio della capacità di rigassificazione"*), 3.3.3 (*"Modifiche dell'Utente al Programma Trimestrale delle Discariche e dei Caricamenti"*), 3.3.4 (*"Modifiche del Gestore al Programma Annuale delle Discariche e dei Caricamenti e al Programma Annuale delle Discariche e dei Caricamenti"*), 3.3.5 e 3.3.6 (*"Corrispettivi di scostamento"*), 3.8 (*"Variazioni del Servizio di Rigassificazione"*), 5.2.2.6 (*"Controversie sulla fatturazione"*), 5.2.2.7 (*"Pagamento in ritardo"*), 5.3.1.1 (*"Responsabilità dell'Utente e dell'Utente di Small Scale nei confronti del Gestore"*), 5.3.1.2 (*"Responsabilità per lucro cessante"*), 5.3.1.3 (*"Responsabilità del Gestore nei confronti dell'Utente e dell'Utente di Small Scale"*), 5.3.1.4 (*"Responsabilità nei confronti di proprietari terzi del GNL"*), 5.3.1.6 (*"Limitazioni di Responsabilità"*), 5.3.3.1 (*"Recesso per volontà dell'Utente"*), 5.3.3.3 (*"Rinuncia ai diritti derivanti dal Codice Civile"*), 5.3.4.4 (*"Diritti ed obbligazioni dell'Utente e dell'Utente di Small Scale"*), 5.4.2.8 (*"Termini di decadenza"*).

[Luogo], [GG/MM/AAAA]

[Utente della rigassificazione]

[Utente del trasporto]

Allegato 6: modello di cessione GNL tra Utenti

Spett.
OLT Offshore LNG Toscana
Via Gaetano D'Alesio 2
57126 Livorno – Italia
c.a. Responsabile Commerciale
Marika Venturi
oltcommercial@legalmail.it
commercial@oltoffshore.it mailto:
Fax: 0039 0586210922

Inviato tramite posta elettronica certificata o fax

Oggetto: Cessione di GNL tra Utenti

Il presente modulo di cessione di GNL fra Utenti del Terminale ("**Cessione**") è stipulata in data [•] tra [•], C.F. [•], P. IVA [•], iscritta al registro delle imprese di [•] ed avente sede legale in [•] ("**Utente Cedente**"), [•], C.F. [•], P. IVA [•], iscritta al registro delle imprese di [•] ed avente sede legale in [•] ("**Utente Cessionario**") e **OLT Offshore LNG Toscana S.p.A.**, società di diritto italiana, C.F. e P. IVA 07197231009, iscritta al registro delle imprese di Milano ed avente sede legale in via Passione 8, 20122 Milano ("**Gestore**").

Premesse

- a) L'Utente Cedente e l'Utente Cessionario sono Utenti del Terminale avendo sottoscritto un Contratto di Capacità col Gestore ed essendo risultati aggiudicatari di capacità di rigassificazione a seguito dei relativi processi di conferimento.
- b) La presente Cessione non esonera l'Utente Cedente e l'Utente Cessionario dagli obblighi o responsabilità sorti nell'ambito dei rispettivi Contratti di Capacità prima della sottoscrizione del presente modulo di cessione. In particolare, la Cessione non modifica gli obblighi e le responsabilità dell'Utente Cedente e dell'Utente Cessionario di cui alla Clausola 3.4.1.4 del Codice di Rigassificazione (se applicabili).
- c) La presente Cessione non attribuisce diritti a terzi in relazione alla Cessione medesima.
- d) La Cessione avrà efficacia se inviata al Gestore entro il termine di cui alla Clausola 3.5.2c) del Codice di Rigassificazione se non diversamente comunicato dal Gestore stesso.

Tutto ciò considerato l'Utente Cedente e l'Utente Cessionario concordano quanto segue:

1. Oggetto ed efficacia della Cessione

- 1.1. Il presente modulo di cessione ha per oggetto la Cessione da parte dell'Utente Cedente all'Utente Cessionario di un quantitativo di GNL ai sensi della Clausola 3.5.2c) del Codice di Rigassificazione e la conseguente messa a disposizione da parte del Gestore e l'acquisizione da parte dell'Utente Cessionario del suddetto quantitativo di GNL.
- 1.2. Il quantitativo di GNL oggetto della presente Cessione sarà espresso in MWh approssimato con tre cifre decimali.
- 1.3. La Cessione avrà effetto a partire dalle ore 06:00 del Giorno Gas indicato in tabella di cui al seguente articolo 2.1 ed andrà a modificare lo Stoccaggio degli Utenti interessati.

2. Richiesta di Cessione di GNL

- 2.1. L'Utente Cedente e l'Utente Cessionario richiedono di poter effettuare una cessione di un quantitativo di GNL come di seguito riportata:

Giorno Gas di efficacia della Cessione [gg/mm/aaaa]	Quantitativo oggetto della Cessione [MWh]	Utente Cedente	Utente Cessionario

[Luogo], [GG/MM/AAAA]

[Utente Cedente]

[Utente Cessionario]

L'Utente della rigassificazione e l'Utente del trasporto dichiarano di acconsentire, di aver letto e accettato tutte le disposizioni applicabili stabilite nel Codice di Rigassificazione e, in particolare, ai sensi degli articoli 1341 e 1342 del Codice Civile italiano, l'Utente della rigassificazione e l'Utente del trasporto dichiarano di aver esaminato i termini e le condizioni di cui sopra e di essere a conoscenza e di approvare specificamente le seguenti Clausole del Codice di Rigassificazione: 1.4.1.2.b ("Servizio di Riconsegna Interrompibile"), 1.4.1.6 ("Rinuncia al Servizio di Rigassificazione o al Servizio di Small Scale"), 1.4.3 ("Cessione in favore dei Finanziatori del Terminale"), 2.1.3 ("Conseguenze del mancato rispetto delle Condizioni di Servizio"), 3.1.1 ("Requisiti di credito per il Servizio di Rigassificazione Continuativo"), 3.1.3 ("Variazione dei Requisiti di Credito"), 3.1.5 ("Sostituzione ed escussione delle garanzie finanziarie"), 3.1.8 ("Requisiti assicurativi"), 3.2.1 ("Divieto di cessione"), 3.2.3 ("Rilascio della capacità di rigassificazione"), 3.3.3 ("Modifiche dell'Utente al Programma Trimestrale delle Discariche e dei Caricamenti"), 3.3.4 ("Modifiche del Gestore al Programma Annuale delle Discariche e dei Caricamenti e del Programma Trimestrale delle Discariche e dei Caricamenti"), 3.3.5 e 3.3.6 ("Corrispettivi di scostamento"), 3.8 ("Variazioni del Servizio di Rigassificazione"), 5.2.2.6 ("Controversie sulla fatturazione"), 5.2.2.7 ("Pagamento in ritardo"), 5.3.1.1 ("Responsabilità dell'Utente e dell'Utente di Small Scale nei confronti del Gestore"), 5.3.1.2 ("Responsabilità per lucro cessante"), 5.3.1.3 ("Responsabilità del Gestore nei confronti dell'Utente e dell'Utente di Small Scale"), 5.3.1.4 ("Responsabilità nei confronti di proprietari terzi del GNL"), 5.3.1.6 ("Limitazioni di Responsabilità"), 5.3.3.1 ("Recesso per volontà dell'Utente"), 5.3.3.3 ("Rinuncia ai diritti derivanti dal Codice Civile"), 5.3.4.4 ("Diritti ed obbligazioni dell'Utente e dell'Utente di Small Scale"), 5.4.2.8 ("Termini di decadenza").

[Luogo], [GG/MM/AAAA]

[Utente Cedente]

[Utente Cessionario]

Allegato 6AS: modello di cessione GNL a favore di Utenti di Small Scale in stoccaggio

Spett.
OLT Offshore LNG Toscana
Via Gaetano D'Alesio 2
57126 Livorno – Italia
c.a. Responsabile Commerciale
Marika Venturi
oltcommercial@legalmail.it
commercial@oltoffshore.it [mailto:](mailto:commercial@oltoffshore.it)
Fax: 0039 0586210922

Inviato tramite posta elettronica certificata o fax

Oggetto: Cessione di GNL a favore di Utenti di Small Scale in stoccaggio

Il presente modulo di cessione di GNL a favore di Utenti di Small Scale (“**Cessione**”) è stipulata in data [•] tra [•], C.F. [•], P. IVA [•], iscritta al registro delle imprese di [•] ed avente sede legale in [•] (“**Utente Cedente**”), [•], C.F. [•], P. IVA [•], iscritta al registro delle imprese di [•] ed avente sede legale in [•] (“**Utente Cessionario**”) e **OLT Offshore LNG Toscana S.p.A.**, società di diritto italiana, C.F. e P. IVA 07197231009, iscritta al registro delle imprese di Milano ed avente sede legale in via Passione 8, 20122 Milano (“**Gestore**”).

Premesse

- a) L'Utente Cedente è Utente del Terminale avendo sottoscritto un Contratto di Capacità col Gestore ed essendo risultato aggiudicatario di capacità di rigassificazione a seguito dei relativi processi di conferimento nel Mese di [•] dell'Anno [•] (ovvero sia titolare di Stoccaggio Prolungato nel Mese di [•] dell'Anno [•]);
- b) l'Utente Cessionario è sia Utente del Terminale, avendo sottoscritto un Contratto di Capacità col Gestore ed essendo risultato aggiudicatario di capacità di rigassificazione nel medesimo Mese, , sia Utente di Small Scale, avendo sottoscritto un Contratto di Small Scale col Gestore ed essendo risultato aggiudicatario di Slot di Small Scale nel medesimo Mese del medesimo Anno a seguito dei relativi processi di conferimento (ovvero sia titolare di Stoccaggio Prolungato nel medesimo Mese del medesimo Anno).
- c) La presente Cessione non esonera l'Utente Cedente e l'Utente Cessionario dagli obblighi o responsabilità sorti nell'ambito dei rispettivi Contratti di Capacità ovvero Contratti di Small Scale prima che il presente modulo di cessione sia stato comunicato al Gestore ai sensi della Clausola 3.6.6. In particolare, la Cessione non modifica gli obblighi e le responsabilità dell'Utente Cedente e dell'Utente Cessionario di cui alla Clausola 3.4.1.4 del Codice di Rigassificazione (se applicabili).
- d) La presente Cessione non attribuisce diritti a terzi in relazione alla Cessione medesima.

Tutto ciò considerato l'Utente Cedente e l'Utente Cessionario concordano quanto segue:

1. Oggetto ed efficacia della Cessione

- 1.1. Il presente modulo di cessione ha per oggetto la Cessione da parte dell'Utente Cedente all'Utente Cessionario di un quantitativo di GNL ai sensi della Clausola 3.6.6.1 del Codice di Rigassificazione e la conseguente messa a disposizione da parte del Gestore e l'acquisizione da parte dell'Utente Cessionario del suddetto quantitativo di GNL perché lo stesso sia destinato dall'Utente Cessionario al Servizio di Small Scale.
- 1.2. Il quantitativo di GNL oggetto della presente Cessione sarà espresso in m³ liquidi. L'Utente Cedente riconosce ed accetta che il Gestore, una volta effettuata la consegna del GNL oggetto della presente cessione all'Utente Cessionario, dedurrà dai quantitativi di GNL dell'Utente Cedente il corrispondente

quantitativo di GNL espresso in MWh così come risultante dal rapporto di caricamento disponibile dopo la consegna del GNL all'Utente Cessionario. L'Utente Cedente e l'Utente Cessionario si dichiarano consapevoli, manlevando pertanto il Gestore, che il quantitativo di GNL destinato al caricamento sarà prelevato dal Gestore dai quantitativi presenti nei serbatoi del Terminale al momento del caricamento e che pertanto la qualità del GNL oggetto del Servizio di Small Scale potrà essere difforme rispetto al GNL effettivamente Scaricato.

- 1.3. Per effetto della comunicazione al Gestore del presente modulo di cessione ed a condizione che lo stesso sia stato debitamente, compilato, sottoscritto e comunicato al Gestore nei termini di cui alla Clausola 3.6.6.1, l'Utente Cessionario sarà ritenuto a tutti gli effetti dal Gestore proprietario del quantitativo di GNL oggetto della cessione di seguito indicato a decorrere dalla data di invio al Gestore della presente comunicazione.
- 1.4. Nel caso in cui la comunicazione al Gestore del presente modulo di cessione non possa produrre effetti per violazione del termine di comunicazione previsto dal Codice di Rigassificazione, perché incompleta, perché errata ovvero per qualsiasi diverso motivo, il Gestore avrà diritto di considerarla automaticamente inefficace e come se la stessa non fosse mai stata comunicata, salvo solo l'obbligo in capo al Gestore di darne tempestiva comunicazione all'Utente Cedente e all'Utente Cessionario.
- 1.5. L'efficacia della presente cessione, nonché il connesso obbligo del Gestore di caricare i relativi quantitativi di GNL sulla Nave Small Scale, sono in ogni caso, subordinati all'effettiva disponibilità di GNL da parte dell'Utente Cedente al momento del caricamento del GNL da parte dell'Utente Cessionario nell'ambito del Servizio di Small Scale.

2. Richiesta di Cessione di GNL

- 2.1. L'Utente Cedente e l'Utente Cessionario comunicano al Gestore il trasferimento di proprietà e, pertanto, la cessione dall'Utente Cedente a favore dell'Utente Cessionario dei quantitativi di GNL di seguito riportati:

Quantitativo oggetto della Cessione [m^3_{liq}]	Utente Cedente	Utente Cessionario

3. Obblighi connessi alla cessione di GNL

3.1. L'Utente Cessionario riconosce di essere tenuto ad effettuare il caricamento del GNL oggetto della presente cessione nei termini e nei modi previsti dal Codice di Rigassificazione e nel Contratto di Small Scale. Nel caso in cui l'Utente Cessionario non effettui il caricamento del GNL oggetto della presente cessione nell'ambito del Servizio di Small Scale ed il Gestore sia quindi tenuto a rigassificare il relativo quantitativo di GNL secondo quanto previsto dal Codice di Rigassificazione, il Gestore potrà a tal fine utilizzare la capacità di trasporto prenotata presso la Rete Nazionale di Trasporto per conto dell'Utente Cessionario.

3.2. Laddove l'Utente Cedente non abbia ancora effettuato la Discarica presso il Terminale del quantitativo di GNL oggetto della cessione a favore dell'Utente Cessionario, in caso di mancata Discarica da parte dell'Utente Cedente quest'ultimo sarà tenuto a manlevare gli altri Utenti del Terminale che siano stati interessati dalla cessione assicurando, in particolare, a questi ultimi che i quantitativi di Gas corrispondenti al GNL oggetto della presente cessione siano agli stessi consegnati, autorizzando a tal fine il Gestore ad emettere a suo carico le necessarie transazioni di vendita al PSV a favore degli stessi.

[Luogo], [GG/MM/AAAA]

[Utente Cedente]

[Utente Cessionario]

L'Utente della rigassificazione e l'Utente del trasporto dichiarano di acconsentire, di aver letto e accettato tutte le disposizioni applicabili stabilite nel Codice di Rigassificazione e, in particolare, ai sensi degli articoli 1341 e 1342 del Codice Civile italiano, l'Utente della rigassificazione e l'Utente del trasporto dichiarano di aver esaminato i termini e le condizioni di cui sopra e di essere a conoscenza e di approvare specificamente le seguenti Clausole del Codice di Rigassificazione: 1.4.1.2.b (*"Servizio di Riconsegna Interrompibile"*), 1.4.1.6 (*"Rinuncia al Servizio di Rigassificazione o al Servizio di Small Scale"*), 1.4.3 (*"Cessione in favore dei Finanziatori del Terminale"*), 2.1.3 (*"Conseguenze del mancato rispetto delle Condizioni di Servizio"*), 3.1.1 (*"Requisiti di credito per il Servizio di Rigassificazione Continuativo"*), 3.1.3 (*"Variazione dei Requisiti di Credito"*), 3.1.5 (*"Sostituzione ed escussione delle garanzie finanziarie"*), 3.1.8 (*"Requisiti assicurativi"*), 3.2.1 (*"Divieto di cessione"*), 3.2.3 (*"Rilascio della capacità di rigassificazione"*), 3.3.3 (*"Modifiche dell'Utente al Programma Trimestrale delle Discariche e dei Caricamenti"*), 3.3.4 (*"Modifiche del Gestore al Programma Annuale delle Discariche e dei Caricamenti e del Programma Trimestrale delle Discariche e dei Caricamenti"*), 3.3.5 e 3.3.6 (*"Corrispettivi di scostamento"*), 3.8 (*"Variazioni del Servizio di Rigassificazione"*), 3.6.6 (*"Cessione di GNL a favore di Utenti di Small Scale"*), 5.2.2.6 (*"Controversie sulla fatturazione"*), 5.2.2.7 (*"Pagamento in ritardo"*), 5.3.1.1 (*"Responsabilità dell'Utente e dell'Utente di Small Scale nei confronti del Gestore"*), 5.3.1.2 (*"Responsabilità per lucro cessante"*), 5.3.1.3 (*"Responsabilità del Gestore nei confronti dell'Utente e dell'Utente di Small Scale"*), 5.3.1.4 (*"Responsabilità nei confronti di proprietari terzi del GNL"*), 5.3.1.6 (*"Limitazioni di Responsabilità"*), 5.3.3.1 (*"Recesso per volontà dell'Utente"*), 5.3.3.3 (*"Rinuncia ai diritti derivanti dal Codice Civile"*), 5.3.4.4 (*"Diritti ed obbligazioni dell'Utente e dell'Utente di Small Scale"*), 5.4.2.8 (*"Termini di decadenza"*).

[Luogo], [GG/MM/AAAA]

[Utente Cedente]

[Utente Cessionario]

Allegato 6BS: modello di cessione GNL a favore di Utenti di Small Scale alla flangia

Spett.
OLT Offshore LNG Toscana
Via Gaetano D'Alesio 2
57126 Livorno – Italia
c.a. Responsabile Commerciale
Marika Venturi
oltcommercial@legalmail.it
commercial@oltoffshore.it mailto:
Fax: 0039 0586210922

Inviato tramite posta elettronica certificata o fax

Oggetto: Cessione di GNL a favore di Utenti di Small Scale alla flangia

Il presente modulo di cessione di GNL a favore di Utenti di Small Scale (“**Cessione**”) è stipulata in data [•] tra [•], C.F. [•], P. IVA [•], iscritta al registro delle imprese di [•] ed avente sede legale in [•] (“**Utente Cedente**”), [•], C.F. [•], P. IVA [•], iscritta al registro delle imprese di [•] ed avente sede legale in [•] (“**Utente Cessionario**”) e **OLT Offshore LNG Toscana S.p.A.**, società di diritto italiana, C.F. e P. IVA 07197231009, iscritta al registro delle imprese di Milano ed avente sede legale in via Passione 8, 20122 Milano (“**Gestore**”).

Premesse

- a) L'Utente Cedente è Utente del Terminale avendo sottoscritto un Contratto di Capacità col Gestore ed essendo risultato aggiudicatario di capacità di rigassificazione a seguito dei relativi processi di conferimento nel Mese di [•] dell'Anno [•] (ovvero sia titolare di Stoccaggio Prolungato nel Mese di [•] dell'Anno [•]).
- b) l'Utente Cessionario è Utente di Small Scale avendo sottoscritto un Contratto di Small Scale col Gestore ed essendo risultato aggiudicatario di Slot di Small Scale nel medesimo Mese del medesimo Anno a seguito dei relativi processi di conferimento (ovvero non oltre il termine di cessazione del Servizio di Stoccaggio Prolungato a favore dell'Utente Cedente relativo ai quantitativi di GNL oggetto della presente cessione).
- c) La presente Cessione non esonera l'Utente Cedente e l'Utente Cessionario dagli obblighi o responsabilità sorti nell'ambito dei rispettivi Contratti di Capacità ovvero Contratti di Small Scale prima che il presente modulo di cessione sia stato comunicato al Gestore ai sensi della Clausola 3.6.6. In particolare, la Cessione non modifica gli obblighi e le responsabilità dell'Utente Cedente e dell'Utente Cessionario di cui alla Clausola 3.4.1.4 del Codice di Rigassificazione (se applicabili).
- d) La presente Cessione non attribuisce diritti a terzi in relazione alla Cessione medesima.

Tutto ciò considerato l'Utente Cedente e l'Utente Cessionario concordano quanto segue:

1. Oggetto ed efficacia della Cessione

- 1.1. Il presente modulo di cessione ha per oggetto la Cessione da parte dell'Utente Cedente all'Utente Cessionario di un quantitativo di GNL ai sensi della Clausola 3.6.6.2 del Codice di Rigassificazione e la conseguente messa a disposizione da parte del Gestore e l'acquisizione da parte dell'Utente Cessionario del suddetto quantitativo di GNL perché lo stesso sia destinato dall'Utente Cessionario al Servizio di Small Scale.
- 1.2. Il quantitativo di GNL oggetto della presente Cessione sarà espresso in m³ liquidi. L'Utente Cedente riconosce ed accetta che il Gestore, una volta effettuata la consegna del GNL oggetto della presente cessione all'Utente Cessionario, dedurrà dai quantitativi di GNL dell'Utente Cedente il corrispondente

quantitativo di GNL espresso in MWh così come risultante dal rapporto di caricamento disponibile dopo la consegna del GNL all'Utente Cessionario. L'Utente Cedente e l'Utente Cessionario si dichiarano consapevoli, manlevando pertanto il Gestore, che il quantitativo di GNL destinato al caricamento sarà prelevato dal Gestore dai quantitativi presenti nei serbatoi del Terminale al momento del caricamento e che pertanto la qualità del GNL oggetto del Servizio di Small Scale potrà essere difforme rispetto al GNL effettivamente Scaricato.

- 1.3. Per effetto della comunicazione al Gestore del presente modulo di cessione ed a condizione che lo stesso sia stato debitamente, compilato, sottoscritto e comunicato al Gestore nei termini di cui alla Clausola 3.6.6.2, l'Utente Cessionario avrà diritto di effettuare il caricamento dei quantitativi di GNL oggetto della cessione nell'ambito dello Slot di Small Scale del quale sia titolare.
- 1.4. Il trasferimento della proprietà del GNL oggetto della presente cessione a favore dell'Utente Cessionario si verificherà solo nel momento in cui ed a condizione che l'Utente Cessionario abbia effettuato il caricamento dei quantitativi di GNL oggetto della presente cessione sulla Nave Small Scale nell'ambito dello Slot di Small Scale del quale sia titolare, restando inteso che in caso di mancato caricamento tali quantitativi di GNL resteranno di proprietà dell'Utente Cedente come se la presente comunicazione non fosse stata inviata, intendendosi la relativa cessione definitivamente priva di effetti.
- 1.5. Nel caso in cui la comunicazione al Gestore del presente modulo di cessione non possa produrre effetti per violazione del termine di comunicazione previsto dal Codice di Rigassificazione, perché incompleta, perché errata ovvero per qualsiasi diverso motivo, il Gestore avrà diritto di considerarla automaticamente inefficace e come se la stessa non fosse mai stata comunicata, salvo solo l'obbligo in capo al Gestore di darne tempestiva comunicazione all'Utente Cedente e all'Utente Cessionario.
- 1.6. L'efficacia della presente cessione, nonché il connesso obbligo del Gestore di caricare i relativi quantitativi di GNL sulla Nave Small Scale, sono in ogni caso, subordinati all'effettiva disponibilità di GNL da parte dell'Utente Cedente al momento del caricamento del GNL da parte dell'Utente Cessionario nell'ambito del Servizio di Small Scale.

2. Richiesta di Cessione di GNL

- 2.1. L'Utente Cedente e l'Utente Cessionario comunicano al Gestore l'intenzione di trasferire la proprietà e, pertanto, di effettuare la cessione dall'Utente Cedente a favore dell'Utente Cessionario dei quantitativi di GNL di seguito riportati:

Quantitativo oggetto della Cessione [m ³ _{liq}]	Utente Cedente	Utente Cessionario

3. Obblighi connessi alla cessione di GNL

3.1. L'Utente Cessionario riconosce di essere tenuto ad effettuare il caricamento del GNL oggetto della presente cessione nei termini e nei modi previsti dal Codice di Rigassificazione e nel Contratto di Small Scale. Nel caso in cui l'Utente Cessionario non effettui il caricamento del GNL oggetto della presente cessione nell'ambito del Servizio di Small Scale, il GNL oggetto della cessione resterà di proprietà dell'Utente Cedente ed il Gestore provvederà a rigassificare il relativo quantitativo di GNL secondo quanto previsto dal Codice di Rigassificazione utilizzando la capacità di trasporto prenotata presso la Rete Nazionale di Trasporto per conto del medesimo Utente Cedente.

3.2 Laddove l'Utente Cedente non abbia ancora effettuato la Discarica presso il Terminale del quantitativo di GNL oggetto della cessione a favore dell'Utente Cessionario, in caso di mancata Discarica da parte dell'Utente Cedente quest'ultimo sarà tenuto a manlevare gli altri Utenti del Terminale che siano stati interessati dalla cessione assicurando, in particolare, a questi ultimi che i quantitativi di Gas corrispondenti al GNL oggetto della presente cessione siano agli stessi consegnati, autorizzando a tal fine il Gestore ad emettere a suo carico le necessarie transazione di vendita al PSV a favore degli stessi.

[Luogo], [GG/MM/AAAA]

[Utente Cedente]

[Utente Cessionario]

L'Utente della rigassificazione e l'Utente del trasporto dichiarano di acconsentire, di aver letto e accettato tutte le disposizioni applicabili stabilite nel Codice di Rigassificazione e, in particolare, ai sensi degli articoli 1341 e 1342 del Codice Civile italiano, l'Utente della rigassificazione e l'Utente del trasporto dichiarano di aver esaminato i termini e le condizioni di cui sopra e di essere a conoscenza e di approvare specificamente le seguenti Clausole del Codice di Rigassificazione: 1.4.1.2.b (*"Servizio di Riconsegna Interrompibile"*), 1.4.1.6 (*"Rinuncia al Servizio di Rigassificazione o al Servizio di Small Scale"*), 1.4.3 (*"Cessione in favore dei Finanziatori del Terminale"*), 2.1.3 (*"Conseguenze del mancato rispetto delle Condizioni di Servizio"*), 3.1.1 (*"Requisiti di credito per il Servizio di Rigassificazione Continuativo"*), 3.1.3 (*"Variazione dei Requisiti di Credito"*), 3.1.5 (*"Sostituzione ed escussione delle garanzie finanziarie"*), 3.1.8 (*"Requisiti assicurativi"*), 3.2.1 (*"Divieto di cessione"*), 3.2.3 (*"Rilascio della capacità di rigassificazione"*), 3.3.3 (*"Modifiche dell'Utente al Programma Trimestrale delle Discariche e dei Caricamenti"*), 3.3.4 (*"Modifiche del Gestore al Programma Annuale delle Discariche e dei Caricamenti e del Programma Trimestrale delle Discariche e dei Caricamenti"*), 3.3.5 e 3.3.6 (*"Corrispettivi di scostamento"*), 3.8 (*"Variazioni del Servizio di Rigassificazione"*), 3.6.6 (*"Cessione di GNL a favore di Utenti di Small Scale"*), 5.2.2.6 (*"Controversie sulla fatturazione"*), 5.2.2.7 (*"Pagamento in ritardo"*), 5.3.1.1 (*"Responsabilità dell'Utente e dell'Utente di Small Scale nei confronti del Gestore"*), 5.3.1.2 (*"Responsabilità per lucro cessante"*), 5.3.1.3 (*"Responsabilità del Gestore nei confronti dell'Utente e dell'Utente di Small Scale"*), 5.3.1.4 (*"Responsabilità nei confronti di proprietari terzi del GNL"*), 5.3.1.6 (*"Limitazioni di Responsabilità"*), 5.3.3.1 (*"Recesso per volontà dell'Utente"*), 5.3.3.3 (*"Rinuncia ai diritti derivanti dal Codice Civile"*), 5.3.4.4 (*"Diritti ed obbligazioni dell'Utente e dell'Utente di Small Scale"*), 5.4.2.8 (*"Termini di decadenza"*).

[Luogo], [GG/MM/AAAA]

[Utente Cedente]

[Utente Cessionario]

Allegato 6CS: modello di richiesta di accesso al Servizio di Virtual Liquefaction per Utenti di Small Scale

Spett.
OLT Offshore LNG Toscana
Via Gaetano D'Alesio 2
57126 Livorno – Italia
c.a. Responsabile Commerciale
Marika Venturi
oltcommercial@legalmail.it
commercial@oltoffshore.it mailto:
Fax: 0039 0586210922

Inviato tramite posta elettronica certificata o fax

Oggetto: Richiesta di Accesso al Servizio di Virtual Liquefaction

Il presente modulo di richiesta di accesso al Servizio di Virtual Liquefaction, viene presentato da [•], C.F. [•], P. IVA [•], iscritta al registro delle imprese di [•] ed avente sede legale in [•], in persona del/dei legale/i rappresentante/i [•], (“**Richiedente**”), ad **OLT Offshore LNG Toscana S.p.A.**, società di diritto italiana, C.F. e P. IVA 07197231009, iscritta al registro delle imprese di Milano ed avente sede legale in via Passione 8, 20122 Milano (“**Gestore**”).

Premesse

- a. Il Richiedente è un Utente di Small Scale ed un Utente del Servizio di Trasporto avendo, in particolare, sottoscritto un Contratto di Small Scale con il Gestore in conformità al Codice di Rigassificazione del Terminale ed essendosi reso aggiudicatario di almeno uno Slot di Small Scale.
- b. Il Richiedente intende accedere al Servizio di Virtual Liquefaction di cui alla Clausola 3.5.4 del Codice di Rigassificazione con riferimento agli Slot di Small Scale dei quali si è reso aggiudicatario e di seguito indicati e, a tal fine, intende presentare al Gestore per sua accettazione la presente richiesta.
- c. Le definizioni del Codice di Rigassificazione trovano applicazione anche alla presente richiesta di accesso al Servizio di Virtual Liquefaction.

Tutto ciò considerato il Richiedente dichiara e si impegna come segue:

1. Richiesta di accesso al Servizio di Virtual Liquefaction

- 1.1. Il Richiedente chiede al Gestore di accedere al Servizio di Virtual Liquefaction con riferimento ai seguenti Slot di Small Scale dei quali si è reso aggiudicatario:

Anno Termico [aaaa/aaaa]	Mese e Anno di Competenza [mm/aaaa]	Data di programmazione dello Slot di Small Scale [gg/mm/aaaa]	Quantitativi [mcliq]

2. Transazioni al PSV

- 2.1. Il Richiedente si impegna a mantenere la necessaria capienza delle proprie garanzie finanziarie a copertura del sistema previste al Capitolo 5 del Codice di Rete e a reintegrarle tempestivamente laddove le stesse non fossero sufficienti per l'effettuazione delle transazioni di vendita al PSV per il corrispondente

volume di GNL indicato al Gestore in caricamento ai sensi della Clausola 3.5.4 nell'ambito degli Slot di Small Scale sopra indicati; a tal fine, il Richiedente espressamente conferisce al Gestore il potere di emettere a suo nome e/o per suo conto tali transazioni al PSVcorrispondenti ai volumi di GNL destinati al caricamento, ovvero effettivamente caricati, nell'ambito degli Slot di Small Scale suindicati.

3. Trasferimento della proprietà del GNL

- 3.1. Il Richiedente acquisterà la proprietà del GNL destinato al caricamento sullo/sugli Slot di Small Scale per i quali siano state emesse le transazioni ai sensi della Clausola 3.5.4iv) solo per effetto, ed al momento, del caricamento sulla Nave Small Scale.

[Luogo], [GG/MM/AAAA]

Richiedente

Per accettazione
Livorno, lì [•]

OLT Offshore LNG Toscana S.p.A.

Il/i legale/i rappresentante/i

All: fotocopia del documento d'identità del sottoscrittore

Allegato 6DS: modello di richiesta di accesso al Servizio di Virtual Liquefaction per Utenti ed Utenti del Servizio di Trasporto

Spett.
OLT Offshore LNG Toscana
Via Gaetano D'Alesio 2
57126 Livorno – Italia
c.a. Responsabile Commerciale
Marika Venturi
oltcommercial@legalmail.it
commercial@oltoffshore.it mailto:
Fax: 0039 0586210922

Inviato tramite posta elettronica certificata o fax

Oggetto: Richiesta di Accesso al Servizio di Virtual Liquefaction

Il presente modulo di richiesta di accesso al Servizio di Virtual Liquefaction, viene presentato da [•], C.F. [•], P. IVA [•], iscritta al registro delle imprese di [•] ed avente sede legale in [•], in persona del/dei legale/i rappresentante/i [•], (“**Richiedente**”), ad **OLT Offshore LNG Toscana S.p.A.**, società di diritto italiana, C.F. e P. IVA 07197231009, iscritta al registro delle imprese di Milano ed avente sede legale in via Passione 8, 20122 Milano (“**Gestore**”).

Premesse

- a) Il Richiedente è:
 - i. un Utente, avendo, in particolare, sottoscritto un Contratto di Capacità con il Gestore ed essendosi reso aggiudicatario di almeno uno Slot di Discarica; ovvero
 - ii. un Utente del Servizio di Trasporto, avendo sottoscritto il Codice di Rete, ed avendo, pur non essendo un Utente, accettato, con la sottoscrizione del presente modulo di richiesta di accesso al Servizio di Virtual Liquefaction, il Codice di Rigassificazione del Gestore ed avendo altresì presentato una garanzia pari ad [•] euro, costituendo un deposito infruttifero a favore del Gestore stesso quali condizioni di accesso al Servizio di Virtual Liquefaction.
- b) Il Richiedente intende accedere al Servizio di Virtual Liquefaction di cui alla Clausola 3.5.5 del Codice di Rigassificazione.
- c) Le definizioni del Codice di Rigassificazione trovano applicazione anche alla presente richiesta di accesso al Servizio di Virtual Liquefaction.

Tutto ciò considerato il Richiedente dichiara e si impegna come segue:

1. Richiesta di accesso al Servizio di Virtual Liquefaction

- 1.1. Il Richiedente chiede al Gestore di accedere al Servizio di Virtual Liquefaction ai sensi del Codice di Rigassificazione.
- 1.2. Il Richiedente che abbia costituito il deposito infruttifero in garanzia di cui al punto a)ii) delle premesse autorizza il Gestore a soddisfare ogni credito o pretesa che lo stesso ritenga vantare nei confronti del Richiedente in forza del presente contratto con il Gestore stesso.

2. Transazioni al PSV

- 2.1. Il Richiedente si impegna a mantenere la necessaria capienza delle proprie garanzie finanziarie a copertura del sistema previste al Capitolo 5 del Codice di Rete e a reintegrarle tempestivamente laddove le stesse non fossero sufficienti per l'effettuazione delle transazioni di vendita al PSV per il corrispondente volume di GNL indicato al Gestore ai sensi della Clausola 3.5.5iii); a tal fine, il Richiedente espressamente conferisce al Gestore il potere di emettere a suo nome e/o per suo conto tali transazioni al PSV corrispondenti ai volumi di GNL destinati al caricamento, ovvero effettivamente caricati, nell'ambito degli Slot di Small Scale suindicati.

3. Trasferimento della proprietà del GNL

- 3.1. Il Richiedente acquisterà la proprietà del GNL destinato alla rigassificazione di cui alla Clausola 3.5.5(v) solo per effetto, ed al momento, dell'emissione delle relative transazioni al PSV.

4. Applicazione del Codice di Rigassificazione

- 4.1. Il Richiedente che sia Utente del Servizio di Trasporto ai sensi del punto a)ii) delle premesse, dichiara di acconsentire, di aver letto e accettato tutte le disposizioni applicabili stabilite nel Codice di Rigassificazione, le quali troveranno applicazione anche nei suoi confronti in ragione del significato e del contesto e, in particolare, per quanto riguarda le Sezioni 1, 3, 5 e 6 del Codice di Rigassificazione, nonché le Clausole 5, 6, 7 e 8 del Contratto di Capacità, Allegato 4 al Codice di Rigassificazione.
- 4.2. Il recapito, l'indirizzo postale e l'indirizzo e-mail di ciascuna Parte sono (se non altrimenti comunicato):

Per il Gestore: OLT Offshore LNG Toscana S.p.A.

Via Gaetano D'Alesio, 2

57126 Livorno

Fax +39 0586 210922

Indirizzo mail commercial@oltoffshore.it

Indirizzo PEC oltcommercial@legalmail.it

Alla Att.ne del Responsabile Commerciale Marika Venturi

Per il Richiedente che sia Utente verranno utilizzati i medesimi recapiti utilizzati nel Contratto di Capacità, mentre le comunicazioni destinate al Richiedente che sia Utente del Servizio di Trasporto ai sensi del punto a)ii) delle premesse saranno ricevute ed inviate ai seguenti recapiti:

Per il Richiedente [Richiedente]

[Indirizzo]

[CAP][Comune]

Fax [Fax]

Indirizzo mail [Indirizzo mail]

Indirizzo PEC [Indirizzo PEC]

Alla Att.ne del [Alla Att.ne del]

Livorno, lì [•]

[Richiedente]

Il Richiedente che sia Utente del Servizio di Trasporto ai sensi del punto a)ii) delle premesse, ai sensi degli articoli 1341 e 1342 del Codice Civile italiano, dichiara di aver esaminato i termini e le condizioni di cui sopra e di essere a conoscenza e di approvare specificamente le seguenti Clausole del Codice di Rigassificazione: 1.4.1.2.b (*"Servizio di Riconsegna Interrompibile"*), 1.4.1.6 (*"Rinuncia al Servizio di Rigassificazione o al Servizio di Small Scale"*), 1.4.3 (*"Cessione in favore dei Finanziatori del Terminale"*), 2.1.3 (*"Conseguenze del mancato rispetto delle Condizioni di Servizio"*), 3.1.1 (*"Requisiti di credito per il Servizio di Rigassificazione Continuativo"*), 3.1.3 (*"Variazione dei Requisiti di Credito"*), 3.1.5 (*"Sostituzione ed escussione delle garanzie finanziarie"*), 3.1.8 (*"Requisiti assicurativi"*), 3.2.1 (*"Divieto di cessione"*), 3.2.3 (*"Rilascio della capacità di rigassificazione"*), 3.3.3 (*"Modifiche dell'Utente al Programma Trimestrale delle Discariche e dei Caricamenti"*), 3.3.4 (*"Modifiche del Gestore al Programma Annuale delle Discariche e dei Caricamenti e al Programma Trimestrale delle Discariche e dei Caricamenti"*), 3.3.5 e 3.3.6 (*"Corrispettivi di scostamento"*), 3.8 (*"Variazioni del Servizio di Rigassificazione"*), 5.2.2.6 (*"Controversie sulla fatturazione"*), 5.2.2.7 (*"Pagamento in ritardo"*), 5.3.1.1 (*"Responsabilità dell'Utente e dell'Utente di Small Scale nei confronti del Gestore"*), 5.3.1.2 (*"Responsabilità per lucro cessante"*), 5.3.1.3 (*"Responsabilità del Gestore nei confronti dell'Utente e dell'Utente di Small Scale"*), 5.3.1.4 (*"Responsabilità nei confronti di proprietari terzi del GNL"*), 5.3.1.6 (*"Limitazioni di Responsabilità"*), 5.3.3.1 (*"Recesso per volontà dell'Utente"*), 5.3.3.3 (*"Rinuncia ai diritti derivanti dal Codice Civile"*), 5.3.4.4 (*"Diritti ed obbligazioni dell'Utente e dell'Utente di Small Scale"*), 5.4.2.8 (*"Termini di decadenza"*).

Livorno, lì [•]

Per accettazione

[Richiedente che sia Utente del Servizio di Trasporto ai sensi del punto a)ii) delle premesse]

Per accettazione

Livorno, lì [•]

OLT Offshore LNG Toscana S.p.A.

Il/i legale/i rappresentante/i

All: fotocopia del documento d'identità del sottoscrittore

[Carta intestata del Garante]

Allegato 7A1: modulo garanzia bancaria

Premesso che:

- a) la società(RICHIEDENTE)..... con sede legale in C.F. P. IVA in data è interessata a partecipare ai processi di conferimento di capacità di rigassificazione di gas naturale liquefatto presso il terminale di rigassificazione "FSRU Toscana" ovvero del servizio di caricamento di gas naturale liquefatto dal terminale di rigassificazione "FSRU Toscana" sottoscrivendo il/i relativo/i contratto/i di capacità di rigassificazione ovvero il/i relativo/i contratto/i per il servizio di caricamento con la società OLT Offshore LNG Toscana S.p.A., con sede a Milano, via Passione 8, P.IVA 07197231009 (**OLT**), ed accettando le condizioni di cui al Codice di Rigassificazione del Terminale stesso;
- b) al fine di poter partecipare ai processi di conferimento della capacità di rigassificazione ovvero del servizio di caricamento la società(RICHIEDENTE)..... è tenuta a presentare una garanzia a copertura degli impegni che saranno assunti dalla società(RICHIEDENTE)..... laddove, in esito al processo di conferimento di capacità di rigassificazione ovvero del servizio di caricamento, la stessa risultasse effettivamente aggiudicataria di capacità di rigassificazione divenendo Utente del terminale "FSRU Toscana" ovvero risultasse aggiudicataria del diritto di avvalersi del servizio di caricamento divenendo Utente di Small Scale del terminale "FSRU Toscana";

Tutto ciò premesso

- 1) La sottoscritta(ISTITUTO BANCARIO)..... con sede in e con domicilio eletto ai fini del presente atto in si impegna irrevocabilmente a pagare entro sette (7) giorni lavorativi a OLT, dietro semplice richiesta scritta e senza necessità alcuna di prova o motivazione, ogni eccezione rimossa, e senza necessità di alcuna previa comunicazione, intimazione, messa in mora o richiesta nei confronti della società (RICHIEDENTE)....., tutte le somme che OLT sarà a richiedere al titolo sopra indicato fino alla concorrenza dell'importo di Euro (Euro...../.....).
- 2) La garanzia potrà essere escussa anche più volte, fino all'esaurimento dell'ammontare massimo di cui al punto precedente.
- 3) La sottoscritta(ISTITUTO BANCARIO)..... dichiara di essere in possesso di un rating di debito a lungo termine non garantito pari o superiore ad almeno uno dei seguenti rating indicati dalle seguenti agenzie di rating: (a) BBB- se indicato da Standard & Poor's Rating Service; (b) Baa3 se indicato da Moody's Investor Service Inc.; o (c) BBB se indicato da Fitch Ratings Ltd.
- 4) La sottoscritta(ISTITUTO BANCARIO)..... dichiara che alla presente garanzia non sono applicabili le disposizioni di cui agli artt. 1955 e 1957 cod.civ., delle quali, comunque, rinuncia ad avvalersi.
- 5) La presente garanzia garantisce l'adempimento di tutti gli obblighi che saranno assunti dalla società (RICHIEDENTE)..... in forza del/dei contratto/i per la capacità di rigassificazione e del/i contratto/i per il servizio di caricamento sottoscritto/i con OLT e del Codice di Rigassificazione (ed in conseguenza dell'effettivo conferimento di capacità di rigassificazione ovvero dei servizi di caricamento), sia a titolo di corrispettivo, sia a titolo di risarcimento o indennizzo.
- 6) L'efficacia della presente garanzia è subordinata all'effettivo conferimento di capacità di rigassificazione ovvero dei servizi di caricamento presso il Terminale di rigassificazione "FSRU Toscana" secondo quanto previsto dal relativo Codice di Rigassificazione, ovvero al perfezionamento della cessione di capacità di rigassificazione ai sensi della Clausola 3.2.2. del Codice di Rigassificazione ovvero al perfezionamento di cessione di slot di small scale ai sensi della Clausola 3.2.5.
- 7) La presente garanzia resterà efficace fino alla revoca da parte della sottoscritta(ISTITUTO BANCARIO)..... che dovrà essere comunicata per iscritto (tramite raccomandata A/R ovvero PEC) ad OLT almeno centoventi (120)

[Carta intestata del Garante]

giorni prima della data in cui la presente garanzia diventerà inefficace, fermo restando che nel caso di invio di una comunicazione di revoca che indichi un termine inferiore ai centoventi (120) giorni, l'efficacia della revoca s'intenderà, in ogni caso ed automaticamente, estesa al centoventesimo (120°) giorno successivo alla data in cui OLT ha ricevuto la comunicazione di revoca.

8) Per eventuali controversie riguardanti l'interpretazione, la validità, l'efficacia e l'escussione della presente garanzia è competente in via esclusiva il Foro di Milano.

Data e luogo

TIMBRO E FIRMA

Ai sensi e per gli effetti dell'art. 1341 cod.civ. si approvano specificatamente i punti: 1) pagamento a semplice richiesta e rinuncia ad opporre eccezioni, 2) modalità di escussione, 4) rinuncia ad avvalersi del disposto degli artt. 1955 e 1957 cod.civ., 6) efficacia della garanzia, 7) validità della garanzia, 8) Foro Competente.

Data e luogo

TIMBRO E FIRMA

[Carta intestata del Garante]

Allegato 7A1P: modulo garanzia bancaria – Opzione conferimenti pluriennali

Premesso che:

- a) la società(RICHIEDENTE)..... con sede legale in
C.F. P. IVA in data è interessata a partecipare ai processi di conferimento di capacità di rigassificazione di gas naturale liquefatto presso il terminale di rigassificazione “FSRU Toscana” ovvero del servizio di caricamento di gas naturale liquefatto dal terminale di rigassificazione “FSRU Toscana” sottoscrivendo il/i relativo/i contratto/i di capacità di rigassificazione ovvero il/i relativo/i contratto/i per il servizio di caricamento con la società OLT Offshore LNG Toscana S.p.A., con sede a Milano, via Passione 8, P.IVA 07197231009 (**OLT**), ed accettando le condizioni di cui al Codice di Rigassificazione del Terminale stesso;
- b) al fine di poter partecipare ai processi di conferimento della capacità di rigassificazione ovvero del servizio di caricamento la società(RICHIEDENTE)..... è tenuta a presentare una garanzia a copertura degli impegni che saranno assunti dalla società(RICHIEDENTE)..... laddove, in esito al processo di conferimento di capacità di rigassificazione ovvero del servizio di caricamento, la stessa risultasse effettivamente aggiudicataria di capacità di rigassificazione divenendo Utente del terminale “FSRU Toscana” ovvero risultasse aggiudicataria del diritto di avvalersi del servizio di caricamento divenendo Utente di Small Scale del terminale “FSRU Toscana”;

Tutto ciò premesso

- 1) La sottoscritta(ISTITUTO BANCARIO)..... con sede in e con domicilio eletto ai fini del presente atto in si impegna irrevocabilmente a pagare entro sette (7) giorni lavorativi a OLT, dietro semplice richiesta scritta e senza necessità alcuna di prova o motivazione, ogni eccezione rimossa, e senza necessità di alcuna previa comunicazione, intimazione, messa in mora o richiesta nei confronti della società (RICHIEDENTE)....., tutte le somme che OLT sarà a richiedere al titolo sopra indicato fino alla concorrenza dell'importo di Euro (Euro...../....).
- 2) La garanzia potrà essere escussa anche più volte, fino all'esaurimento dell'ammontare massimo di cui al punto precedente.
- 3) La sottoscritta(ISTITUTO BANCARIO)..... dichiara di essere in possesso di un rating di debito a lungo termine non garantito pari o superiore ad almeno uno dei seguenti rating indicati dalle seguenti agenzie di rating: (a) BBB- se indicato da Standard & Poor's Rating Service; (b) Baa3 se indicato da Moody's Investor Service Inc.; o (c) BBB se indicato da Fitch Ratings Ltd.
- 4) La sottoscritta(ISTITUTO BANCARIO)..... dichiara che alla presente garanzia non sono applicabili le disposizioni di cui agli artt. 1955 e 1957 cod.civ., delle quali, comunque, rinuncia ad avvalersi.
- 5) La presente garanzia garantisce l'adempimento di tutti gli obblighi che saranno assunti dalla società (RICHIEDENTE)..... in forza del/dei contratto/i per la capacità di rigassificazione e del/i contratto/i per il servizio di caricamento sottoscritto/i con OLT e del Codice di Rigassificazione (ed in conseguenza dell'effettivo conferimento di capacità di rigassificazione ovvero dei servizi di caricamento), sia a titolo di corrispettivo, sia a titolo di risarcimento o indennizzo.
- 6) L'efficacia della presente garanzia è subordinata all'effettivo conferimento di capacità di rigassificazione ovvero dei servizi di caricamento presso il Terminale di rigassificazione “FSRU Toscana” secondo quanto previsto dal relativo Codice di Rigassificazione, ovvero al perfezionamento della cessione di capacità di rigassificazione ai sensi della Clausola 3.2.2. del Codice di Rigassificazione ovvero al perfezionamento di cessione di slot di small scale ai sensi della Clausola 3.2.5.

[Carta intestata del Garante]

7) In relazione agli obblighi assunti da (RICHIEDENTE)..... a seguito della allocazione di capacità pluriennale ovvero di servizi di caricamento per periodi superiori ad un Anno Termico, la presente garanzia resterà efficace fino al 31 gennaio [*], ovvero il 31 gennaio successivo all'ultimo Anno Termico per il quale (RICHIEDENTE)..... si è resa aggiudicataria di capacità di rigassificazione ovvero di servizi di caricamento.

Tale garanzia si rinnova automaticamente di anno in anno con conseguente corrispondente posticipo del termine di estinzione al 31 gennaio, fatto salvo il diritto di disdetta da parte della sottoscritta(ISTITUTO BANCARIO)..... da comunicarsi per iscritto (tramite raccomandata A/R ovvero PEC) ad OLT almeno centoventi (120) giorni prima del termine dell'Anno Termico cui la presente garanzia si riferisce, ovvero di ciascun Anno Termico successivo per il quale la garanzia sia stata rinnovata. In caso di disdetta, la presente garanzia potrà essere escussa – ai sensi del Codice di Rigassificazione – laddove (RICHIEDENTE)..... non provveda a sostituirla con una nuova garanzia entro i termini stabiliti dal Codice di Rigassificazione.

8) Per eventuali controversie riguardanti l'interpretazione, la validità, l'efficacia e l'escussione della presente garanzia è competente in via esclusiva il Foro di Milano.

Data e luogo

TIMBRO E FIRMA

Ai sensi e per gli effetti dell'art. 1341 cod.civ. si approvano specificatamente i punti: 1) pagamento a semplice richiesta e rinuncia ad opporre eccezioni, 2) modalità di escussione, 4) rinuncia ad avvalersi del disposto degli artt. 1955 e 1957 cod.civ., 6) efficacia della garanzia, 7) validità della garanzia, 8) Foro Competente.

Data e luogo

TIMBRO E FIRMA

[Carta intestata del Società del Gruppo del Richiedente]

Allegato 7A2: modulo garanzia Società del Gruppo del Richiedente

Premesso che:

- a) la Società(SOCIETÀ GARANTE)..... con sede legale in..... C.F. P.IVA è una Società del Gruppo, così come definita nel Codice di Rigassificazione, della Società(RICHIEDENTE)... con sede legale in C.F..... P. IVA.....;
- b) la Società(RICHIEDENTE)..... è interessata a partecipare ai processi di conferimento di capacità di rigassificazione di gas naturale liquefatto presso il terminale di rigassificazione "FSRU Toscana" ovvero del servizio di caricamento di gas naturale liquefatto dal terminale di rigassificazione "FSRU Toscana" sottoscrivendo il/i relativo/i contratto/i di capacità di rigassificazione ovvero il/i relativo/i contratto/i per il servizio di caricamento con la società OLT Offshore LNG Toscana S.p.A., con sede a Milano, via Passione 8, P.IVA 07197231009 (OLT), ed accettando le condizioni di cui al Codice di Rigassificazione del Terminale stesso;
- c) al fine di poter partecipare ai processi di conferimento della capacità di rigassificazione ovvero del servizio di caricamento la Società(RICHIEDENTE)..... è tenuta a presentare una garanzia a copertura degli impegni che saranno assunti dalla società(RICHIEDENTE)..... laddove, in esito al processo di conferimento di capacità di rigassificazione ovvero del servizio di caricamento, la stessa risultasse effettivamente aggiudicataria di capacità di rigassificazione divenendo Utente del Terminale "FSRU Toscana" ovvero risultasse aggiudicataria del diritto di avvalersi del servizio di caricamento divenendo Utente di Small Scale del terminale "FSRU Toscana".

Tutto ciò premesso

1. La sottoscritta (SOCIETÀ GARANTE)..... con sede in e con domicilio eletto ai fini del presente atto in, si impegna irrevocabilmente a pagare entro sette (7) giorni lavorativi a OLT, dietro semplice richiesta scritta e senza necessità alcuna di prova o motivazione, ogni eccezione rimossa, e senza necessità di alcuna previa comunicazione, intimazione, messa in mora o richiesta nei confronti della società(RICHIEDENTE)....., tutte le somme che OLT sarà a richiedere a titolo sopra indicato fino alla concorrenza dell'importo di Euro(Euro...../....).
2. La garanzia potrà essere escussa anche più volte, fino all'esaurimento dell'ammontare massimo di cui al punto precedente.
3. La Società(GARANTE)....., dichiara di essere in possesso di un rating di debito a lungo termine non garantito pari o superiore ad almeno uno dei seguenti rating indicati dalle seguenti agenzie di rating: (a) BBB- se indicato da Standard & Poor's Rating Service; (b) Baa3 se indicato da Moody's Investor Service Inc.; o (c) BBB se indicato da Fitch Ratings Ltd e si impegna a comunicare tempestivamente l'abbassamento del rating posseduto sotto tali livelli.
4. La sottoscritta (SOCIETÀ GARANTE)..... dichiara che alla presente garanzia non sono applicabili le disposizioni di cui agli artt. 1955 e 1957 cod.civ., delle quali, comunque, rinuncia ad avvalersi.
5. La presente garanzia garantisce l'adempimento di tutti gli obblighi assunti da (UTENTE)..... in forza del/dei contratto/i per la capacità di rigassificazione e del/i contratto/i per il servizio di caricamento sottoscritto/i con OLT e del Codice di Rigassificazione (ed in conseguenza dell'effettivo conferimento di capacità di rigassificazione ovvero dei servizi di caricamento), sia a titolo di corrispettivo, sia a titolo di risarcimento o indennizzo.
6. L'efficacia della presente garanzia è subordinata all'effettivo conferimento di capacità di rigassificazione ovvero dei servizi di caricamento presso il Terminale di rigassificazione "FSRU Toscana" secondo quanto previsto dal relativo Codice di Rigassificazione, ovvero al perfezionamento della cessione di capacità di

[Carta intestata del Società del Gruppo del Richiedente]

rigassificazione ai sensi della Clausola 3.2.2. del Codice di Rigassificazione ovvero al perfezionamento di cessione di slot di small scale ai sensi della Clausola 3.2.5.

7. La presente garanzia resterà efficace fino alla revoca da parte della sottoscritta(SOCIETÀ GARANTE).... che dovrà essere comunicata per iscritto (tramite raccomandata A/R ovvero PEC) ad OLT almeno centoventi (120) giorni prima della data in cui la presente garanzia diventerà inefficace, fermo restando che nel caso di invio di una comunicazione di revoca che indichi un termine inferiore ai centoventi (120), l'efficacia della revoca s'intenderà, in ogni caso ed automaticamente, estesa al centoventesimo (120°) giorno successivo alla data in cui OLT ha ricevuto la comunicazione di revoca.
8. Per eventuali controversie riguardanti l'interpretazione, la validità, l'efficacia e l'escussione della presente garanzia è competente in via esclusiva il Foro di Milano.

Data e luogo

TIMBRO E FIRMA

Ai sensi e per gli effetti dell'art. 1341 Cod. Civ. si approvano specificatamente i punti: 1) pagamento a semplice richiesta e rinuncia ad opporre eccezioni, 2) modalità di escussione, 3) rinuncia ad avvalersi del disposto degli artt. 1955 e 1957 cod.civ., 4) validità della garanzia, 5) Foro Competente.

Data e luogo

TIMBRO E FIRMA

[Carta intestata del Società del Gruppo del Richiedente]

Allegato 7A2P: modulo garanzia Società del Gruppo del Richiedente – Opzione conferimenti pluriennali

Premesso che:

- a) la Società(SOCIETÀ GARANTE)..... con sede legale in..... C.F. P.IVA è una Società del Gruppo, così come definita nel Codice di Rigassificazione, della Società(RICHIEDENTE)... con sede legale in C.F..... P. IVA.....;
- b) la Società(RICHIEDENTE)..... è interessata a partecipare ai processi di conferimento di capacità di rigassificazione di gas naturale liquefatto presso il terminale di rigassificazione "FSRU Toscana" ovvero del servizio di caricamento di gas naturale liquefatto dal terminale di rigassificazione "FSRU Toscana" sottoscrivendo il/i relativo/i contratto/i di capacità di rigassificazione ovvero il/i relativo/i contratto/i per il servizio di caricamento con la società OLT Offshore LNG Toscana S.p.A., con sede a Milano, via Passione 8, P.IVA 07197231009 (OLT), ed accettando le condizioni di cui al Codice di Rigassificazione del Terminale stesso;
- c) al fine di poter partecipare ai processi di conferimento della capacità di rigassificazione ovvero del servizio di caricamento la Società(RICHIEDENTE)..... è tenuta a presentare una garanzia a copertura degli impegni che saranno assunti dalla società(RICHIEDENTE)..... laddove, in esito al processo di conferimento di capacità di rigassificazione ovvero del servizio di caricamento, la stessa risultasse effettivamente aggiudicataria di capacità di rigassificazione divenendo Utente del Terminale "FSRU Toscana" ovvero risultasse aggiudicataria del diritto di avvalersi del servizio di caricamento divenendo Utente di Small Scale del terminale "FSRU Toscana".

Tutto ciò premesso

1. La sottoscritta (SOCIETÀ GARANTE)..... con sede in e con domicilio eletto ai fini del presente atto in, si impegna irrevocabilmente a pagare entro sette (7) giorni lavorativi a OLT, dietro semplice richiesta scritta e senza necessità alcuna di prova o motivazione, ogni eccezione rimossa, e senza necessità di alcuna previa comunicazione, intimazione, messa in mora o richiesta nei confronti della società(RICHIEDENTE)....., tutte le somme che OLT sarà a richiedere a titolo sopra indicato fino alla concorrenza dell'importo di Euro(Euro...../....).
2. La garanzia potrà essere escussa anche più volte, fino all'esaurimento dell'ammontare massimo di cui al punto precedente.
3. La Società(GARANTE)....., dichiara di essere in possesso di un rating di debito a lungo termine non garantito pari o superiore ad almeno uno dei seguenti rating indicati dalle seguenti agenzie di rating: (a) BBB- se indicato da Standard & Poor's Rating Service; (b) Baa3 se indicato da Moody's Investor Service Inc.; o (c) BBB se indicato da Fitch Ratings Ltd e si impegna a comunicare tempestivamente l'abbassamento del rating posseduto sotto tali livelli.
4. La sottoscritta (SOCIETÀ GARANTE)..... dichiara che alla presente garanzia non sono applicabili le disposizioni di cui agli artt. 1955 e 1957 cod.civ., delle quali, comunque, rinuncia ad avvalersi.
5. La presente garanzia garantisce l'adempimento di tutti gli obblighi assunti da (UTENTE)..... in forza del/dei contratto/i per la capacità di rigassificazione e del/i contratto/i per il servizio di caricamento sottoscritto/i con OLT e del Codice di Rigassificazione (ed in conseguenza dell'effettivo conferimento di

[Carta intestata del Società del Gruppo del Richiedente]

capacità di rigassificazione ovvero dei servizi di caricamento), sia a titolo di corrispettivo, sia a titolo di risarcimento o indennizzo.

6. L'efficacia della presente garanzia è subordinata all'effettivo conferimento di capacità di rigassificazione ovvero dei servizi di caricamento presso il Terminale di rigassificazione "FSRU Toscana" secondo quanto previsto dal relativo Codice di Rigassificazione, ovvero al perfezionamento della cessione di capacità di rigassificazione ai sensi della Clausola 3.2.2. del Codice di Rigassificazione ovvero al perfezionamento di cessione di slot di small scale ai sensi della Clausola 3.2.5.
7. In relazione agli obblighi assunti da (UTENTE)..... a seguito della allocazione di capacità pluriennale ovvero di servizi di caricamento per periodi superiori ad un Anno Termico, la presente garanzia resterà efficace fino al 31 gennaio [•], ovvero il 31 gennaio successivo all'ultimo Anno Termico per il quale (UTENTE)..... si è resa aggiudicataria di capacità di rigassificazione ovvero di servizi di caricamento.

Tale garanzia si rinnova automaticamente di anno in anno con conseguente corrispondente posticipo del termine di estinzione al 31 gennaio, fatto salvo il diritto di disdetta da parte della sottoscritta (SOCIETÀ GARANTE)..... da comunicarsi per iscritto (tramite raccomandata A/R ovvero PEC) ad OLT almeno centoventi (120) giorni prima del termine dell'Anno Termico cui la presente garanzia si riferisce, ovvero di ciascun Anno Termico successivo per il quale la garanzia sia stata rinnovata. In caso di disdetta, la presente garanzia potrà essere escussa – ai sensi del Codice di Rigassificazione – laddove (UTENTE)..... non provveda a sostituirla con una nuova garanzia entro i termini stabiliti dal Codice di Rigassificazione.

8. Per eventuali controversie riguardanti l'interpretazione, la validità, l'efficacia e l'escussione della presente garanzia è competente in via esclusiva il Foro di Milano.

Data e luogo

TIMBRO E FIRMA

Ai sensi e per gli effetti dell'art. 1341 Cod. Civ. si approvano specificatamente i punti: 1) pagamento a semplice richiesta e rinuncia ad opporre eccezioni, 2) modalità di escussione, 3) rinuncia ad avvalersi del disposto degli artt. 1955 e 1957 cod.civ., 4) validità della garanzia, 5) Foro Competente.

Data e luogo

TIMBRO E FIRMA

[Carta intestata dell'Utente]

Allegato 7B1: modulo garanzia bancaria_PS

Premesso che:

- a) la Società(UTENTE)..... con sede legale in C.F. P. IVA in data si è resa aggiudicataria, ovvero è interessata a partecipare ai processi di conferimento, di capacità di rigassificazione di gas naturale liquefatto presso il terminale di rigassificazione "FSRU Toscana" sottoscrivendo il/i relativo/i contratto/i di capacità di rigassificazione con la società OLT Offshore LNG Toscana S.p.A., con sede a Milano, via Passione 8, P.IVA 07197231009 (OLT), ed accettando le condizioni di cui al Codice di Rigassificazione del Terminale stesso;
- b) OLT ha assegnato, ovvero potrebbe assegnare successivamente all'avvenuto conferimento di capacità di rigassificazione di cui alla lettera a), ad un soggetto terzo individuato a seguito della procedura di gara, il Servizio di Peak Shaving e che lo/gli Slot di Discarica di cui al precedente alinea è/sono previsto/i successivamente alla Discarica funzionale al Servizio di Peak Shaving e prima del termine massimo di conclusione del Servizio di Peak Shaving (31 marzo [•]);
- c) al fine di poter partecipare ai processi di conferimento di capacità di rigassificazione e/o di garantire l'effettiva consegna del carico di gas naturale liquefatto relativo alla capacità di rigassificazione aggiudicata, la Società(UTENTE)....., è tenuta a presentare una garanzia bancaria a prima richiesta il cui importo sia tale da assicurare, dalla data prevista per la discarica del carico di gas naturale liquefatto destinato alla capacità di rigassificazione conferita a(UTENTE)..... e per tutta la durata del Servizio di Peak Shaving, la copertura dei rischi connessi agli obblighi assunti da OLT di cui alla Clausola 3.1.4 del Codice di Rigassificazione.

Tutto ciò premesso

- 1) La sottoscritta(ISTITUTO BANCARIO)..... con sede in e con domicilio eletto ai fini del presente atto in si impegna irrevocabilmente a pagare entro 7 (sette) giorni lavorativi a OLT, dietro semplice richiesta scritta e senza necessità alcuna di prova o motivazione, ogni eccezione rimossa, e senza necessità di alcuna previa comunicazione, intimazione, messa in mora o richiesta nei confronti della società(UTENTE)..... tutte le somme che OLT sarà a richiedere al titolo sopra indicato fino alla concorrenza dell'importo di Euro (Euro...../.....).
- 2) La garanzia potrà essere escussa anche più volte, fino all'esaurimento dell'ammontare massimo di cui al punto precedente.
- 3) La sottoscritta(ISTITUTO BANCARIO)..... dichiara di essere in possesso di un rating di debito a lungo termine non garantito pari o superiore ad almeno uno dei seguenti rating indicati dalle seguenti agenzie di rating: (a) BBB- se indicato da Standard & Poor's Rating Service; (b) Baa3 se indicato da Moody's Investor Service Inc.; o (c) BBB se indicato da Fitch Ratings Ltd.
- 4) La sottoscritta(ISTITUTO BANCARIO)..... dichiara che alla presente garanzia non sono applicabili le disposizioni di cui agli artt. 1955 e 1957 cod.civ., delle quali, comunque, rinuncia ad avvalersi.
- 5) La presente garanzia garantisce l'adempimento dell'obbligo di consegna del quantitativo di gas naturale liquefatto relativo alla capacità di rigassificazione conferita, o che potrebbe essere conferita, alla società(UTENTE)..... in forza del contratto di capacità di rigassificazione sottoscritto con OLT e del Codice di Rigassificazione e, pertanto, si estinguerà al momento dell'integrale completamento della

[Carta intestata dell'Utente]

consegna del quantitativo di gas naturale liquefatto presso il terminale di rigassificazione "FSRU Toscana", ovvero nel caso in cui la Società(UTENTE)..... abbia provveduto a comunicare la mancata consegna del quantitativo di gas naturale liquefatto prima dell'anticipo delle operazioni di riconsegna del GNL presente nel Terminale e funzionale al Servizio di Peak Shaving.

- 6) Per eventuali controversie riguardanti l'interpretazione, la validità, l'efficacia e l'escussione della presente garanzia è competente in via esclusiva il Foro di Milano.

Data e luogo

TIMBRO E FIRMA

Ai sensi e per gli effetti dell'art. 1341 cod.civ. si approvano specificatamente i punti: 1) pagamento a semplice richiesta e rinuncia ad opporre eccezioni, 2) modalità di escussione, 4) rinuncia ad avvalersi del disposto degli artt. 1955 e 1957 cod.civ., 5) validità della garanzia 6) Foro Competente.

Data e luogo

TIMBRO E FIRMA

[Carta intestata della Società del Gruppo dell'Utente]

Allegato 7B2: modulo garanzia Società del Gruppo dell'Utente_PS

Premesso che:

- a) la Società..... con sede legale in..... C.F.
P.IVA è una Società del Gruppo, così come definita nel Codice di Rigassificazione, della Società (UTENTE) con sede legale in
C.F..... P. IVA.....
- b) la Società(UTENTE)..... con sede legale in C.F.
..... P. IVA in data si è resa aggiudicataria, ovvero è interessata a partecipare ai processi di conferimento, di capacità di rigassificazione di gas naturale liquefatto presso il terminale di rigassificazione "FSRU Toscana" sottoscrivendo il/i relativo/i contratti di capacità di rigassificazione con la società OLT Offshore LNG Toscana S.p.A., con sede a Milano, via Passione 8, P.IVA 07197231009 (**OLT**), ed accettando le condizioni di cui al Codice di Rigassificazione del Terminale stesso;
- c) OLT ha assegnato, ovvero potrebbe assegnare successivamente all'avvenuto conferimento di capacità di rigassificazione di cui alla lettera b), ad un soggetto terzo individuato a seguito della procedura di gara, il Servizio di Peak Shaving e che lo/gli Slot di Discarica di cui al precedente alinea è/sono previsto/i successivamente alla Discarica funzionale al Servizio di Peak Shaving e prima del termine massimo di conclusione del Servizio di Peak Shaving (31 marzo [•]);
- d) al fine di poter partecipare ai processi di conferimento di capacità di rigassificazione e/o di garantire l'effettiva consegna del carico di gas naturale liquefatto relativo alla capacità di rigassificazione aggiudicata, la Società(UTENTE)....., è tenuta a presentare una garanzia bancaria a prima richiesta il cui importo sia tale da assicurare , dalla data prevista per la discarica del carico di gas naturale liquefatto destinato alla capacità di rigassificazione conferita a(UTENTE)..... e per tutta la durata del Servizio di Peak Shaving, la copertura dei rischi connessi agli obblighi assunti da OLT di cui alla Clausola 3.1.4 del Codice di Rigassificazione;

Tutto ciò premesso

- 1) La sottoscritta con sede in e con domicilio eletto ai fini del presente atto in si impegna irrevocabilmente a pagare entro sette (7) giorni lavorativi a OLT, dietro semplice richiesta scritta e senza necessità alcuna di prova o motivazione, ogni eccezione rimossa, e senza necessità di alcuna previa comunicazione, intimazione, messa in mora o richiesta nei confronti della Società(UTENTE)....., tutte le somme che OLT sarà a richiedere a titolo sopra indicato fino alla concorrenza dell'importo di Euro(Euro...../....).
- 2) La garanzia potrà essere escussa anche più volte, fino all'esaurimento dell'ammontare massimo di cui al punto precedente.
- 3) la Sottoscritta dichiara di essere in possesso di un rating di debito a lungo termine non garantito pari o superiore ad almeno uno dei seguenti rating indicati dalle seguenti agenzie di rating: (a) BBB- se indicato da Standard & Poor's Rating Service; (b) Baa3 se indicato da Moody's Investor Service Inc.; o (c) BBB se indicato da Fitch Ratings Ltd.
- 4) La sottoscritta dichiara che alla presente garanzia non sono applicabili le disposizioni di cui agli artt. 1955 e 1957 cod.civ., delle quali, comunque, rinuncia ad avvalersi.

[Carta intestata della Società del Gruppo dell'Utente]

- 5) La presente garanzia garantisce l'adempimento dell'obbligo di consegna del quantitativo di gas naturale liquefatto relativo alla capacità di rigassificazione conferita, o che potrebbe essere conferita, alla società(UTENTE)..... in forza del contratto di capacità di rigassificazione sottoscritto con OLT e del Codice di Rigassificazione e, pertanto, si estinguerà al momento dell'integrale completamento della consegna del quantitativo di gas naturale liquefatto presso il terminale di rigassificazione "FSRU Toscana" ovvero nel caso in cui la società(UTENTE)..... abbia provveduto a comunicare la mancata consegna del quantitativo di gas naturale liquefatto prima dell'anticipo delle operazioni di riconsegna del GNL presente nel Terminale e funzionale al Servizio di Peak Shaving.
- 6) Per eventuali controversie riguardanti l'interpretazione, la validità, l'efficacia e l'escussione della presente garanzia è competente in via esclusiva il Foro di Milano.

Data e luogo

TIMBRO E FIRMA

Ai sensi e per gli effetti dell'art. 1341 cod.civ. si approvano specificatamente i punti: 1) pagamento a semplice richiesta e rinuncia ad opporre eccezioni, 2) modalità di escussione, 4) rinuncia ad avvalersi del disposto degli artt. 1955 e 1957 cod.civ., 5) validità della garanzia, 6) Foro Competente.

Data e luogo

TIMBRO E FIRMA

Allegato 8: Manuale di qualità e misura del GNL e gas

1. Specifiche di quantità, qualità e pressione del GNL e del gas

1.1 Specifiche di qualità del GNL al Punto di Consegna

Le specifiche di qualità del GNL sono le seguenti (**):

PROPRIETÀ		SPECIFICA	UNITÀ DI MISURA
Indice di Wobbe	Minimo	47,31	MJ/Sm ³
	Massimo	53,0050	MJ/Sm ³
PCS	Minimo	(*)	MJ/Sm ³
	Massimo	(*)	MJ/Sm ³
H ₂ S + COS (come solfuri)	Massimo	≤ 5	mg/Sm ³
Mercaptani (come solfuri)	Massimo	≤ 6	mg/Sm ³
Zolfo totale (come solfuri)	Massimo	≤ 20	mg/Sm ³
Mercurio (Hg)	Massimo	10	Nano g/Sm ³
Punto di rugiada idrocarburi (cricondenthem)	Massimo	≤ 0	°C (1-70bara)
Acqua (H ₂ O)	Massimo	0,1	ppm (vol)
Ossigeno (O ₂)	Massimo	0,6	% mol
Diossido di Carbonio (CO ₂)	Massimo	2,5	% mol
Solidi		No deposits on 60 mesh strainers	
Densità GNL	Minimo	420	kg/m ³
	Massimo	470	kg/m ³

Relativamente a PCS e indice di Wobbe gli standard di riferimento sono: ISO 6976:1995 per i poteri calorifici (temperatura di combustione di riferimento: +15°C, metri cubi standard +15°C@ 1,01325 bara). Resta inteso che le misure di quantità e qualità rilevate al momento della scarica saranno comunicate e condivise secondo le modalità e agli standard di riferimento di cui ai paragrafi 2.7 e 2.8.

(*): se l'indice di Wobbe è in specifica il PCS e le singole componenti sono accettabili. [Riguardo all'indice di Wobbe, i valori di accettabilità sono stati aggiornati a seguito di quanto disposto dal DM 325 del 5 ottobre 2023; qualora il GNL necessiti di correzione dell'indice di Wobbe, si prega di verificarne preventivamente col Gestore l'accettabilità.](#)

(**): Si prega di notare che $1 \text{ kJ/Sm}^3_{15^\circ/15^\circ} = 0.0002775 \text{ kWh/ Sm}^3_{25^\circ/15^\circ}$ e $1 \text{ kWh/ Sm}^3_{25^\circ/15^\circ} = 3603.6 \text{ kJ/Sm}^3_{15^\circ/15^\circ}$. Tali fattori di conversione dovranno essere adottati anche per la redazione del report di scarica come da paragrafo 2.8.

1.2 Impurità

Il GNL Scaricato non deve contenere materia solida, contaminanti, o materiale estraneo che possa interferire con la sua commercializzazione o causare danni o interferire con le operazioni del Terminale.

Se il contenuto totale di zolfo è inferiore a cinque (5) mg/Sm³, non sarà necessario effettuare l'analisi del campione di solfuro di idrogeno e solfuro di mercaptani.

Per evitare l'occlusione delle apparecchiature o la loro erosione, il GNL Scaricato non deve contenere alcuna componente fluida (e.g., aromatici, C₆H₆, CO₂, CH₃OH, ecc.) in una concentrazione superiore al cinquanta per cento (50%) del limite di solubilità di quel particolare componente nel range operativo di pressione da 0 a 100 bara e nel range operativo di temperatura da -162 a +50°C. C₆H₆: max. 1 ppm, CH₃OH: max. 0.5 ppm.

Le specifiche di qualità del GNL sono soggette a modifica in qualsiasi momento, in conformità alle specifiche di qualità del Gas.

1.3 Specifiche di qualità del Gas al Punto di Riconsegna

Le caratteristiche qualitative del gas immesso nella Rete Nazionale di Trasporto sono quelle risultanti dalle analisi effettuate al Terminale, sulla base dei metodi, delle procedure e degli strumenti per la rilevazione della qualità in uso presso il Terminale stesso. Il GNL rigassificato immesso nella Rete Nazionale di Trasporto soddisferà le specifiche di qualità e pressione per l'immissione di gas richieste da SRG secondo quanto indicato al Codice di Rete - a condizione che il GNL Scaricato e consegnato dall'Utente rispetti le specifiche al Punto di Consegna.

Il Gestore, titolare della capacità di trasporto al Punto di Riconsegna ai sensi dell'articolo 8, comma 1, della Delibera n°137/02, si attiene al rispetto delle specifiche di qualità previste al Codice di Rete ai sensi di quanto previsto all'articolo 8, comma 1, dell'Allegato A alla Delibera n°185/05.

2. Misurazione, campionamento e analisi del GNL e del Gas

2.1. Definizioni

Gli Standard e le procedure di riferimento come GPA, API, ISO, EN o ASTM sono aggiornati alle revisioni più recenti.

2.2. Test e metodi di misura del GNL: tabelle di calibrazione dei serbatoi

Prima dell'utilizzo di una qualsiasi nave Nave Metaniera, l'Utente dovrà: (a) nel caso di una Nave Metaniera i cui serbatoi e dispositivi di misurazione del volume non sono mai stati calibrati, organizzare per ciascun serbatoio di GNL e dispositivo di misurazione del volume la calibrazione per volume contro livello, effettuata da parte di un ente di classe qualificato selezionato dall'Utente e dal Gestore del Terminale, o (b) nel caso di una Nave Metaniera di cui sono stati precedentemente calibrati serbatoi e dispositivi di misurazione del volume, deve fornire all'Operatore prove di tale calibrazione preparate da un ente di classe qualificato e, se necessario, provvedere alla ricalibrazione di tutti i serbatoi e i dispositivi di misurazione del volume da parte di un ente di classe qualificato selezionato dall'Utente e dall'Operatore.

2.2.1. Preparazione delle Tabelle di Misurazione dei Serbatoi

Le tabelle dei serbatoi delle navi metaniere devono essere verificate da un ispettore qualificato. Tali tabelle devono includere le tabelle di calibrazione, le tabelle di correzione per assetto e sbandamento, le correzioni del volume con la temperatura del serbatoio e altre correzioni se necessario. Le tabelle di calibrazione dei serbatoi certificate per l'utilizzo devono essere verificate da un ente di classe qualificato e essere rese disponibili per la consultazione da parte delle Autorità Marittime. La Nave Metaniera deve presentare i certificati di ispezione dando evidenza dell'ultima ispezione effettuata.

2.2.2. Accuratezza delle Tabelle di Calibrazione dei Serbatoi

Le tabelle di misura del serbatoio preparate in conformità alla sezione 2.1.1, indicano i volumi in metri cubi espressi al millesimo, con le altezze del serbatoio espresse in metri al millesimo.

2.2.3. Certificazione della Calibrazione del Serbatoio

L'Operatore ha il diritto di presenziare alle calibrazioni dei serbatoi di cui alla sezione 2.1.1. L'Utente deve dare un preavviso ragionevole all'operatore della pianificazione della calibrazione dei serbatoi.

2.2.4. Ri-calibrazione dei Serbatoi di GNL in caso di deformazione, Rinforzo o Modifica

Nel caso in cui uno dei serbatoi di GNL di una Nave Metaniera subisca deformazioni o rinforzi o modifiche tali da mettere in discussione la validità delle tabelle di calibrazione di cui al precedente punto 2.1.1, l'utente dovrà provvedere alla ricalibrazione con le stesse modalità, come stabilito nelle sezioni 2.1.1 e 2.1.2 del presente documento, nel corso di un periodo in cui tale Nave Metaniera è fuori servizio per ispezione e/o riparazione. L'utente deve sostenere i costi di ri-taratura, a meno che tale verifica sia stata fatta su richiesta dell'operatore e non abbia dimostrato alcuna imprecisione nelle tabelle di calibrazione del serbatoio; in tal caso l'operatore dovrà sostenere i costi di ri-taratura.

A parte i casi di cui alla presente sezione 2.1.4, non è necessaria nessuna ricalibratura di alcun serbatoio di GNL di una qualsiasi Nave Metaniera.

2.3. Test e metodi di misura del GNL: selezione degli strumenti di misura

2.3.1. Strumenti di misura del livello di liquido

Lo standard ISO 10976 specifica che per ogni serbatoio del carico devono essere disponibili almeno due strumenti indipendenti per determinare il livello del liquido. I sistemi di misura primario e secondario devono essere indipendenti, in modo che in caso di avaria l'uno non influenzi l'altro.

Lo standard ISO 10976 definisce la precisione di misura di entrambi gli strumenti primario e secondario: ± 5 mm (alcuni sistemi non sono capaci di soddisfare questa verifica di tolleranza, in tal caso può essere applicata una precisione di ± 7.5 mm).

Gli strumenti di misura devono essere certificati per l'uso offshore.

2.3.2. Strumenti di misura della temperatura

Lo standard ISO 10976 specifica che dovrebbero essere presenti almeno 5 sensori di temperatura nella cisterna e almeno uno di essi deve essere installato sopra l'altezza massima di riempimento in modo da rimanere nella fascia occupata dal vapore. Ogni sensore di temperatura deve essere supportato da un sensore secondario, montato adiacente al sensore primario. Il dispositivo ATT deve leggere e fornire temperature individuali per entrambe le fasi, liquido e vapore, e consentire di definire la loro media. Comunque, anche navi metaniere equipaggiate con un minor numero di sensori di temperatura (sempre conformi ai requisiti dell'IGC code) possono essere prese in considerazione.

Due sensori, inclusi di spare, devono essere installati uno sul fondo della cisterna e uno nella parte alta, così da misurare costantemente e rispettivamente le temperature del liquido e del vapore. I sensori rimanenti devono essere installati equidistanti tra loro tra il fondo del serbatoio e la parte superiore. Tutti i sensori devono essere fissati in modo da non essere influenzati dalle pompe spray in operazione.

Lo standard ISO 10976 specifica che l'accuratezza dei dispositivi di misura deve essere la seguente:

Temp. Range, °C	Range,
-165 to -145	± 0.2

2.3.3. Strumenti di Misura della Pressione

Ogni cisterna di ogni Nave Metaniera deve avere un unico dispositivo di misura di pressione.

Lo standard ISO 10976 specifica che l'accuratezza dei dispositivi di misurazione di pressione deve essere ± 0.3 kPa.

2.4. Test e metodi di misura del GNL: procedure di misura

2.4.1. Generalità

Lo standard ISO 10976 definisce la misura del carico a bordo delle navi metaniere.

Prima che venga eseguita qualsiasi misurazione, la linea del gas alle caldaie deve essere isolata, le pompe spray e il compressore del gas di boil-off spenti, i bracci di carico connessi e le valvole dei manifold delle metaniere devono essere chiuse. Se è consentita la combustione del gas, allora il misuratore del flusso di gas deve essere registrato alla stessa ora a cui vengono eseguiti OCT e CCT. Il comandante della Nave Metaniera dovrà garantire il buon funzionamento dei suoi strumenti di monitoraggio e dimostrarne la taratura da parte di un ente qualificato. Le certificazioni devono essere disponibili su richiesta.

Il comandante delle Nave Metaniera dovrà garantire il buon funzionamento dei suoi strumenti di misura e dimostrarne la taratura da parte di un ente qualificato. L'OCT deve essere eseguito dopo che il comandante ha confermato che la nave è pronta alla scarica e prima di azionare le pompe di trasferimento di GNL.

La misura CCT dovrà essere effettuata dopo il completamento della scarica con pompe di trasferimento spente e dopo un tempo sufficiente alla stabilizzazione del livello del liquido.

In termini volumetrici, la condizione dei bracci di carico e della linea di scarico devono essere le stesse per OCT e per il CCT, vuoto o pieno. Qualsiasi altro eventuale strumento in funzione deve essere alla stessa condizione per l'OCT e il CCT.

L'Utente, l'Operatore o chi ne fa le veci hanno il diritto di essere presenti durante ogni misura, e la presenza o meno di un rappresentante non impedirà comunque che la misura venga effettuata.

2.4.2. Livello del liquido

La misurazione del livello del liquido in ciascun serbatoio di GNL di ogni Nave Metaniera è effettuata al millimetro, utilizzando il dispositivo primario di misurazione del livello del liquido di cui al punto 2.2.1 del presente documento.

Le Cinque (5) letture dovranno essere effettuate il più possibile in rapida successione. La media aritmetica delle letture deve essere ritenuta il livello del liquido. Il fornitore del dispositivo di misurazione deve assicurarsi che il CTMS sia in grado di compensare il movimento dinamico quando la Nave Metaniera è ormeggiata al Terminale. La frequenza di campionamento del livello interno del CTMS deve essere tale da consentire un'elaborazione adeguata dando come risultati le sopra-specificate letture con intervalli di 15 secondi, per essere stabile entro i limiti di precisione del CTMS. Tali informazioni devono essere incluse nella taratura delle cisterne della Nave Metaniera già approvata da un ispettore qualificato. Qualsiasi variazione nel numero prescritto delle letture che potrebbe essere richiesta per compensare il movimento dinamico della Nave Metaniera quando è ormeggiata al Terminale deve essere resa disponibile dal fornitore delle apparecchiature di misura. Tali informazioni devono essere incluse nelle tabelle di calibrazione della Nave Metaniera già approvate da un ispettore qualificato.

Tale media aritmetica deve essere calcolata al più vicino decimo di millimetro (0.1) e deve essere arrotondata al millimetro.

Lo stesso dispositivo di misura del livello deve essere utilizzato sia per le misurazioni iniziali che per quelle finali durante la scarica al Punto di Consegna. Se il dispositivo di misurazione principale non è operativo al momento dell'inizio della scarica, rendendo necessario l'utilizzo del dispositivo di misurazione ausiliario, il dispositivo di misurazione ausiliario deve essere messo in funzione al momento della fine della scarica, anche se il dispositivo di misurazione di livello principale è stato reso disponibile successivamente. L'assetto e lo sbandamento della Nave Metaniera devono essere tenute costanti mentre le misure in oggetto vengono eseguite.

Il livello del liquido di ciascun serbatoio di GNL deve essere registrato o stampato.

2.4.3. Temperatura

Contemporaneamente al livello del liquido deve essere misurata la temperatura fino al decimo di grado Celsius (0.1°C) utilizzando i dispositivi di misura della temperatura di cui al punto 2.2.2 del presente documento.

Per determinare la temperatura del liquido e del vapore nelle cisterne della Nave Metaniera, viene presa una (1) lettura con ciascun dispositivo di misurazione primario della temperatura in ciascun serbatoio di GNL. La media aritmetica di queste letture rispetto al vapore e il liquido in tutti i serbatoi di GNL è da ritenersi rispettivamente la temperatura finale del vapore e del liquido.

Tale media aritmetica deve essere calcolata fino al centesimo di grado Celsius (0.01°C) e deve essere arrotondata al decimo di grado Celsius (0.1°C).

Le temperature di ciascuna cisterna devono essere registrate o stampate.

2.4.4. Pressione

Contemporaneamente al livello del liquido deve essere misurata la pressione assoluta in ciascuna cisterna di GNL, fino al mbara, usando il sistema di misura della pressione di cui alla sezione 2.2.3 del presente documento.

La determinazione della pressione assoluta delle cisterne di carico di ciascuna Nave Metaniera deve essere eseguita prendendo una (1) lettura dal dispositivo di misurazione di ciascuna cisterna di carico e poi considerando la media aritmetica di tutte queste letture.

La sopra menzionata media aritmetica deve essere calcolata al decimo di millibar (0.1) e arrotondata al mbara.

Nel caso in cui una Nave Metaniera utilizzi unità diverse dai millibar, l'Operatore e l'Utente devono fare la conversione a millibar utilizzando fattori di conversione riconosciuti a livello internazionale.

La pressione in ciascuna cisterna deve essere registrata o stampata.

2.4.5. Procedure in Caso di Guasto al Dispositivo di Misurazione

Se le misurazioni previste nelle sezioni 2.3.1, 2.3.2, 2.3.3 e 2.3.4 del presente documento diventassero impossibili da eseguire a causa di un guasto dei dispositivi di misurazione, le procedure di misurazione alternative vengono stabilite di comune accordo tra l'operatore e l'utente in consultazione con un ispettore indipendente.

2.4.6. Determinazione del Volume di GNL Scaricato

Lo sbandamento e l'assetto della Nave Metaniera devono essere misurati nello stesso momento in cui il livello del liquido e la temperatura del GNL di ciascun serbatoio vengono misurati. Lo standard ISO 10976 specifica che la tolleranza consentita sulle letture di assetto è ± 50 mm. La tolleranza ammessa sulla misura dello sbandamento è di $\pm 0,05$ gradi. Le tubazioni di trasferimento del carico di GNL della Nave Metaniera devono contenere idrocarburi nelle stesse condizioni durante sia la misurazione finale sia quella iniziale. Le linee vapore collegate al collettore devono restare aperte per garantire che la pressione del vapore in tutti i serbatoi di GNL venga equalizzata. Tali misurazioni devono essere effettuate immediatamente prima dell'inizio di

qualsiasi operazione di carico e subito dopo il completamento della scarica e successivamente al drenaggio delle linee e dei bracci di carico. Il volume del GNL espresso in metri cubi al millesimo di metro cubo (0.001) è determinato utilizzando le tabelle di misura del serbatoio di cui al punto 2.1 del presente documento e applicando le correzioni di volume in essa enunciate.

Il volume di GNL scaricato è determinato detraendo il volume complessivo di GNL in tutti i serbatoi immediatamente dopo il completamento della scarica dal volume totale di tutti i serbatoi immediatamente prima dell'inizio della scarica. Questo volume in metri cubi di GNL scaricato deve essere arrotondato al millesimo di metro cubo (0,001).

Al termine delle misurazioni della CCT, tutte le misurazioni registrate dalla CTMS devono essere stampate in tre certificati, come riportato sotto:

Certificato di misura di inizio trasferimento;

Certificato di misura di fine trasferimento;

Certificato di scarica – che riassume i dati dei certificati di inizio e fine trasferimento.

2.5. Test e metodi di misura del GNL: Determinazione Della Composizione del GNL

Per gli scopi di Custody Transfer del GNL la quantità di energia trasferita dalla Nave Metaniera al Terminale verrà misurata in conformità con i metodi descritti nel GIIGNL LNG *Custody Transfer Handbook*.

2.5.1. Generalità

L'Operatore dovrà campionare e analizzare il GNL scaricato in conformità con la presente sezione 1.4. Per la determinazione della composizione possono essere utilizzati sia il campionamento continuo con successiva analisi ai sensi dell'articolo 2.4.2, che il campionamento e analisi in linea come previsto nella sezione 2.4.4. L'Operatore deve decidere quale sistema verrà utilizzato per determinare la composizione ufficiale del GNL scaricato.

I sistemi di campionamento/analisi devono essere in conformità con la normativa ISO 8943 per sistemi di analisi intermittente continui e in linea e in conformità con la normativa UNI EN ISO 10715 "Norma Italiana Gas Naturale – Linea guida per il campionamento".

Un rappresentante dell'Utente può essere presente alla calibrazione dei dispositivi e alle procedure di campionamento/analisi, ma in caso di assenza l'esecuzione di tali attività non è ostacolata.

2.5.2. Sistema di Campionamento del GNL

- a) Il sistema di campionamento GNL è collocato in un contenitore a tenuta stagna in una posizione adeguata sulla linea di carica principale del Terminale e deve essere configurato in modo da garantire che siano estratti dalle linee di trasferimento di GNL durante la massima rata di carica dei campioni continui e rappresentativi. Il sistema consiste in due (2) sistemi di campionamento di GNL con vaporizzatori integrati, dotati di stabilizzatore e controllo per garantire il controllo del passaggio da GNL a gas. Da entrambi i punti di campionamento il GNL vaporizzato viene inviato ad un unico sistema di campionamento automatizzato per il riempimento dei cilindri.
- b) Il gas campionato viene inviato al gas cromatografo in linea e usato per l'analisi on line. In alternativa i campioni di back up vengono prelevati in maniera continua e conservati in container CP/FP. Tale prelievo deve essere effettuato a una rata costante a partire da un'ora dopo la scarica continua a rata piena e deve terminare circa un'ora prima della sospensione della scarica a rata piena.
- c) Il dispositivo di campionamento è tale da garantire che i campioni (rappresentativi) vengano prelevati dalla linea di trasferimento di GNL continuamente durante la scarica. Esso è inoltre progettato per estrarre, trasportare e trattare i campioni rappresentativi di GNL che vengono messi in tre (3) cilindri di campionamento in acciaio inox da 500 cc di volume, e inviati agli analizzatori alle condizioni necessarie per il corretto funzionamento in termini di precisione, ripetibilità, riproducibilità e disponibilità.
- d) Dopo il completamento della scarica il campionario di gas composito raccolto, in caso di utilizzo del sistema di raccolta di campioni, sarà reso disponibile in tre cilindri di campionamento di acciaio inox. Un cilindro di campionamento deve essere inviato a terra in un laboratorio indipendente che adotti metodi in conformità con gli standard industriali, un cilindro deve essere messo a disposizione dell'Utente (consegnato alla Nave Metaniera) e un cilindro di campionamento deve essere conservato dal Gestore per almeno trenta (30) giorni. In caso di controversia relativamente alla precisione delle analisi, il campione dell'Operatore deve essere ulteriormente conservato fino a quando entrambi (il Gestore e l'Utente) accettino di non conservarlo più.

2.5.3. Analisi in linea della Composizione del GNL

Il sistema di analisi in linea utilizza il gas cromatografo per determinare le frazioni molari di idrocarburi e azoto del gas campionato in conformità con la normativa ISO 8943. Le analisi vengono eseguite a intervalli di 5 minuti.

Per ogni linea la composizione è determinata come media delle letture prese nell'arco di tempo da circa un'ora dall'inizio della scarica continua a rata piena fino a circa un'ora prima della sospensione della scarica a rata piena (full rate). La composizione del GNL scaricato viene determinata prendendo la media delle due linee quando entrambe disponibili.

Il sistema di analisi in linea è considerato il sistema primario, il campionamento in continuo è da considerarsi alternativo e da usare solo in caso di indisponibilità e/o malfunzionamento del sistema primario. Su richiesta dell'Utente, da presentare con congruo anticipo rispetto all'inizio della scarica, l'Operatore provvede a prelevare campioni spot in corrispondenza del 25%, 50% e 75% della scarica, e a conservarli con modalità analoghe a quelle dei campioni di cui al par. 1.4.2 ~~d) e e)~~.

Prima dell'inizio della scarica e al termine della stessa dovranno essere eseguite tre analisi sul gas di calibrazione e sul gas campionato per determinare che la ripetibilità delle aree dei picchi sia entro i limiti di accettabilità, in base alla media dei risultati delle tre analisi. L'analisi del gas cromatografo dovrà essere eseguita in conformità con la normativa ISO 6974 Part 4 e la densità del GNL determinata secondo il metodo Klosek-McKinley aggiornato all'ultima revisione.

Le singole letture della composizione e le medie devono essere arrotondate allo 0.001%. Se necessario, la concentrazione di metano deve essere corretta per dare una somma di percentuali di composizione del 100%, l'arrotondamento dei valori della composizione molare deve essere coerente con quanto specificata nella metodologia in uso.

I gascromatografi in linea devono essere calibrati e/o avere tarature eseguite entro le ventiquattro (24) ore prima dell'inizio della scarica. La calibrazione viene effettuata utilizzando una miscela di gas standard certificata da un fornitore approvato, di accuratezza e tracciabilità conosciute, e dotata di certificato di analisi che attesti composizione e incertezze di misura. La qualità e la composizione del gas sarà in accordo con gli standard commerciali applicabili. A richiesta dell'Utente e a suo carico, la miscela di gas certificata può essere resa disponibile in una composizione simile alla composizione attesa del GNL scaricato, qualora le composizioni del gas certificato a disposizione dell'Operatore non siano ritenute adeguate. La composizione richiesta dovrà essere inviata all'Operatore non meno di 8 settimane (56 giorni) prima dell'inizio dello slot di scarica allocato. Qualsiasi modifica/richiesta effettuata dopo questo termine non potrà essere considerata. La composizione richiesta sarà sottoposta all'approvazione del fornitore della miscela di gas, in termini di fattibilità. Una volta ricevuta la conferma dal fornitore, l'Operatore risponderà ufficialmente all'Utente con la data prevista di arrivo della miscela richiesta. Nel caso in cui la miscela non sia resa disponibile in tempo per l'inizio delle operazioni di scarica, o il fornitore della miscela dichiari la non fattibilità, l'Operatore utilizzerà una miscela di gas certificata in suo possesso per la calibrazione.

Il contenuto totale del GNL scaricato viene determinato in accordo alla normativa ISO 19739. Se il contenuto totale è zolfo è minore di cinque (5) mg/Sm³ non è necessario analizzare il campione per il contenuto in solfuro di idrogeno.

2.5.4. Specifiche del Sistema di Analisi

- a) Il gascromatografo in linea utilizzato per l'analisi è installato per verificare la qualità del GNL trasferito al punto di consegna. Il gascromatografo è auto-calibrante, e fornisce un'analisi accurata tramite misurazione diretta o calcolo della composizione del GNL, della densità, l'indice di Wobbe e il potere calorifico lordo (PCS). Il ciclo di analisi per ciascuno dei gascromatografi è di cinque (5) minuti.
- b) Gli analizzatori sono installati all'interno di un alloggiamento adeguato. La temperatura interna viene monitorata per garantire sempre le condizioni ambientali adeguate. In particolare, le apparecchiature per l'analisi sono:
 1. Un (1) analizzatore di composizione (gascromatografo) ridondante al 100%;
 2. Un (1) analizzatore di solfuri (gascromatografo) per H₂S, mercaptani e solfuri totali;
 3. Un analizzatore di punto di rugiada (idrocarburi/acqua);
 4. Un analizzatore di densità;
 5. Un analizzatore del contenuto di ossigeno (O₂);
 6. Il sistema di campionamento.
- c) Il gas cromatografo viene utilizzato per analizzare la composizione (da C₁ a C₆+, N₂, CO₂) e per calcolare PCS, WI, Dr, D, e Z, cioè:

PCS - Potere calorifico superiore;
 WI - indice di Wobbe;
 Dr - densità relativa;
 D - punto di rugiada;
 Z - fattore di compressibilità.

Per verificare l'accuratezza dei valori di PCS-Dr-Z-CO₂-N₂, devono essere utilizzati due (2) campioni di gas contenenti tutte le componenti da determinare, uno con PCS compreso tra trentasette punto tre (37,3) e trentotto punto (38,1) MJ/Sm³ e l'altro con PCS compreso tra trentotto virgola nove (38,9) e quaranta punto due (40,2) MJ/Sm³. Per ciascun campione devono essere eseguite cinque (5) analisi, scartando le prime due (2). Nelle ultime tre (3) analisi devono essere calcolate la composizione media ed i relativi parametri chimico-fisici verificando che l'errore relativo in confronto ai valori del certificato di analisi sia entro i limiti specificati di seguito. Il metodo applicabile per il gascromatografo (GC) definirà il livello applicabile di precisione. Il metodo consigliato è quello della normativa ISO 6974 Parte 4.

C1 – C2	0.1 % molare
C3 – N ₂ – CO ₂	0.05 % molare
PCS	50 kJ/Sm ³
Dr	0.001
Z	0.001

Per verificare la ripetibilità del GC in accordo alla tabella sotto, devono essere eseguite almeno sette (7) analisi consecutive di un campione di gas contenente tutte le componenti, scartando le prime due (2) analisi. Per questa prova, deve essere utilizzata una miscela di gas certificata o "gas di lavoro".

PCS	0.5 %
Dr	0.5 %
Z	0.1 %
CO ₂	0.1 %
N ₂	0.1 %

- d) Il gas cromatografo per H₂S, mercaptani e l'analisi e il calcolo dello zolfo deve rientrare nei limiti specificati sotto

Ripetibilità: ± 2% della full scale
Sensitività: ± 0.5% della full scale
Tempo di analisi: 6 minuti

- e) L'analizzatore per il punto di rugiada (acqua e idrocarburi) deve rientrare nei limiti specificati di seguito

Accuratezza: ±0.5°C
Ripetibilità: in accordo allo standard del fornitore
Frequenza di Misurazione: 6 cicli/ora raccomandati (12 massimo)
Risoluzione: 0.1 °C
Range: -40 / +20°C

- f) L'analizzatore di densità deve rientrare nei limiti specificati di seguito

Accuratezza: +/- 0.1% della lettura
Ripetibilità: +/- 0.02% della lettura
Tempo di risposta: < 60 sec.

- g) L'analizzatore di ossigeno deve rientrare nei limiti specificati di seguito

Accuratezza: +/-1% F.S.
Ripetibilità: +/- 1% dello SPAN
Sensitività: in accordo allo standard del fornitore
Tempo di risposta: in accordo allo standard del fornitore

- h) L'analizzatore di umidità deve rientrare nei limiti specificati di seguito

Accuratezza: ±1°C
Sensitività: 0.1 ppmV
Risoluzione: 0.1 °C

2.5.5. Procedura in Caso di Guasto del Sistema di Analisi

In caso di guasto/indisponibilità del sistema di analisi in linea prima dell'inizio della scarica, deve essere utilizzato il sistema di campionamento per determinare la composizione GNL.

In caso di guasto/indisponibilità sia del sistema di campionamento continuo che del sistema di campionamento in linea, o di guasto del sistema di analisi utilizzato rilevato dal Cargo surveyor dopo la scarica, come composizione di GNL deve essere considerata la media aritmetica dei risultati delle analisi dei cinque carichi (5) immediatamente precedenti (o carichi totali consegnati, se meno di cinque) di composizione simile a quella prevista per il carico corrente provenienti dallo stesso porto di carica, compresi i carichi di altri Utenti. Nel caso in cui quanto sopra non venga considerato attendibile o praticabile dal Cargo Surveyor, la composizione invecchiata in accordo al metodo MOLAS verrà utilizzata per la determinazione della qualità del GNL, da calcolarsi entro cinque (5) Giorni Lavorativi dopo la Scarica della Nave Metaniera.

Nel caso in cui il GNL previsto in Discarica sia stato caricato in un terminale di rigassificazione attraverso un servizio di reloading, la qualità di tale GNL sarà quella misurata presso il Terminale, a meno che l'Utente (o un Cargo Surveyor da lui nominato) fornisca dimostrazione che il terminale di rigassificazione in cui è stata effettuata la carica, sia progettato ed equipaggiato adeguatamente agli standard commercialmente accettati in termini di posizionamento del sistema di sampling rispetto ai serbatoi del carico.

2.5.6. Analisi della Composizione per il Ritorno di Vapore

Dato che il Terminale non è dotato di campionamento per la composizione del ritorno di vapore, il valore di PCS determinato sarà 33.935 MJ/m³ a condizioni standard come specificato, equivalente ad una qualità composta dal novanta per cento (90%) metano e il dieci per cento (10%) di azoto.

2.6. Test e metodi di misura del GNL: determinazione dell'energia trasferita

La quantità di energia trasferita da ogni Nave Metaniera viene calcolata da un Cargo Surveyor indipendente nominato dalle parti interessate in conformità con i metodi di misura e calcolo definiti nel presente documento. L'errore massimo per la determinazione della energia ricevuta è in accordo alle norme vigenti (rif GIIGNL GNL Custody Transfer Handbook - Terza Edizione 2010).

La quantità di GNL scaricato deve essere al netto del volume di vapore di ritorno alla Nave Metaniera durante la discarica del GNL.

Durante le operazioni di trasferimento, il volume di GNL scaricato è sostituito dal Gas restituito dal Terminale.

Una volta terminata la discarica, una piccola quantità di GNL rimane nei serbatoi della Nave Metaniera. L'energia trasferita, E, corrisponde alla differenza tra l'energia trasferita come GNL e quella associata al gas [gas di ritorno (NG) + gas utilizzato dai motori della Nave Metaniera, se applicabile (MG)]:

$$E = E_{LNG} - E_{NG} - E_{MG}$$

La valutazione di queste componenti di energia viene fatta attraverso la determinazione dei volumi e/o della massa trasferita e il potere calorifico medio a base volume e/o massa durante il processo di trasferimento, cioè:

Per il GNL:

$$E_{LNG} = V_{LNG} \times \delta_{LNG} \times H_{LNG}$$

con:

V_{LNG}: volume del GNL misurato nei serbatoi della Nave Metaniera;

δ_{LNG}: densità del GNL calcolata in base alle analisi del gas cromatografo e la temperatura;

H_{LNG}: potere calorifico superiore (PCS) medio massico del GNL, calcolato dalle analisi del gas cromatografo.

Per il gas di ritorno (NG):

$$E_{NG} = V_{NG} \times H_{NG}$$

con:

V_{NG}: Volume del gas che ha rimpiazzato il GNL scaricato. Questo volume, riportato a condizioni standard (288.15 K e 1013.25 mbar) è calcolato dal volume del GNL scaricato e dalle condizioni di temperatura e pressione della fase gas nei serbatoi al termine della discarica

H_{NG}: PCS volumico del vapore

***Nota:** L'evaporazione naturale del carico durante la discarica non è inclusa nel calcolo; infatti, la perdita di GNL viene compensata con meno Gas restituito ai serbatoi della Nave Metaniera.*

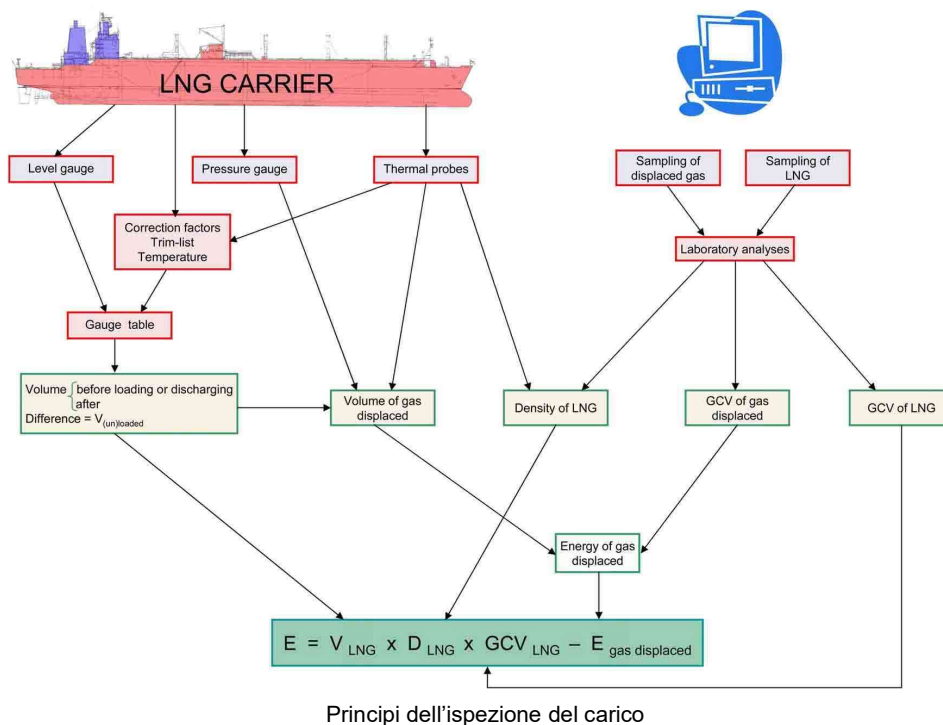

2.7. Test e metodi di misura del GNL: calcolo dell'energia trasferita

2.7.1. Calcolo dell'energia lorda scaricata

Il calcolo dell'energia lorda scaricata è funzione di:

V_{LNG} : Volume di GNL scaricato,

δ_{LNG} : densità del GNL scaricato

H_{LNG} : PCS a base massica del GNL scaricato

$$E_{LNG} = V_{LNG} \times \delta_{LNG} \times H_{LNG}$$

2.7.2. Calcolo del volume di GNL scaricato

Metodo di calcolo

Il volume di GNL scaricato viene calcolato come la differenza dei volumi di GNL contenuti nei serbatoi prima e dopo la scarica. Il volume di GNL contenuto all'interno del serbatoio ad un certo punto è determinato dalla lettura della tabella di misurazione, in funzione del livello di GNL.

Il livello di GNL è ottenuto dal livello misurato nel serbatoio (media dei misuratori di livello) corretto mediante i fattori di correzione (sopra citati) applicati secondo necessità.

Il volume della Nave Metaniera a un dato punto è la somma dei volumi contenuti in tutti i serbatoi.

2.7.3. Calcolo della Densità del GNL Scaricato δ_{LNG}

La densità viene calcolata da diversi modelli basati su equazioni di stato, corrispondenti equazioni di stato, ecc, con i seguenti dati di input:

1. La composizione di GNL dall'analisi del gas cromatografo dopo il campionamento e la vaporizzazione; i valori per la composizione molare hanno cinque cifre decimali;
2. La temperatura del GNL, misurata nei serbatoi della Nave Metaniera; la temperatura del GNL viene misurata in °C fino a un decimale (i.e., 0.1).

Il calcolo per determinare la densità di GNL utilizza il metodo Klosek&McKinley (KMK) aggiornato all'ultima revisione.

Aree di Applicazione per il Metodo di Calcolo

I limiti del metodo Klosek & McKinley per composizione di GNL e temperatura sono:

Metano (CH ₄)	> 60 % mol.
Iso- e normal butano (iC ₄ + nC ₄)	< 4 % mol.
Iso- e normal pentano (iC ₅ + nC ₅)	< 2 % mol.
Azoto (N ₂)	< 4 % mol.
Temperatura (T)	< 115 K < - 158.15 °C

La formula del Metodo Klosek Mac Kinley

Il metodo di calcolo della densità del GNL si basa sulla valutazione empirica del volume molare di miscele in un determinato stato termodinamico. La densità è calcolata come segue:

$$\rho_{LNG} = \frac{M_{mix}}{V_{mix}}$$

dove:

ρ_{LNG} : densità del GNL in [kg·m⁻³]

M_{mix} : peso molecolare della miscela in [kg·kmol⁻¹]

$$M_{mix} = \sum M_i \cdot X_i$$

dove:

M_i : peso molecolare del componente i ;

X_i : frazione molare del componente i ;

V_{mix} : volume molare della miscela espresso in [l·mol⁻¹].

$$V_{mix} = \sum X_i \cdot V_i - \left[K_1 + (K_2 - K_1) * \left(\frac{X_{N_2}}{0.0425} \right) \right] * X_{CH_4}$$

dove:

X_i : frazione molare del componente i ;

V_i : volume molare del componente i alla temperatura del GNL;

K_1, K_2 : fattori di correzione.

I valori di K_1 e K_2 , espressi in l/mol, vengono determinati da tabelle come funzione della massa molare di GNL a temperature comprese tra 105 K e 135 K. Le tabelle che mostrano volumi molari in [l·mol⁻¹] per gli idrocarburi da C1 a C5 in funzione della temperatura variabile da 106 K a 118 K sono quelle che vengono utilizzate in questo metodo. Nessun arrotondamento viene fatto nel calcolo di K_1 , K_2 e V_{mol} .

2.7.4. Calcolo del Potere Calorifico massico del GNL Scaricato - HmLNG

Metodo di Calcolo

Il calcolo del potere calorifico massico del GNL è determinato in base alla composizione molare, la massa molare e il potere calorifico molare delle diverse componenti. La massa molare e il potere calorifico molare per ogni componente sono incluse nella schedula 1 delle tabelle allegate al presente manuale:

La loro correlazione è:

$$Hm_{LNG} = \frac{\sum_{i=1}^N [x_i * H_i^o(t_1)]}{\sum_{i=1}^N x_i * M}$$

dove:

Hm_{LNG} : potere calorifico massico della miscela [MJ·kg⁻¹];

$H^0_i(t_i)$: potere calorifico massico del componente i , [MJ·kmol⁻¹], alla temperatura di combustione di 15 °C;
 x_i : frazione molare del componente i ;
 M_i : massa molare del componente i [kg·kmol⁻¹].

2.7.5. Calcolo Del Pcs Volumetrico del GNL Scaricato - HvLNG

Metodo di Calcolo

Il calcolo del PCS volumetrico (per condizioni di gas reale) del GNL è determinato dal PCS volumetrico, la composizione molare e dal fattore di somma delle varie componenti e la costante dei gas molare. Il PCS e il fattore di somma per ogni componente sono inclusi nella schedula 1 delle tabella.

La correlazione è illustrata di seguito:

$$Hv_{LNG} = \frac{\sum_{i=1}^N [x_i * Hv_i]}{Z_{mix}}$$

con:

$$Z_{mix} = 1 - \left[\sum_{i=1}^N x_i * \sqrt{b_i} \right]^2$$

dove:

Hv_{LNG} : PCS volumetrico (condizioni di gas reale) della miscela [MJ·m³⁻¹];
 x_i : frazione molare del componente i ;
 Hv_i : PCS volumetrico del componente i , [MJ·m³⁻¹], alle condizioni di 15/15°C & 101.325 kPa;
 Z_i : fattore di compressione alle condizioni di riferimento della misura;
 $\sqrt{b_i}$: fattore di somma del componente i , (a 15°C & 101.325 kPa).

2.7.6. Calcolo dell'Indice di Wobbe del GNL Scaricato - WI

Il metodo di calcolo si basa su un gas reale, con la formula seguente:

$$WI = \frac{Hv_{LNG}}{\sqrt{d}}$$

con:

$$d = \sum_{i=1}^N \left(x_i * \frac{M_i}{M_{air}} \right) * \frac{Z_{air}}{Z_{mix}}$$

dove:

WI : indice di Wobbe della miscela, [MJ·m³⁻¹];
 Hv_{LNG} : PCS volumetrico (in condizioni di gas reale) della miscela;
 d : densità relative della miscela di gas reali;
 M_i : massa molare del componente i [kg·kmol⁻¹];
 M_{air} : massa molare dell'aria secca (28.9626 kg·kmol⁻¹);
 Z_{mix} : fattore di compressione alle condizioni di riferimento della misura;
 Z_{air} : fattore di compressione in condizioni di gas reale dell'aria secca, a 288.15K & 101.325 kPa (0.99958).

2.7.7. Calcolo dell'Energia del Gas Ritorno alla Nave Metaniera

Il calcolo dell'energia di ritorno alla Nave Metaniera E_{NG} si basa sui seguenti valori:

il volume del gas V_{NG}

il PCS volumetrico del gas di ritorno H_{NG}

Dato che il Terminale non fornisce la misura del PCS volumetrico per il gas di ritorno, il valore determinato sarà 33,995 MJ·m⁻³ in condizioni standard, come specificato per condizioni reali del gas, equivalente ad una qualità del novanta per cento (90%) in metano e del dieci per cento (10%) in azoto.

2.7.8. Calcolo del Volume del Gas di Ritorno – VNG

Il volume del gas naturale trasferito viene calcolato come differenza dal volume di GNL trasferito sulla base di:

- la temperatura della fase gas
- la pressione della fase gas

Tra due ispezioni del carico l'evaporazione naturale viene considerata insieme al volume di GNL trasferito, se viene misurato un corrispondente calo del livello di GNL.

Fuori dalle ispezioni del carico (prima e dopo), questa evaporazione non viene considerata, ma viene assorbita dal Terminale.

Metodo di calcolo

Il calcolo del volume di gas di ritorno alla Nave Metaniera tra due ispezioni del carico, corrispondente al volume geometrico del GNL scaricato, deve essere eseguito sotto specifiche condizioni di pressione e temperatura: 101.325 kPa e 15 °C rispettivamente. Il volume deve essere corretto in base alle condizioni di temperatura e pressione della fase gas della Nave Metaniera.

Condizioni standard (101.325 kPa; 15 °C).

$$V_{NG} \approx V_{LNG} * \frac{288.15}{273.15 + t} * \frac{P}{1013.25}$$

V_{LNG} : Volume di gas alle condizioni osservate di pressione e temperatura. Nessun arrotondamento è fatto nel calcolo del volume del gas di ritorno.

P: Pressione assoluta osservata, espressa in mbar, nei serbatoi della Nave Metaniera. Per i calcoli, le misure sono approssimate al più vicino mbar.

t: Temperatura osservata della fase vapore, in gradi Celsius. Il valore è uguale alla media delle temperature indicate dai misuratori di temperatura non immerse nel GNL all'interno dei serbatoi della Nave Metaniera. Per i calcoli le temperature sono precise al decimo di grado (0.1 °C).

Unità di misura e arrotondamento

Il volume del gas di ritorno V_{NG} è espresso in metri cubi [m³] come specificato in condizioni standard di pressione e temperatura (101.325 kPa.; 15 °C), non viene effettuato nessun arrotondamento per i calcoli di energia del gas di ritorno.

2.7.9. Calcolo dell'Energia Netta Scaricata (formule e arrotondamenti per effettuare il calcolo)

Metodo di calcolo

In sintesi, l'energia netta scaricata è espressa secondo la formula (condizioni standard (1013,25 mbar; 15 °C)):

$$E_{LNG} = V_{LNG} \left[(\rho_{LNG} * H_{LNG}) - \left(\frac{288.15}{273.15 + t} * \frac{P}{1013.25} * H_{NG} \right) \right]$$

Unità di misura e arrotondamenti

Tutti i calcoli relativi all'energia netta scaricata vengono eseguiti senza arrotondamenti e vengono utilizzati i seguenti dati di input:

V_{LNG} : espresso in [m³] alla terza cifra decimale

ρ_{LNG} : espressa in kg/m³ senza arrotondamenti nei calcoli; nessun arrotondamento nel calcolo di K1, K2

V_{mol} la composizione molare del GNL è arrotondata alla quinta cifra decimale o se è una percentuale molare alla terza; la temperatura del GNL in °C è data alla prima cifra decimale

H_{LNG} : PCS massico del GNL espresso in [MJ·kg⁻¹] senza arrotondamenti nei calcoli. La composizione molare del GNL è data alla quinta cifra decimale o alla terza in caso di percentuali molari.

t: temperatura del gas di ritorno espresso in [°C] e arrotondata alla prima cifra decimale

P: pressione del gas di ritorno espresso in bar alla terza cifra decimale o in mbar arrotondati all'unità

H_{NG} : PCS volumetrico del gas di ritorno espresso in [MJ·m⁻³] senza arrotondamenti nei calcoli. La composizione molare del GNL è arrotondata alla quinta cifra decimale o alla terza in caso di percentuale molare.

E_{NG} : energia netta scaricata espresso in GJ senza arrotondamenti

Conversioni:

Da MJ a MMBtu (ASTM E380-72) :

1 MMBtu (T di combustione di riferimento) = 1055.056 MJ (T di combustione di riferimento).

1 kJ·mol⁻¹ = 0,00423 MJ·m⁻³

1 kJ/Sm³_{15°/15°} = 0.0002775 kWh/ Sm³_{25°/15°} e 1 kWh/ Sm³_{25°/15°} = 3603.6 kJ/Sm³_{15°/15°}.

2.8. CERTIFICATO E REPORT DI DISCARICA

Per la redazione del certificato e del report di scarica i riferimenti termodinamici sono 15° e 1,01325 bara per la misura e 25° e 1,01325 bara per la combustione mentre l'unità di misura dell'energia è il kWh o suoi multipli, pertanto è necessario che i valori siano convertiti come di seguito dettagliati utilizzando i seguenti fattori di conversione:

- $1 \text{ kJ/Sm}^3_{15^\circ/15^\circ} = 0.0002775 \text{ kWh/ Sm}^3_{25^\circ/15^\circ}$
- $1 \text{ kWh/ Sm}^3_{25^\circ/15^\circ} = 3603.6 \text{ kJ/Sm}^3_{15^\circ/15^\circ}$

V_{LNG} Prima della scarica: in [m³] alla terza cifra decimale

V_{LNG} dopo la scarica: in [m³] alla terza cifra decimale

V_{LNG} scaricato: in [m³] alla seconda cifra decimale

Temperatura del GNL prima della Scarica : in [°C] alla prima cifra decimale

Pressione delle Cisterne dopo la Scarica : in [mbar] arrotondato all'unità

Temperatura del Gas dopo la scarica: in [°C] alla prima cifra decimale

Composizione del GNL: in [mol %] alla terza cifra decimale

Composizione del Gas di Ritorno: in [mol %] alla terza cifra decimale

Indice di Wobbe: in [kWh·m⁻³ @ 25/15°C & 101.325 kPa] alla seconda cifra decimale

PCS volumetrico e massico: in [kWh·kg⁻¹ @ 25°C] o per [m³ 25/15°C & 101.325 kPa] alla seconda cifra decimale

Densità del GNL: in [kg·m⁻³] alla terza cifra decimale

Densità del GNL in fase Gassosa: in [kg·m⁻³] alla terza cifra decimale

Densità specifica del GNL Gassoso: adimensionale, alla terza cifra decimale

Quantità di Energia di Ritorno alla Nave Metaniera: in [MWh @ 25°C] arrotondato all'unità (nessuna cifra dopo la virgola) e [MMBtu] alla seconda cifra decimale

Quantità dell'Energia Netta Scaricata: in [MWh @ 25°C] arrotondato all'unità (nessuna cifra dopo la virgola) e [MMBtu] alla seconda cifra decimale

2.9. Valori specifici dei componenti della miscela di gas naturale

- HV_i : PCS volumetrico (15/15°C & 101.325 kPa) del componente *i*
 HM_i: PCS molare (15°C) del componente *i*
 M_i: massa molare del componente *i*
 √b_i: fattore di somma (15°C & 101.325 kPa) del componente *i*

COMPONENTE	PROPRIETA'			
	HV_i [MJ/m ³]	HM_i [kJ/mol]	M_i [kg/kmol]	$\sqrt{b_i}$
Metano (CH ₄)	37.706	891.56	16.043	0.0447
Etano (C ₂ H ₆)	66.07	1,562.14	30.070	0.0922
Propano (C ₃ H ₈)	93.94	2,221.10	44.097	0.1338
n-Butano (nC ₄ H ₁₀)	121.79	2,879.76	58.123	0.1871
iso-Butano (iC ₄ H ₁₀)	121.40	2,870.58	58.123	0.1789

n-Pentano (nC ₅ H ₁₂)	149.66	3,538.60	72.150	0.2510
Iso-Pentano (nC ₅ H ₁₂)	149.36	3,531.68	72.150	0.2280
Azoto (N ₂)	-		28.0135	0.0173
Diossido di Carbonio (CO ₂)	-		44.010	0.0748

Ref. : ISO 6976:1995

2.10. Volumi Molari dei componenti

COMPONE NTE	VOLUME MOLARE, l/mol						
	118 K	116 K	114 K	112 K	110 K	108 K	106 K
CH ₄	0.038817	0.038536	0.038262	0.037995	0.037735	0.037481	0.037234
C ₂ H ₆	0.048356	0.048184	0.048014	0.047845	0.047678	0.047512	0.047348
C ₃ H ₈	0.062939	0.062756	0.062574	0.062392	0.062212	0.062033	0.061855
iC ₄ H ₁₀	0.078844	0.078640	0.078438	0.078236	0.078035	0.077836	0.077637
nC ₄ H ₁₀	0.077344	0.077150	0.076957	0.076765	0.076574	0.076384	0.076194
iC ₅ H ₁₂	0.092251	0.092032	0.091814	0.091596	0.091379	0.091163	0.090948
nC ₅ H ₁₂	0.092095	0.091884	0.091673	0.091462	0.091252	0.091042	0.090833
N ₂	0.050885	0.049179	0.047602	0.046231	0.045031	0.043963	0.043002

Ref. : N.B.S. - Technical note 1030 December 1980.

Fattore di correzione del volume - k1 x 10-3

PM della MISCELA g/mol	RIDUZIONE DEL VOLUME, l/mol						
	105 K	110 K	115 K	120 K	125 K	130 K	135 K
16	-0.007	-0.008	-0.009	-0.010	-0.013	-0.015	-0.017
17	0.165	0.180	0.220	0.250	0.295	0.345	0.400
18	0.340	0.375	0.440	0.500	0.590	0.700	0.825
19	0.475	0.535	0.610	0.695	0.795	0.920	1.060
20	0.635	0.725	0.810	0.920	1.035	1.200	1.390
21	0.735	0.835	0.945	1.055	1.210	1.370	1.590
22	0.840	0.950	1.065	1.205	1.385	1.555	1.800
23	0.920	1.055	1.180	1.330	1.525	1.715	1.950
24	1.045	1.155	1.280	1.450	1.640	1.860	2.105
25	1.120	1.245	1.380	1.550	1.750	1.990	2.272

Ref. : N.B.S. - Technical note 1030 December 1980.

Fattore di correzione del volume - k2 x 10-3

PM della MISCELA g/mol	RIDUZIONE DEL VOLUME, l/mol						
	105 K	110 K	115 K	120 K	125 K	130 K	135 K
16	-0.010	-0.015	-0.024	-0.032	-0.043	-0.058	-0.075
17	0.240	0.320	0.410	0.600	0.710	0.950	1.300
18	0.420	0.590	0.720	0.910	1.130	1.460	2.000
19	0.610	0.770	0.950	1.230	1.480	1.920	2.400
20	0.750	0.920	1.150	1.430	1.730	2.200	2.600
21	0.910	1.070	1.220	1.630	1.980	2.420	3.000
22	1.050	1.220	1.300	1.850	2.230	2.680	3.400
23	1.190	1.370	1.450	2.080	2.480	3.000	3.770
24	1.330	1.520	1.650	2.300	2.750	3.320	3.990
25	1.450	1.710	2.000	2.450	2.900	3.520	4.230

Ref. : N.B.S. - Technical note 1030 December 1980.

3. MISURE E TEST PER L'ESPORTAZIONE DEL GAS AL PUNTO DI RICONSEGNA

3.1. Consegna del Gas

Per misurare accuratamente il gas che dopo la rigassificazione entra nella rete, viene fornito un sistema di misurazione completo. Il sistema di misurazione si trova sul Terminale, ed è costruito nel rispetto delle norme vigenti e dei requisiti stabiliti dalla legislazione nazionale e internazionale e dalla direttiva UE 2004/22 / CE sugli strumenti di misura (MID) applicabili alla misura fiscale del gas naturale. La MID è stata recepita in Italia con il decreto legislativo n ° 22 del 2 febbraio 2007.

3.1.1. Misurazione del Volume

Il gas esportato viene misurato fiscalmente mediante misuratori a ultrasuoni con un backup del 100%.

3.1.2. Misura della Qualità

L'analizzatore esegue una misurazione continua dei componenti definiti entro limiti praticabili.

Due gascromatografi in linea (uno in funzione/l'altro in standby) sono installati sulla linea comune di esportazione a valle della misura, per verificare che la qualità del gas esportato nella rete sia totalmente in conformità con le specifiche del punto di entrata. Il sistema deve essere auto-calibrante e, tramite misurazione diretta o calcolo, fornisce un'accurata analisi della composizione del gas esportato, la sua densità, l'indice di Wobbe e il relativo PCS. Il ciclo di analisi di ogni gas cromatografo è di cinque (5) minuti.

I punti di campionamento manuali consentono la verifica della composizione del GN (gas) in un laboratorio analisi in caso di contesa o indisponibilità dell'analizzatore di linea, in accordo ai requisiti richiesti dal Gestore della Rete. In caso di indisponibilità dell'analizzatore o di un suo malfunzionamento, il flowmeter misura il flusso (vedere par. 4.0.3 sotto) sulla base degli ultimi dati disponibili "buoni", che possono risalire fino a nove (9) Giorni prima (e comunque in accordo al Manuale operativo in essere tra SRG e OLT Offshore). Per periodi di indisponibilità più lunghi, viene utilizzato il campionamento manuale, in accordo con le parti in causa.

I gascromatografi sono conformi ai requisiti del Codice di Rete SRG (capitolo 11 "Qualità del gas").

3.1.3. Flow Computer

Ciascun flusso di misura fiscale ha dei flowcomputer digitali dedicati che comunicano con i loro rispettivi flowmeter tramite un'interfaccia Fieldbus e scaricano i dati ricevuti dai gas cromatografi e dagli strumenti di campo per il calcolo in continuo dei seguenti valori:

Flusso volumetrico;

Totalizzatore del flusso volumetrico;

Flusso e totalizzatore di flusso massico

Direzione di flusso;

Energia totale;

Calcolo del potere calorifico;

Composizione del gas;

Densità (in accordo alla ISO 6976);

Fattore di compressibilità;

Temperatura di processo;

Pressione di processo.

Il flow computer fornisce calcoli per il flusso di gas alle "condizioni di riferimento" (come previste da ISO 13443 – pressione 101,325 kPa, temperatura 288.15 K). Il flow computer usa l'input dal flowmeter a ultrasuoni per restituire la pressione, la temperatura e il fattore di compressibilità in accordo alla ISO 12213.

3.1.4. Accuratezza complessiva del sistema di misura

L'incertezza complessiva è in accordo alla ISO 5168.

3.1.5. Sistema di supervisione delle misure fiscali (EMMS)

L'EMMS ridondante al 100% provvede all'interfaccia, l'acquisizione, l'elaborazione, lo stoccaggio e il reporting dei dati di flusso e qualità del gas. L'EMMS controlla e valida i dati di composizione provenienti dagli analizzatori.

3.1.6. Uso del sistema di misura fiscale del fuel gas

Qualsiasi fuel gas usato all'interno del Terminale viene misurato fiscalmente.

Il sistema di misura fiscale consiste di 2 linee di misura parallele (2x100%) equipaggiati di sistemi di misura e in accordo ai requisiti della legge italiana in materia di misura fiscale.

3.1.7. Taratura

La taratura dei flow computer viene realizzata in accordo agli standard di SRG.

4. Bilanciamento dello stoccaggio

Il bilanciamento dello stoccaggio viene effettuato quando necessario e in accordo alle autorizzazioni e ai requisiti dell'autorità italiana in materia fiscale.

5. Modifica dei valori e dei riferimenti tecnici del presente manuale

Per oggettive ragioni operative e tecniche, nonché in conseguenza di sopravvenuti mutamenti normativi o regolatori, il Gestore potrà modificare uno o più valori e riferimenti tecnici riportati nel presente manuale ovvero introdurre nuovi parametri con effetto retroattivo anche sugli impegni già assunti dagli Utenti.

6. Definizioni e standard di riferimento

6.1. Lista degli acronimi

API	:	American Petroleum Institute
ASTM	:	ASTM International - formerly American Society for Testing and Materials
ATG	:	Automatic tank gauge – <i>misuratore automatico del livello nel serbatoio</i>
ATT	:	Automatic tank thermometer - <i>misuratore automatico di temperatura nel serbatoio</i>
BOG	:	Boil-off gas
CCT	:	Closing Custody Transfer – <i>misurazione di fine scarica</i>
COS	:	Solfuro di carbonio
CP/FP :		Constant Pressure, Floating Piston – <i> riferito ai cilindri per campione di gas</i>
CTS	:	Custody Transfer System
CTMS :		Custody Transfer Measurement System
D	:	Punto di rugiada
Dr	:	Densità relativa
EN	:	Euro Norm
ISO	:	International Standards Organization
FAT	:	Factory Acceptance Test – <i>normalmente effettuato nella sede del fornitore</i>
GCV	:	Gross Calorific Value – <i>vedi PCS</i>
GPA	:	Gas Producers Association
EMC	:	Electromagnetic compatibility – <i>compatibilità elettromagnetica</i>
GC	:	Gascromatografo

GCU	:	Gas combustion unit
GIIGNL	:	Groupe International des Importateurs de Gaz Naturel Liquefie
GNG	:	Gaseous natural gas
H ₂ S	:	Solfuro di idrogeno
IACS	:	International Association of Classification Societies
IAPH	:	International Association of Ports and Harbours
ICS	:	International Chamber of Shipping
IEC	:	International Electrotechnical Commission
IGC Code	:	International Gas Carrier Code
IMO	:	International Maritime Organisation
ISGOTT	:	International Safety Guide for Oil Tankers and Terminals
ISO	:	International Organization for Standardization
MOLAS	:	Models Of LNG Ageing During Ship Transportation
MPMS	:	Manual of Petroleum Measurement Standards
MSDS	:	Material safety data sheet – <i>schede di sicurezza dei materiali</i>
N ₂	:	Azoto
NBS	:	National Bureau of Statistics (US)
NG	:	Gas Naturale
OBQ	:	On board quantity – <i>quantità a bordo</i>
OCT	:	Opening Custody Transfer – <i>misure di inizio scarica</i>
PCS	:	Potere Calorifico Superiore
SAT	:	Site Acceptance Test – <i>effettuato a bordo del terminale</i>
SRG	:	Snam Rete Gas
WI	:	Indice di Wobbe
Z	:	Compressibilità

6.2. Lista degli standard di riferimento con titoli per esteso

Misura

ISO 10976 Refrigerated light hydrocarbon fluids – Measurement of cargoes onboard LNG carriers

ISO 5725-1 Accuracy (Trueness and precision) of measurement methods and results - Part 1: General Principles and definitions

ISO 18132-1 Refrigerated hydrocarbon and non-petroleum based liquefied gaseous fuels -- General requirements for automatic tank gauges -- Part 1: Automatic tank gauges for liquefied natural gas on board marine carriers and floating storage.

ISO 8311 Refrigerated light hydrocarbon fluids – Calibration of membrane tanks and independent prismatic tanks in ships – Physical measurement.

ISO 8943 Refrigerated light hydrocarbon fluids -- Sampling of liquefied natural gas -- Continuous and intermittent methods.

ISO 10715 Natural gas – Sampling guidelines

Analisi

ISO 6326-4 Natural gas -- Determination of sulphur compounds -- Part 4: Gas chromatographic method using a flame photometric detector for the determination of hydrogen sulfide, carbonyl sulfide and sulphur-containing odorants **N.B. – questo standard è stato revisionato dalla ISO 19739 - vedi sotto**

ISO 19739 Natural gas – Determination of sulphur compounds using gas chromatography

ISO 6974 ISO 6974 comprises 6 parts, parts 1 and 2 being guidelines and measuring-system characteristics and statistics for processing of data, parts 3 to 6 being the test methods.

ISO 6974-1 BS EN ISO 6974-1 Natural gas - Determination of composition with defined uncertainty by gas chromatography. Guidelines for tailored analysis

ISO 6974-2 BS EN ISO 6974-2 Natural gas - Determination of composition with defined uncertainty by gas chromatography. Measuring-system characteristics and statistics for processing of data

ISO 6974-3 BS EN ISO 6974-3 Natural gas. - Determination of composition with defined uncertainty by gas chromatography. Determination of hydrogen, helium, oxygen, nitrogen, carbon dioxide and hydrocarbons up to C8 using two packed columns

ISO 6974-4 BS EN ISO 6974-4 Natural gas - Determination of composition with defined uncertainty by gas chromatography. Determination of nitrogen, carbon dioxide and C1 to C5 and C6+ hydrocarbons for a laboratory and on-line measuring system using two columns

ISO 6974-5 BS EN ISO 6974-5 Natural gas - Determination of composition with defined uncertainty by gas chromatography. Determination of nitrogen, carbon dioxide and C1 to C5 and C6+ hydrocarbons for a laboratory and on-line process application using three columns

ISO 6974-6 BS EN ISO 6974-6 Natural gas - Determination of composition with defined uncertainty by gas chromatography. Determination of hydrogen, helium, oxygen, nitrogen, carbon dioxide and C1 to C8 hydrocarbons using three capillary columns.

ISO 10715 Natural gas - Sampling guidelines

UNI EN ISO 10715 Norma Italiana Gas Naturale – Linea guida per il campionamento.

GPA 2261 Analysis for Natural Gas and Similar Gaseous Mixtures by Gas Chromatography

ASTM D1945 -03 Standard Test Method For Analysis of Natural gas by Gas Chroma